

# TAKA

天たかく 元気ひろがる 美しいまち 多可

広報たか

2015 No.114  
4月号

春からぼくも一年生

輝く未来への第一歩

特集 中町幼稚園閉園





特集

## 中町幼稚園閉園

～たくさんの思い出とともに 41年の歴史に幕～

3月31日、長い歴史に幕を閉じた中町幼稚園。

3月1日には閉園式と中幼フェスティバルを開催し、園児や卒園生など約1,000人が訪れ、学びやとの別れを惜しみました。また、3月21日には修了式が行われ、中町幼稚園最後の卒園児となる54人の園児らが元気に巣立っていきました。

### ◎閉園式・中幼フェスティバル



園児らによるダンスや合奏のほか、手品やタカレンジャーショーなどのステージイベントが行われました。また、PTAや各種ボランティアによるフードコーナーやゲームコーナーなどが設けられ、来場者は楽しいひとときを過ごしました。

### ◎修了式



大きな声で返事をし、修了証書を受け取りました。中町幼稚園で歌う最後の歌となる園歌斉唱では、会場中に園児たちの大きな声が響き渡りました。園児と保護者から先生へのサプライズもあり、涙の修了式となりました。

# 広報 たか 4

平成27年4月1日発行 No.114

## 目次-CONTENTS-

- 03 特集 「中町幼稚園閉園」
- 06 平成27年度職員配置
- 10 町政クローズアップ
  - 10 高齢者肺炎球菌予防接種/乗車パス
  - 11 犬の登録と狂犬病予防接種
  - 12 多可町の住まいの助成  
/多可オープンガーデン2015
  - 13 「ハイランドかみの郷」購入者募集  
/男女共同参画ニュース
- 14 インフォメーション
  - 14 たかちょうスケッチブック
  - 16 我が家のアイドル/ぼくと私の作品展
  - 17 みんなにはなまる
  - 18 ぼんえるふ
  - 19 ふれあい/多可赤十字病院
  - 20 施設だより
- 22 暮らしの情報館
  - 22 催し/募集/相談/お知らせ
  - 29 暮らしのカレンダー
- 30 キラリ輝く☆多可人

### 今月の表紙



中町幼稚園修了式の園児入場の様子です。拍手で迎えられ、緊張しながらも堂々と歩く姿はとても頼もしく感じました。春からは一年生。元気いっぱいがんばってほしいですね。

### わたしたちの多可町

平成27年3月1日現在

人口	22,348人	(前月比-33)
男性	10,840人	(前月比-22)
女性	11,508人	(前月比-11)
世帯数	7,531戸	

## 町長からの手紙

町長 戸田善規



「山笑う」は、春の山の明るい様子を表した俳句の季語ですが、四時山の「春山淡冶にして笑うが如く」が語源です。

やっと陽春の到来です。皆さん、お元気にお過ごしでしょうか、お伺い申し上げます。

### 安全・安心の基盤づくり予算

この号の執筆時期は、いつも3月定例議会の真っ最中となります。

今回の施政方針のタイトルは『地方創生と財政健全化の両輪をまわす』とし、125.4億円の一般会計予算案を提案しています。

予算編成で意図したところは次の3点です。

- ・安全安心な生活基盤を確立する「整備型」
- ・地域資源を活かし未来に繋げる「価値創造型」
- ・行財政を持続可能にさせる「規律型」

議会の議決を受けたならば、直ちに生活基盤の整備と地方創生への取り組みを始めていきます。

### 急速な少子高齢化を実感…

本年度をもって閉園に至った中町幼稚園の最後の修了式(卒園児54人)を先ほど終えましたが、全町の5歳児数は156人です。

昨年度の出生児数を確認すると、115人まで落ち込んでいます。

一方の高齢化率はすでに31.7%であり、15年先の2030年には40%を越え、40年には44.4%に達する見込みです。

「人生65年時代」を前提とした社会の仕組みを「人生90年時代」にマッチしたものに、早急に組み替えねばなりません。

また「健康寿命の延伸策」も真剣に練り、高齢者が相互にこれを実践せねばなりません。

社会貢献に焦点を当てた活動に重きを置き、次世代に負担を残さないとの姿勢が大切です。

15年先には、わたしも喜寿を迎えています。

平成27年3月20日(記)

みんなから愛された中町幼稚園

先日の中幼フェスティバルには、悪天候にも関わらずたくさんの方が遊びに来てくれました。卒園生たちの成長した姿が見られたり、当時の思い出話で盛り上がったりと楽しい時間を過ごすことができました。出会う人が口々に閉園を惜しんでくれたことで、中町幼稚園はみんなから愛されていたんだなと実感することができ、とてもうれしく思いました。

「楽しく、笑顔で伸び伸び活動する園児の育成」を目標に中町幼稚園がこれまで培ってきた教育の良さを、認定こども園にも取り入れていってもらえればと思います。

教諭 北藤 静さん



教育長 岸原 章

中町幼稚園の閉園にあたって

この度、中町幼稚園が41年間の歴史に終止符を打ち、3月31日で閉園となりました。全国的に少子化が進む中、多可町においても子どもの数が年々減少しており、開園当時205人だった園児も昨年度は54人にまで減少していました。こうした中、町教育委員会としましては、中町幼稚園を閉園し、民間による幼稚園と保育所の両方の機能を持った「幼保連携型の認定こども園」を支援し、就学前教育・保育を推進していくこととしました。

中町幼稚園の歴史を閉じることは非常に残念ではありますが、中区における幼稚園教育は今後、3つの認定こども園に引き継がれていきます。これからも時代を担うたくましい多可町っ子を育成するため、質の高い教育・保育の実施を目指していきます。ご支援をお願いします。

中町幼稚園の歴史



- ▼大正10年6月1日
- ▼大正11年9月9日
- ▼昭和16年4月1日
- ▼昭和25年8月1日
- ▼昭和38年4月1日
- ▼昭和49年3月29日
- ▼昭和49年4月11日
- ▼昭和55年10月6日
- ▼平成3年3月9日
- ▼平成8年8月10日
- ▼平成10年2月27日
- ▼平成12年1月26日
- ▼平成15年12月20日
- ▼平成16年4月1日
- ▼平成17年11月1日
- ▼平成25年10月20日
- ▼平成27年3月1日
- ▼平成27年3月21日
- ▼平成27年3月31日

親愛幼稚園開園（鍛冶屋）

二葉幼稚園開園（安坂）

二葉幼稚園を中町第一保育園に、親愛幼稚園を中町第二保育園に改称

中町第一・中町第二保育園をそれぞれ学校教育法による中町第一・中町第二幼稚園とする

小学校名変更により、中町第一・中町第二幼稚園をそれぞれ中町南・中町北幼稚園に改称

中町条例第12号により、中町南・中町北幼稚園を廃止し、中町幼稚園を設置する

中町幼稚園開園式

アスレチック設置

園章制定



運動場中央に遊具設置（ちびっこ丸・築山・丸太小屋）

幼稚園北フェンスに看板「中町幼稚園」設置

創立25周年記念「いつの日か」像除幕



創立30周年記念キッズフェスタ開催

預かり保育開始

合併に伴い多可町立中町幼稚園と改称

創立40周年記念

「いつの日か詩碑」除幕

中町幼稚園閉園式

中幼フェスティバル

中町幼稚園修了式

中町幼稚園閉園



親子2世代、思い出の母校

運動会のリレーが楽しかったです。離れてしまう友達もいるので寂しいけど、4月からの小学校が楽しみです。（七聖ちゃん）

この度の閉園は、本当に残念でなりません。私自身も中町幼稚園の卒園生ですが、何事にも最後まで取り組ませてもらい、温かく見守ってもらっていた思い出があります。そんな思い出深い母校がなくなるということは、やっぱり寂しいですね。

今後の認定こども園も、小学校までに身に付けるべき団体行動や規律などをしっかりと学べる環境であってほしいと思います。（一平さん）

PTA会長 藤井 一平さん（昭和53年度卒園）  
七聖ちゃん（平成26年度卒園）

子どもたちのための教育環境を

前身の親愛幼稚園から数えると93年、脈々と受け継がれてきた歴史ある中町幼稚園が閉園するのはとても寂しいです。

中町幼稚園では、毎年研究テーマを掲げて保育・教育に取り組んできました。近隣の幼稚園や保育所（園）に呼び掛けて公開保育を行ったり、大学の先生を講師に招いて幼稚園から小学校へつなげる教育についての研修会なども行ってきました。今後、認定こども園でも研修会などの機会を積極的に設けて、子どもたちが生き生きと成長していけるような教育体制、環境づくりを行ってほしいと思います。

園長 仲田あつ子さん



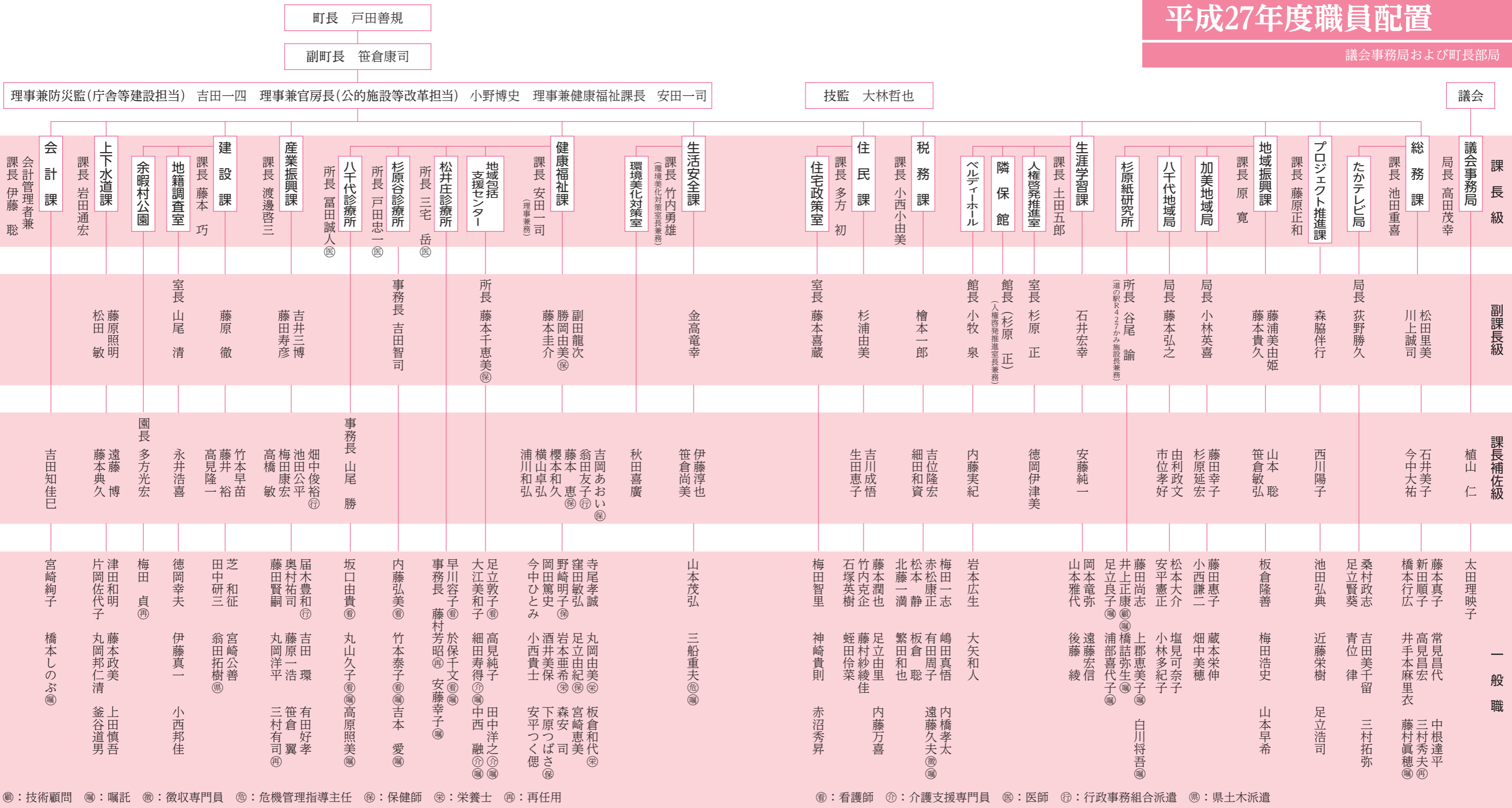

## 業務内容

- 議会事務局**  
議会・監査委員事務などに関する事
- 総務課**  
総務、行財政改革、財政、管財、秘書、広報広聴、CATVなどに関する事
- プロジェクト推進課**  
庁舎等建設、公的施設等改革、電子行政推進、地域情報などに関する事
- 地域振興課**  
まちづくり推進、地域交通、企業立地、観光、商工業振興、杉原紙研究所などに関する事
- 生涯学習課**  
生涯学習、男女共同参画、人権教育、生涯スポーツ、文化会館などに関する事
- 税務課**  
住民税、固定資産税、滞納収納、滞納処分、収納率向上対策などに関する事
- 住民課**  
戸籍、住民基本台帳、保険、医療、公営住宅、年金などに関する事
- 生活安全課**  
消防・防災、防犯、生活安全、公害、環境などに関する事
- 健康福祉課**  
社会福祉、児童福祉、高齢者、障がい者、衛生、介護保険、健康づくり、母子保健、地域包括支援センター、診療所などに関する事
- 産業振興課**  
農業振興整備、林業振興などに関する事
- 建設課**  
道路橋梁河川、都市計画、地籍調査、余暇村公園などに関する事
- 上下水道課**  
上下水道管理、下水道管理などに関する事
- 会計課**  
収納、歳入・歳出事務などに関する事

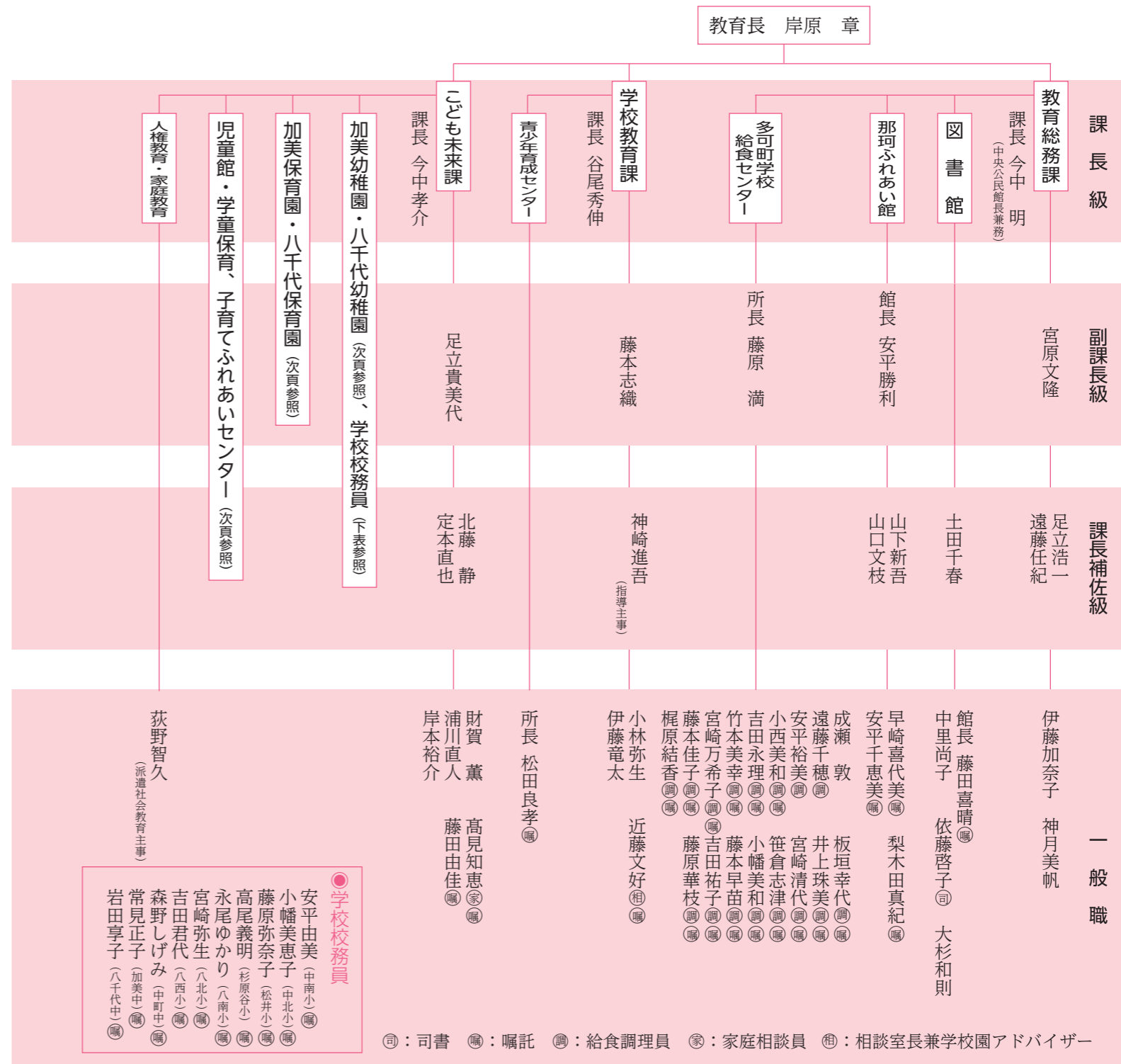

## 職員の異動

## 幼稚園・保育園

### ●退職 (3月31日付)

- 三村秀夫 (議事事務局長)
- 梅田 貞 (地域振興課副課長・加美地域局長)
- 藤村芳昭 (建設課副課長)
- 木俣美代子 (子ども未来課副課長・キッズランドかみ所長兼加美保育園長)
- 仲田あつ子 (子ども未来課副課長・中町幼稚園長)
- 三村有司 (産業振興課副課長)
- 杉浦克也 (生涯学習課副課長)
- 桑村安佳美 (健康福祉課副課長・地域包括支援センター所長)

### ●キッズランドかみ 所長 多方由紀美 (幼稚園教諭)

- 園長 加美幼稚園 (多方由紀美) (所長兼務)
- 藤田貴久 (幼稚園教諭)
- 笹倉 彩 (養護教諭)
- 徳平多恵 (幼稚園教諭)
- 長谷川美紀子 (幼稚園教諭)
- 原田志保 (幼稚園教諭)
- 吉田珠美 (幼稚園教諭)
- 新田昌美 (園務員)

### 加美保育園 園長 今中里美

- 吉井美和 (保育士)
- 茶本亜紀 (保育士)
- 吉田早苗 (保育士)
- 安平智香子 (保育士)
- 石塚貴美子 (保育士)
- 片岡さおり (保育士)
- 平松真由美 (保育士)
- 東田 絢 (保育士)
- 宮崎彩加 (保育士)
- 松尾江利子 (保育士)
- 岸田有貴 (保育士)
- 鍋谷由梨 (保育士)
- 園田彩夏 (保育士)
- 西岡菜摘 (保育士)

### 八千代保育園 園長 (萬浪久恵) (所長兼務)

- 小西幸子 (保育士)
- 尾芝摩美 (保育士)
- 藤原文子 (保育士)
- 松田和恵 (保育士)
- 門脇綾子 (保育士)
- 眞鍋祐美子 (保育士)
- 高橋尚子 (保育士)



## 業務内容

■教育総務課  
教育委員会事務、学校園施設管理、給食センター、公民館、那珂ふれあい館、図書館などに関する事

■学校教育課  
学校教育全般、青少年育成センターなどに関する事



## 児童館・学童保育 子育てふれあいセンター

- 中児童館 館長 松本寿朗 (調) 竹中瑞穂 (調)
- みなみ児童館 館長 大西秀夫 (調) 来住尚子 (調)
- 中南にこにこクラブ 久保昌美 (調)
- 中北にこにこクラブ 高永千絵 (調)
- 松井っ子クラブ 藤原早代美 (調)
- 杉っ子クラブ 永井あゆみ (調) 古来京子 (調)
- 子育てふれあいセンター 岡本美紀 (調) 花瀬真紀 (調)



肺炎球菌ワクチンで予防を

## 高齢者肺炎球菌予防接種

■問合先 健康福祉課 ☎(32) 5151

平成27年度の高齢者肺炎球菌予防接種の定期接種対象者は次のとおりです。



(23価肺炎球菌莢膜ポリリッカライドワクチン)の接種を受けたことがある人は、対象外です。

**接種場所**  
北播磨圏域の協力医療機関  
※接種を希望する人は、医療機関に申し込んでください。

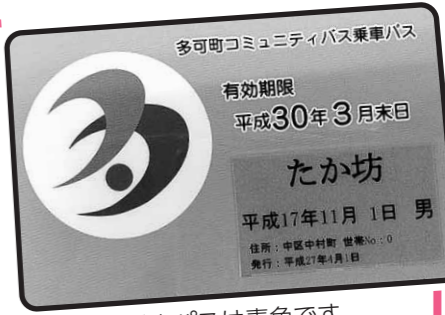

▲新しい乗車パスは青色です

町コミュニティバスの乗車パスが3年に一度の更新で、4月から新しくなっています。更新手続きがお済みでない人や新しく交付を希望する人は、交付申請手続きを行ってください。

**●申請方法**  
「多可町コミュニティバス乗車パス交付申請書」に必要事項を記入し、役場・加美プラザ・八千代プラザ・アスパルに持参するか、郵送・FAXでお申し込みください。(申請書は、広報たか2月号で折り込みしていますが、役場・加美プラザ・八千代プラザ・アスパルにもあります。)  
また、電子メールでも受け付けています。件名を「多可町コミュニティバス乗車パス申請」とし、①住所②氏名③生年月日④性別⑤電話番号⑥世帯主を記入し、送信してください。



**■対象者**  
①平成27年度(4月1日から平成28年3月31日までの間)に65歳、70歳、75歳、80歳、85歳、90歳、95歳および100歳となる人  
②60歳以上65歳未満で、心臓、腎臓もしくは呼吸器の機能、またはヒト免疫不全ウイルスによる免疫機能に重度の障害を有する人

■平成27年度の定期接種の対象者

対象者	生年月日
65歳となる人	昭和25年4月2日～昭和26年4月1日生まれ
70歳となる人	昭和20年4月2日～昭和21年4月1日生まれ
75歳となる人	昭和15年4月2日～昭和16年4月1日生まれ
80歳となる人	昭和10年4月2日～昭和11年4月1日生まれ
85歳となる人	昭和5年4月2日～昭和6年4月1日生まれ
90歳となる人	大正14年4月2日～大正15年4月1日生まれ
95歳となる人	大正9年4月2日～大正10年4月1日生まれ
100歳となる人	大正4年4月2日～大正5年4月1日生まれ

※65歳以上の人は平成30年度までに順番に定期接種の対象となり、平成31年度以降は65歳になる人が対象となります。

**●高齢者肺炎球菌ワクチン接種費助成は継続します**

**■対象者**  
平成27年度定期接種対象者以外で  
①内部障害の身体障害者手帳を有する人  
②基礎疾患を有する65歳以上の人

**■助成回数** 1人1回

**■助成額** 4,000円  
(助成額を超える分については自己負担、生活保護世帯は無料)  
※主治医と相談の上、医療機関にある申請書を記入し、健康福祉課へ申請してください。

### 多可町コミュニティバス 乗車パスの更新はお済みですか？

町コミュニティバスの乗車パスが3年に一度の更新で、4月から新しくなっています。更新手続きがお済みでない人や新しく交付を希望する人は、交付申請手続きを行ってください。

**●申請方法**  
「多可町コミュニティバス乗車パス交付申請書」に必要事項を記入し、役場・加美プラザ・八千代プラザ・アスパルに持参するか、郵送・FAXでお申し込みください。(申請書は、広報たか2月号で折り込みしていますが、役場・加美プラザ・八千代プラザ・アスパルにもあります。)  
また、電子メールでも受け付けています。件名を「多可町コミュニティバス乗車パス申請」とし、①住所②氏名③生年月日④性別⑤電話番号⑥世帯主を記入し、送信してください。

**問合先** 地域振興課 ☎(32)4779 FAX(32)3814  
**郵送先** 〒679-1192 多可町中区中村町123 多可町役場地域振興課  
**メールアドレス** chiiki@town.taka.lg.jp

飼い主の皆さんへ

## 犬の登録と狂犬病予防注射のご案内

■問合先 生活安全課 ☎(32) 4777

飼い主には、生後91日以上の犬に一生に一度の登録と、年に一度の狂犬病予防注射を受けさせることが法律で義務付けられています。

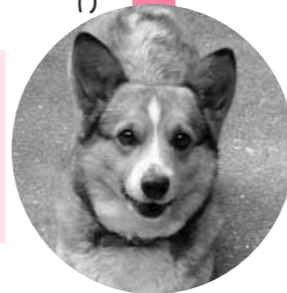

日	場所	時間	日	場所	時間
4/9 (木)	中村町コミュニティセンター	午前9時～9時15分	4/14 (火)	熊野部公会堂	午前9時10分～9時25分
	森本公民館	午前9時20分～9時35分		岩座神公会堂	午前9時35分～9時45分
	西安田公民館	午前9時40分～9時55分		棚釜公会堂	午前9時50分～9時55分
	中安田公民館駐車場	午前10時～10時15分		多田公会堂	午前10時～10時10分
	東安田集落センター	午前10時20分～10時30分		大屋住民センター	午前10時20分～10時35分
	曾我井公民館	午前10時35分～10時50分		坂本住民センター	午前10時40分～10時50分
	坂本公民館	午前10時55分～11時5分		中村住民センター	午前10時55分～11時5分
	糺屋公民館	午前11時10分～11時25分		横屋住民センター	午前11時10分～11時15分
	安坂公民館	午前11時30分～11時45分		下村住民センター	午前11時20分～11時25分
	茂利公民館	午後1時5分～1時15分		門田住民センター	午前11時30分～11時40分
	奥中公民館	午後1時20分～1時35分		赤坂住民センター	午前11時45分～11時50分
	高岸公民館	午後1時40分～1時55分		俵田住民センター	午後11時55分～12時5分
4/10 (金)	門前公民館	午前9時～9時20分	4/15 (水)	川西公民館	午後12時10分～12時30分
	東山公民館	午前9時25分～9時45分		上三原住民センター	午前9時～9時10分
	田野口公民館	午前9時50分～9時55分		中三原住民センター	午前9時15分～9時30分
	牧野公民館	午前10時～10時15分		柳山寺住民センター	午前9時35分～9時55分
	鍛冶屋公民館	午前10時20分～10時35分		下三原住民センター	午前10時～10時5分
	天田公民館	午前10時40分～10時50分		花の宮公民館	午前10時10分～10時20分
	岸上公民館	午前10時55分～11時10分		トクマル電工北側空地	午前10時25分～10時35分
	間子公民館	午前11時15分～11時25分		下野間住民センター	午前10時40分～10時50分
	安楽田公民館	午前11時35分～11時50分		野田・野口団地集会場	午前10時55分～11時00分
	山野部公会堂	午後1時10分～1時20分		旧仕出原公民館跡地	午前11時5分～11時20分
	西脇農業倉庫	午後1時25分～1時35分		片瀬公民館	午前11時30分～11時45分
	寺内研修所	午後1時40分～1時50分			
的場公会堂	午後1時55分～2時10分				
奥荒田公会堂	午後2時15分～2時25分				
4/13 (月)	山寄上公会堂	午前9時20分～9時30分			
	鳥羽公会堂	午前9時35分～9時45分			
	清水公会堂	午前9時50分～10時			
	轟公会堂	午前10時5分～10時15分			
	山口公会堂	午前10時20分～10時25分			
	西山公会堂	午前10時30分～10時40分			
	市原公会堂	午前10時45分～10時55分			
	丹治公会堂	午前11時～11時10分			
	大袋公会堂	午前11時15分～11時25分			
	豊部公会堂	午前11時35分～11時55分			
	奥豊部公会堂	午後1時5分～1時15分			
	杉原公会堂	午後1時20分～1時30分			
門村公会堂	午後1時35分～1時40分				
三谷公会堂	午後1時45分～1時55分				
箸荷公会堂	午後2時～2時10分				
観音寺公会堂	午後2時15分～2時20分				

※登録されている人には別途通知します。

**●狂犬病予防接種料金**

・新規登録手数料	3,000円
・注射済票交付手数料	550円
・注射手数料	2,650円

**■ご注意**

- ①ご来場の際には事故防止のため、首輪が外れないようにしっかり付け、犬を制御できる人がご来場ください。  
※制御できない場合は、動物病院での接種をお願いすることがあります。
- ②居住地に関わらず、どの会場・時間帯でも接種できますので、ご利用ください。
- ③ふん尿の始末は、連れてこられた人が責任を持って持ち帰ってください。
- ④雨天の場合でも実施します。

**●犬が迷子になったら…**  
犬が逃げ出したり居なくなった場合は、ご連絡ください。

- ・生活安全課 ☎(32) 4777
- ・西脇警察署 会計課 ☎(22) 0110
- ・兵庫県動物愛護センター三木支所 ☎0794(84) 3050



今年度で終了します

## 多可町の住まいの助成

■問合先 住民課(住宅政策室) ☎(32)47776

町内建築業者の技能・技術の継承、地場産業の振興を促進するため、住宅リフォーム助成制度や木造住宅新築助成制度を設けています。また、定住人口の増加や地域の活性化を促進するため、転入者の中古住宅購入を助成する制度を実施しています。

### ●住宅リフォーム助成制度

#### ■助成額

事業費の5%  
(上限5万円・千円未満は切り捨て)

#### ■対象条件

- ・自己が所有し、居住する町内の住宅であること
  - ・町内の建築業者などが施工すること
  - ・事業費が50万円以上の住宅改修工事であること
  - ・ほかの住宅助成事業を受けていないこと
  - ・税の滞納がないこと
- ※工事着工前の申請が必要です。

### ●木造住宅新築助成制度

#### ■助成額

建築費1,000万円以上の住宅に10万円を助成  
建築費が500万円増えるごとに10万円ずつ加算(上限50万円)

#### ■対象条件

- ・耐震金物・火災報知機の取付、居室の換気システムなど建築基準法に準じた工事がされていること
- ・大工、左官工事、内装工事、電気工事など町の指定する14職種のうち、10職種以上が町内業者であること
- ・元請および大工は町内業者であること

- ・主に兵庫県産木材を使用した住宅であること
  - ・税の滞納がないこと
- ※工事着工前の申請が必要です。

### ●中古住宅購入助成制度

#### ■助成額

20万円を限度に助成

#### ■対象条件

- ・住宅の所有者と契約を交わし、町外から移住する中古住宅購入者(3親等以内の親族からの購入は除く)
  - ・多可町に定住の意思を持ち、5年以上居住することを誓約した人
  - ・町内に建築した個人住宅で、平成22年4月1日以降に購入した物件
  - ・税の滞納がないこと
- ※転入後6カ月以内に申請してください。

各助成制度は今年度で受付終了となります。  
助成ごとに申請書類などが異なりますので、詳しくはお問い合わせください。

### 助成制度拡充

## 「ハイランドかみの郷」購入者募集

■問合先 住民課(住宅政策室) ☎(32)47776

宅地分譲地「ハイランドかみの郷」では、子育て世帯の支援に加え、新たに新婚世帯に対しても価格の減額などの助成を行います。

- ・購入者を対象とした助成制度や今年度で終了する木造住宅新築助成により、最大250万円の助成を受けることができます。
  - ・県が実施する県産木材住宅ローンを利用することで、低利率の借入れも可能となります。
- ※申込資格などが助成内容ごとに異なりますので、詳しくはお問い合わせください。

### ■購入申込資格

- ①住宅建築用の宅地を必要とし、5年をめどに建築の着手が見込める人
- ②入居時には購入地に住民登録し、永住予定の人
- ③日本国籍の人、または永住許可を受けている外国人
- ④支払期日までに譲渡代金



- ⑤暴力団など、反社会的な組織に加入しておらず、人権を尊重し、暴力のない明るい社会・地域づくりに参加できる人
- ⑥譲渡契約時の年齢が満20歳以上の人
- ⑦税金や公共料金などの滞納がない人

### ※助成制度の一部を紹介

#### ●宅地分譲若者世帯支援特例制度

- 婚姻届出後3年以内で夫婦の合計年齢が80歳未満の新婚世帯もしくは子ども(中学生以下)の扶養人数により、分譲価格から110万円を限度に減額します。
- ・新婚世帯 30万円
  - ・第1子 50万円
  - ・第2子 30万円
  - ・第3子 20万円
  - ・第4子 10万円

#### ●宅地分譲地購入者住宅新築助成制度

新築する経費の5%を助成します(上限50万円)。さらに太陽光発電設備の設置には最大20万円の助成があります。

#### ●分譲地購入者紹介制度

分譲地購入希望者の紹介者に10万円分の多可町商品券を贈ります。ただし、紹介を受けた人が6カ月以内に土地譲渡契約を結び、土地代金が全額納付された場合に限りです。

出掛けよう！春を感じるすてきな庭へ…

## 多可オープンガーデン2015

■問合先 地域振興課 ☎(32)47779

今年で6回目を迎える「多可オープンガーデン」。多可町・西脇市29カ所の庭などで、花愛好家の皆さんが丹精込めて育てた花々を楽しむことができます。

- 期間 4月29日(水・祝)～5月24日(日)
- ところ 多可町および西脇市

### ●イベント開催予定

北播磨余暇村公園でのガーデンコンサートや毎年大人気のオープンガーデンツアーを予定しています。詳細が決まり次第、広報などでお知らせします。



▲昨年のツアーの様子

オープンガーデンの見学は、「多可オープンガーデン」と書かれたのぼりが目印です。詳しくは、4月上旬に発行するガイドブックや観光交流協会のホームページをご覧ください。  
※ガイドブックは、町の公共施設や地域振興課にあります。

ひょうご男女共同参画ニュースより

●県男女共同家庭課 ☎078(362)3160

### 兵庫県男女共同参画県民アンケート 「夫婦とも育休を」6割 ～男性の育児参加意識、徐々に変化を～

県が実施した男女共同参画に関する県民アンケートによると、育児休業は「夫婦とも取るべき」58.2%(前回平成21年調査より7.1ポイント増)が「妻が取るべき」の32.9%(同8.2ポイント減)を大きく上回っており、男性の育児参加への意識が徐々に浸透しつつあることが分かりました。「家庭での夫婦の役割分担のあり方」についてもそれぞれ同程度行うべきだという回答が増えており、夫婦が共に協力していくべきという意識が高まっています。

「女性が活躍できる仕事・職場環境にするために必要なこと」では、「育児・介護との両立支援制度の充実(74.1%)」「女性が働くことへの理解(66.3%)」「長時間労働がないこと(58.6%)」があげられ、「女性の活躍が進むために必要な家族や社会などからの支援」では、「保育や介護およびサービスの充実」「男性の積極的な家事・育児・介護参加」と考える女性が特に多く、施設やサービスの充実に加え、男性の積極的な参画を促進させるための環境整備が求められています。





3 平成26年度多可学園閉講式  
13 生涯学べる喜びを実感

多可学園の閉講式をベルディーホールで開催し、147人が参加しました。

戸田学長からは「これは卒業式ではなく閉講式です。これからも楽しく学び続けてください」と式辞が述べられました。記念公演では、上方落語家の月亭文都さん、方気さんによる「月亭文都のおもしろ落語入門講座」が演じられ、受講生らは楽しく落語を学びました。



▲クラブ活動のコーラス(加)が式典に花を添えます



▲「人生の最期をどのように生きていくかを考えることが重要」と話します

3 第3回多可町地域医療フォーラム  
11 共に支え合う地域を目指して

ベルディーホールで「第3回多可町地域医療フォーラム」が開催され、約300人が参加しました。

多可町地域包括ケアネットワークの活動報告では、介護予防のための「きっとありがとう体操」をお披露目し、参加者と一緒に体験しました。その後、筒井孝子(県立大学大学院教授)による地域包括ケアシステムの講演では、地域で暮らし地域で支え合うためのシステム構成について考えました。

3 消防訓練・防火パレード  
1 有事の備えを確認

春の全国火災予防運動として、町内各所で消防実践訓練と防火パレードが開催されました。

滝野カントリー倶楽部(八千代コース)付近では、加美区と八千代区の5分団16部が集結し、想定のカ所の火点をめがけた放水訓練を行いました。隣接する各区では分団相互の出動範囲となっており、いざというときに備え、団員らはそれぞれの持ち場での確実な消火作業と連携を確認しました。



▲放水訓練に臨む団員



▲オープニングを飾る今中理志さん(市原)らによる雅楽演奏

3 多可町ふるさと創造大学一念発祥式  
12 よりよいまちづくりへ提言

1年間の学習のまとめと町への提言を行う修了式にあたる多可町ふるさと創造大学一念発祥式を、ベルディーホールで開催しました。

式では各科の代表が学びの成果を発表し、「笑いがあるまちづくり」「もっと多可町を知る多可町探訪」「情報発信・PRのさらなる充実」「学校施設を活用した教育施設誘致」などについてまとめた提言書を町長に提出しました。

3 第1回子ども竹とんぼ大会  
1 飛べ！手作り竹とんぼ

ラベンダーパーク多可で「子ども竹とんぼ大会」が開催されました。

竹とんぼの会の代表を務める足立敏朗さん(清水)の発起で開催されたこの大会。幼稚園児から6年生まで22人が参加し、手作り竹とんぼの飛距離を競いました。牛乳パックを利用するなど、中野間出身の国際竹とんぼ協会・清水光義さんの指導のもと、思い思いの竹とんぼを作り上げました。



▲遠くまで飛ぶように工夫して作ります

3 いずみ会員交流会  
9 食育でまちづくり

食育活動を通して、健康なまちづくりに取り組むいずみ会が八千代プラザで交流会を開催しました。

各区のおすすめレシピを持ち寄った会食では、ちらし寿司や春野菜のサラダなど色とりどりの料理がずらり。食事後は、12月に開催された北播磨地域子育て応援ネット交流大会で発表した寸劇が披露されました。会員らは、ユーモアを交えた寸劇を楽しみながら1年間の活動を振り返りました。



▲子育て親子の食育教室のシーンを再現



▲広告収入で経費をまかない、行政負担ゼロで発行します

2 暮らしの便利帳協同発行協定書調印式  
19 「知りたい」が1冊に！

株式会社サイネックスと暮らしの便利帳協同発行にかかる協定書の調印を行いました。

この便利帳は、行政情報や文化・特産品などの地域情報などを1冊にまとめたもので、日常生活における役立つ情報と町の良さを再認識することができる内容を掲載するものです。暮らしの便利帳に掲載する広告の募集に株式会社サイネックスが町内を巡回しますので、事業者様のご理解をお願いします。



▲松井庄駐在所のおまわりさんへ

3 杉原紙版画カレンダー制作  
12 杉原紙に込めた感謝の気持ち

松井小学校の児童が町の特産品である杉原紙を使った版画カレンダーを作成し、町内の公共施設やお世話になっている人などに配付しました。

同小学校では、カレンダー制作を通してふるさとを愛する心を育てるとともに、日ごろお世話になっている人たちへ感謝の気持ちを伝えてきました。今年は初めて一枚物の年度暦となっており、子どもたちの感謝のメッセージを添えて配付されました。



# 我が家の アイドル

中区鍛冶屋  
藤井法久さん・晃子さん  
ご夫妻のお子さん

菜月 さん(2歳)  
百花 さん(0歳)

## お父さん・お母さんからのメッセージ

昨年12月に家族が増え、にぎやかな毎日を送っています。長女の菜月は、おしゃべりが上手になりました。夕食の間には「みんなまで食べたらおいしいね」と言っていて、家族みんなを笑顔にしてくれます。「だっこして」と、まだまだ甘えたいときがありますが、妹をおもちやであやしたり、おむつ換えを手伝ってくれる優しいお姉ちゃんです。次女の百花はにこにこよく笑い、その笑顔は家族みんなを癒やしてくれます。姉妹仲良く、元気に育ってくださることを願っています。  
【撮影はお母さん】



## 第2回畑崎記念 ファッショナブルエー ジング賞 井上 正康さん(三谷)

昭和45年の杉原紙復元に感銘を受け、昭和47年新しく設立された杉原紙研究所に入所されました。以後、唯一の杉原紙の生産施設である杉原紙研究所で伝統を守りながら漉き続けてこられました。



## 環境チャレンジ発表大会 県知事賞 エコキヤップ世界の輪賞 八千代北小学校

誰にも負けない杉原紙への想いと妥協しない手漉きへのこだわりで、今日の杉原紙を築き、現在も研究所職員としてその発展に大きく貢献されています。

自然環境を大切にしている取り組みを行っている小学校が選抜され、環境の輪を広げるためにその取り組みを発表する「J.Aバンク兵庫小学生の環境チャレンジ発表大会」で、県知事賞とエコキヤップ世界の輪賞を受賞されました。

エコキヤップ運動が評価されました。

**北播磨青少年本部長表彰**  
中町南小学校  
子どもを見守る会

**中町北小学校**  
子どもを見守る会

登下校時の子どもの見守り活動、危険個所点検活動、防犯情報の提供などのボランティア活動により、地域の青少年健全育成に大きく貢献されています。

**多可町剣道大会 (2月22日)**  
(敬称略)

●初心者の部  
優勝 増井 響  
準優勝 副田悠真  
第3位 竹本千聖



【すみアート】



高橋 飛鳥 さん  
(杉原谷小学校3年)

書きはじめる時に、しっかりとおさえてから書き出すようにしました。バランスにも、気をつけて書きました。ぼくの自信作品です。

大西 圭司 さん  
(中町南小学校5年)

ぼくは春と描きました。春はぼくの一番好きな季節だからです。とにかくむずかしく考えて描くより自由に描くといいと思います。

# ぼくと私の作品展

毎月、町内の小学生の作品(絵画・書道・工作など)を紹介します。



多方 遯良 さん  
(八千代西小学校1年)

なわとびをしているぼくです。練習をしてつれた顔にしました。足をまげてとんでいます。なわとびの線がむずかしかったです。



加藤 祐輔 さん  
(八千代北小学校4年)

気をつけた所は、平の2画目をはねる事です。良かった所は、とめやはらいを上手にできたことです。これからも習字をがんばっていきたいです。

- 小学生1年生の部  
優勝 山本蒼太  
準優勝 山田蒼士
- 小学生2年生の部  
優勝 笹倉吉乃  
準優勝 山本隆斗  
第3位 有延さくら
- 小学生3年生の部  
優勝 佐藤勢生  
準優勝 有延秀太郎  
第3位 榎本健輔
- 小学生5年生の部  
優勝 安藤詞優  
準優勝 榎本大輔  
第3位 土田成輝  
森本みろく
- 小学生6年生の部  
優勝 大崎七穂  
準優勝 白川仁菜  
第3位 藤原涼雅
- 中学生の部A1部リーグ  
優勝 白川咲貴  
準優勝 笹倉太助  
第3位 森脇麗奈
- 中学生の部A2部リーグ  
優勝 三村紗里  
準優勝 井村彩佳  
第3位 徳平萌香
- 一般の部  
優勝 名越久典  
準優勝 橋本裕司  
第3位 橋本好仙

## 第8回多可町バスケットボール大会(3月15日)

- Aリーグ  
優勝 ストライクシヨット!!  
準優勝 多可BSK
- Bリーグ  
優勝 桜餅  
準優勝 バスケ教室A
- Cリーグ  
優勝 多可高等学校  
準優勝 Honey Badgers

## 祝100歳

金田 年子さん(俵田)  
元井とみゑさん(豊部)  
藏本 しをさん(東山)

金田年子さんが2月2日に、元井とみゑさんが2月20日に、藏本しをさんが3月5日に満100歳を迎えられました。おめでとうございます。

多可赤十字病院からのお知らせ



健診のご案内

問合先 多可赤十字病院  
☎(32)1223  
http://www.taka.jrc.or.jp/

当健診センターでは、従来から行っている人間ドック、特定健診、婦人検診に加えて、町ぐるみ健診で受けられている検査項目の一部や、胃がん、肺がん、大腸がんなどのがん検診を受けることができます。

定期的な人間ドックやがん検診を受けることで、病気の早期発見・早期治療はもとより、ご自身の健康管理にもつながりますので、ぜひ当健診センターをご活用ください。

●健診実施日  
日時については、申し込み内容によって異なりますのでお問い合わせください。

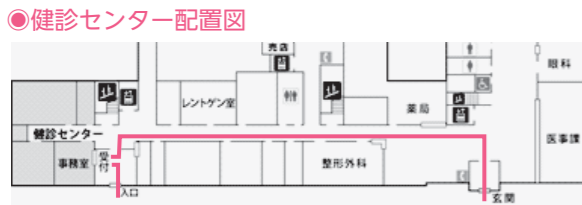

●もの忘れ・こころ外来  
物忘れが気になる人の早期診断・治療や認知症で困っている人を対象に『もの忘れ・こころ外来』を開いています。

心浮き立つ春。4月は、新年度の始まり。特に、初めてランドセルを背負って登校する小学1年生は新年度の象徴のように思えます。その「ランドセル」を昭和の詩人、石垣りんさんは次のような詩で表現しています。

ふれあい

問合先 人権啓発推進室  
☎(32)1389

ランドセル 石垣りん

あなたはちいさい肩に はじめて  
何か、を背負う  
机に向かってひらく教科書  
それは級友全部と同じ持ちもの  
なかには  
同じことが書かれているけれど  
読み上げる声の千差万別

入学のその翌日から  
ほんの少しずつ  
あなたたちのランドセルの重みは  
違ってくるのだ  
手を貸すことの出来ない  
その重み  
かわいい一年生よ。

石垣さんの詩は、1年生をただかわいいと思うだけでなく、小さな肩に「人生」を背負い始める子らを、静かに見守るまなざしに満ちています。新しい学校生活の始まりは、新しい試練へ送り出すことでもあるのだと言っています。

子どもたちの学びは千差万別、一人一人の個性や特性、見方感じ方の違いで学んでいきます。それは、手を貸すことのできない子ども達の領域なのかもしれません。しかし、「格差社会」や「子どもの貧困」が話題になっている今日、大人の事情も背負いながら、子どもたちは毎日ランドセルをしょって登校してきます。



年金広報  
ぼんえるふ  
●問合先 住民課  
☎(32)2383

『年金は 人から人への まごころリレー』  
(第5回 多可町年金コンクール 最優秀作品)

平成27年度の国民年金保険料が  
決定しました!

平成27年度保険料額 (月額)  
**15,590円**

一部免除の保険料額 (月額)

- 4分の3免除 (4分の1納付) 3,900円
- 半額免除 (半額納付) 7,800円
- 4分の1免除 (4分の3納付) 11,690円

平成27年度の国民年金保険料は月額15,590円です。毎月の保険料は、日本年金機構から4月上旬に送られてくる1年分の「納付書」によって翌月の末日までに納めます。納付の窓口は、金融機関またはコンビニエンスストアとなっています。また、まとめて前納すると保険料が割り引かれる上に、口座振替と併せて利用するとさらに保険料が安くなりますので、ぜひご利用ください。

父子家庭も遺族基礎年金の対象に!!

遺族基礎年金とは、一家の生計の担い手が亡くなったときに遺族に支給される年金で、年収850万円未満の家庭が対象となり、子どもが18歳(障がい者なら20歳)まで支給されます。

国民年金に加入していて、亡くなった月の前々月までの加入期間のうち、3分の2以上の期間について保険料が納付(または免除)されていれば支給されます。また、亡くなった月の前々月までの1年間に、保険料の未納がない場合も対象となります。

これまでは、亡くなった人に生計を維持されていた「子のある妻」、または「子」が対象となっていたが、昨年度からは「子のある夫」にも受給権が発生し、男女差が解消されることになりました。

●学生納付特例制度の  
手続きを忘れずに!  
学生で国民年金の保険料を納めることが困難な場合は、学生納付特例制度を利用しましょう。手続きをし、承認されると保険料を納めることが猶予されます。昨年度に引き続き、平成27年度も学生納付特例を希望する人は、4月が更新月になりますので、必ず手続きをしてくださいます。

から「学生納付特例申請書」が郵送されますので、必要事項を記入し、返送してください。在学する学校などを変更した人や2月以降に申請手続きをした人は、住民課・加美プラザ・八千代プラザで改めて申請手続きをしましょう。

- 手続きに必要なもの  
年金手帳(基礎年金番号の分かるもの)
- 平成27年度有効の学生証  
または在学証明書
- 印鑑

■平成27年度の新規裁定者(67歳以下の人)の年金額の例

	平成26年度 (月額)	平成27年度 (月額)
国民年金 【老齢基礎年金(満額):1人分】	64,400円	65,008円 (+608円)

平成27年度の年金額は、総務省の物価変動率および名目手取り賃金変動率と合わせて特例水準の段階的な解消やマクロ経済スライドによるマイナス調整が行われましたが、最終的には対前年度比0.9%の引き上げとなりました。

平成27年度年金額決定

基礎年金は  
0.9%引き上げ



図書館通信

BOOK GUIDE

多可町図書館 ☎(32) 5170  
加美図書室 ☎(35) 0080  
八千代図書室 ☎(37) 0250

ホームページ <http://www.library.taka.hyogo.jp/>

今月おすすめの1冊 テーマ「新生活におすすめ」

『きみが見つける物語 ティーンエイジ・レボリューション』  
あさのあつこほか／著 角川書店



「大人になったらもっと先の遠くにいってみよう」  
幼なじみのユキオに思いを寄せるわたしは、ユキオと行く先のない旅にでる。淡い2人の逃避行の心象を描く「世界の果ての先」をはじめ、人気作家6人が描く

切ない十代の日々を綴った短篇集です。不安と期待で歩き始めた、新しい道程の自分の立ち位置を確かめるのにぴったりの一冊です。

『道をひらく』

松下幸之助／著 PHP研究所

「道」…自分には自分に与えられた道がある。他人の道に心奪われ、思案に暮れて立ちすくんでいても、道は少しも開けない。それがたとえ遠い道に思えても、休まず歩む姿から必ず新たな道が開けてくる。この散文「道」のほか、新社会人にぴったりの「敵に教えられる」「止めを刺す」「責任を知る」など、丁稚から身を起し、経営の神様といわれた松下幸之助氏の言葉121編を集めた随想集です。



【お知らせ】

●おはなし会

とき 4月11日(土)・25日(土)  
午前10時30分～

ところ おはなしの部屋

※こどもの読書週間にちなみ、4月25日～5月31日までおすすめ本を展示しています。ぜひご覧ください。

●特別整理に伴う臨時休館

本の整理・点検のため、通常の休館日に加え、次の期間は臨時休館します。

- 多可町図書館 4月21日(火)～24日(金)
- 加美図書室 4月17日(金)
- 八千代図書室 4月16日(木)

ご迷惑をお掛けしますが、ご協力をお願いします。

ベルディーだより

EVENT GUIDE

ベルディーホール ☎(32) 1300  
FAX (32) 4060

ホームページ <http://takacho.tokyo.r-cms.jp/verde/>

発売中

Canon Presents  
ウィーン少年合唱団2015 多可町公演

抜群の人気と実力を誇る「ウィーン少年合唱団」が登場。

6月5日(金)

開演：午後7時  
(開場：午後6時30分)

◆チケット料金【全席指定】

一般 6,000円 高校生以下 4,000円(当日各500円増)



発売間近

笑福亭瓶二落語会

落語家3人による聴きごたえたっぷりの寄席。

7月10日(金)

開演：午後2時(開場：午後1時30分)

出演：笑福亭瓶二、笑福亭鉄瓶、桂あおば

◆チケット料金【全席自由】(当日各500円増)

一般 1,500円 高校生以下 1,000円

◆友の会発売日 4月11日(土)

◆一般発売日 4月18日(土)

※この公演は、多可高校生の芸術鑑賞事業でもあります。あらかじめ高校生の席を確保していますが、公演の主旨をご理解ください。



発売間近

岩崎宏美 40周年感謝祭

40周年を迎える岩崎宏美の記念すべきコンサート。

7月24日(金)

開演：午後7時(開場：午後6時30分)

◆チケット料金【全席指定】(当日各500円増)

S席 6,000円 A席 5,000円 B席 3,500円

◆友の会発売日 4月18日(土)

◆一般発売日 4月25日(土)



●募集

加藤登紀子日本酒の日コンサートイベント

日本酒の川柳募集

応募規定

- 日本酒を想起させる内容で、自作未発表の作品。
- 「日本酒」という言葉を使用しなくても可。
- 1人2句以内でハガキまたは手紙で。

メール・FAXは不可。

応募期限 6月19日(金)

賞 特選ほか。「日本酒の日」である10月1日にちなんだ101点。

那珂ふれあい館

4月の体験イベント  
(すべて要予約)

那珂ふれあい館 ☎(32) 0685  
FAX (30) 2730

ホームページ <http://www.town.taka.lg.jp/nakafureai/>

日	時間	内容	参加費など
4日(土)	9:30～	素焼きのお地藏さん作り① ～ミニチュア地藏を作ろう!～	参加費:300円 ②色つけは5月2日(土)
	13:30～	勾玉作り ～古代のアクセサリ♪～	参加費:150-200円
5日(日)	9:30～	勾玉ストラップ作り ～マジカルストラップで幸運を♪～	参加費:300円
	13:30～	素焼きのキャンドルカバー作り① ～やさしい明かりを灯そう♪～	参加費:300円 ②色つけは5月2日(土)
11日(土)	9:30～	和紙のランプシェード作り ～多可の伝統工芸 杉原紙♪～	参加費:500円
	13:30～	カラフル勾玉作り ～6色から選んで染めよう!～	参加費:300円
12日(日)	9:00～	オリジナルぞうり作り ～伝統技術と播州織(糸)のコラボ!～	参加費:300円 小学5年生以上対象
	10:00集合	東山古墳群めぐり ～多可町の歴史を学ぼう!～ 多可ふれあいボランティアガイド	参加費:無料
18日(土)	13:30～	竹かご作り ～伝統技術を学ぼう!～	参加費:1,000円 中学生以上対象
	9:30～	勾玉と鹿角のマジカルネックレス作り ～みぎがいて作る鹿角アクセサリ♪～	参加費:300円
25日(土)	13:30～	七宝焼き教室 ～世界にひとつだけのアクセサリ♪～ 講師:蔵本繁子さん	参加費:150円 材料費:500円～
	9:30～	親子で発掘体験 ～考古学博士への第一歩!～	参加費:150円
26日(日)	13:30～	勾玉プレスレット作り ～腕に輝く古代のアクセサリ♪～	参加費:300円
	9:30～	春の伝統和菓子作り ～よもぎを摘んで団子を作ろう!～	参加費:100円 材料費:300円 持ち物:エプロン・手巾
26日(日)	13:30～	デコ勾玉作り ～ビーズで飾るキラキラ勾玉♪～	参加費:300円

多可町の文化財紹介 その22

町指定文化財

しゃがねほんず

釈迦涅槃図

【時代】鎌倉時代 【法量】タテ147.1×ヨコ99.1cm  
【材質・構造】絹本着色 【所蔵】八千代区中野間 極楽寺

釈迦涅槃図は、お釈迦さんの入滅時の様子を描いたものです。中央にお釈迦さんが横たわり、周囲ではその死を悼む弟子や動物たちが嘆き悲しむ姿が詳細に描かれています。この極楽寺の涅槃図は、悲しみが強く表現されているのが特徴的で、手前に描かれた像などは、仰向けに横たわって悲しんでいます。全体的に細密精緻な描写が非常に優れており、鎌倉時代末期(14世紀初め)の制作であると考えられています。



子育てふれあい

活動あれこれ

子育てふれあいセンター ☎(37) 2525

ホームページ <http://www.town.taka.lg.jp/kosodate/>

「自由利用」のご案内

開設日 月～金曜日・土曜日(月2回)  
午前9時～午後3時  
ところ 子育てふれあいセンター  
(キッズランドやちよ南隣)

おもちゃや絵本があり、いっぱい遊ぶことができます。  
気軽に遊びに来てください。



おばあちゃんやパパと一緒に利用もあります。



園からの帰りに、ひと遊び!

園庭遊びもできます。

児童館

子どもひろば

中児童館 ☎/FAX (32) 4328  
みなみ児童館 ☎/FAX (35) 1420

ホームページ <http://takacho.tokyo.r-cms.jp/jidoukan/>

平成27年度講座(5月開始) 受講生募集

講座名	日時	場所	対象者など
書道	毎月2回:土曜日 午後1時30分～3時	中児童館	小学3年生以上対象 定員:25人
ずこ	毎月1回:土曜日 午後1時30分～3時	中児童館	小学生対象 定員:15人
硬筆	毎月2回:第1・3土曜日 午前9時30分～11時30分	みなみ児童館	小学生対象 定員:20人

※各回の受講料は100円(別途材料費)です。  
※申込方法など詳しくは別途チラシを配布しますので、  
ご覧ください。多くの申し込みをお待ちしています。

☆子どもたちでつくる 第3回子どもまつり

『ひろげよう 多可っ子の輪～いっしょにあそび』

とき 5月2日(土)  
午前9時30分～11時45分

ところ 旧中町幼稚園舎

内容 もの作り・遊び・食べ物コーナー  
(食べ物コーナーは別費用)

入場料 1人100円 ※3歳以下は無料  
今年も小・中・高校生のおまつり委員みなで内容を考えました!気軽に遊びに来てください!



催し

多可町スポーツDAY  
ふるさと新緑ウォーク

とき 5月10日(日)  
午前9時～  
【受付】午前8時45分～  
集合場所  
那珂ふれあい館駐車場  
コース  
那珂ふれあい館～東山古墳群～北播磨余暇村公園～八幡神社～大蔵金刀比羅神社～いやし森公園～那珂ふれあい館  
※多可ふれあいボランティアアガイドによる案内があります。  
※コースは変更する場合があります。

参加費 無料  
申込期限 4月30日(木)  
問合せ 生涯学習課  
☎(32)5122

募集

ベルディーホール  
さぼーたーず募集

ベルディーホールで公演を開催する際に、チケットのめぐりや客席案内などを行うボランティアを募集しています。初めての人もお気軽にお申し込みください。

※1回あたり多可町共通商品券1,000円相当を支給します。

対象者 高校生以上  
内容 チケットめぐり、パンフレット渡し、客席案内など  
申込期限 4月30日(木)  
問合せ ベルディーホール  
☎(32)1300



第10回多可町音楽祭  
参加者募集



とき 6月28日(日)  
午後1～4時(予定)  
ところ  
ベルディーホール大ホール

対象者 町内在住・在勤者  
町文化連盟会員

種目 合唱、ピアノ、吹奏楽、大正琴など  
申込方法  
ベルディーホール・加美プラザ・八千代プラザにある申込書に必要事項を記入し、提出してください。

申込期限 5月13日(水)  
問合せ ベルディーホール  
☎(32)1300

「多可町生涯学習人材バンク」登録者募集

町では、「多可町生涯学習人材バンク」を設置し、年1回登録者名簿を作成しています。あなたの知識・技術を地域に生かしませんか？

対象者 町内在住・在勤者で、仕事や趣味で培った知識や技術などを提供しようと考えている人  
※宗教、政治を目的とした活動はできません。

分野 魚釣りや将棋、パソコン、料理、物作りなどの趣味・娯楽、応急処置、日曜大工などの実技指導  
申込方法  
生涯学習課にある申込書に必要事項を記入し、提出してください。町ホームページからもダウンロードできます。

※本人または推薦により申し込みが可能です。  
申込期限 4月24日(金)  
問合せ 生涯学習課  
☎(32)5122

国税職員募集

応募資格  
昭和60年4月2日～平成6年4月1日生まれの人  
平成6年4月2日以降生まれで次に該当する人  
①大学を卒業した人および平成28年3月までに卒業見込みの人  
②人事院が①に掲げる人と同等の資格があると認められる人

申込期限 4月13日(月)  
※原則、インターネット申し込みをご利用ください。

試験日  
①第1次試験 6月7日(日)  
②第2次試験 7月14日(火)～22日(水)  
※採用予定数については、人事院ホームページに掲載します。  
問合せ 西脇税務署総務課  
☎(22)3172  
大阪国税局人事第二課(試験係)  
☎06(6941)5331

募集

兵庫県警察官募集



応募資格  
A区分  
昭和54年10月2日以降に生まれた人(4年制大学を平成28年3月に卒業見込みの人は、昭和55年4月2日以降に生まれた人)  
B区分  
昭和54年10月2日～平成9年10月1日までに生まれた人

申込期限 4月16日(木)  
試験日 5月10日(日)  
※最終合格発表は8月下旬です。

※10月・平成28年3月までに卒業見込みの人は、平成28年4月の採用となります。  
問合せ 西脇警察署  
☎(22)0110

催し

相談

お知らせ

多可消防署 ☎問合せ 多可消防署 ☎(32)0119

消防通信 vol.109

火事・救急は、局番なしの「119」

昨年7月に、多可町を含む北はりま消防組合管轄3市1町からの119番通報が、高機能消防指令センター(加東市)に一本化されました。

迅速に場所を特定して出動可能な指令システムとなっていますので、火事・救急など緊急の場合は、局番なしの「119」をダイヤルしてください(局番ありの加入番号は指令システムにつながりません)。また、管轄地域には同じ地名やよく似た地名がありますので、通報される時は「市町名」を必ず伝えるようにお願いします。

- 119番通報時のポイント
- ①慌てず、落ち着いて係員の質問に答えてください。
  - ②市町名をはっきりと。
  - ③自宅に加入電話があればそちらを優先してください。携帯電話でも通報できますが、場所の特定に時間がかかる場合があります。
  - ④通りがかりなどで住所が分からない場合は、最寄りの目標物を伝えてください。(例)交差点や通りの名前、店舗の名称など。
  - ⑥必要に応じて救急処置などの口頭指導を行いますので、指示に従ってください。

なお、119番は火事・救急の専用電話です。緊急を要さない問い合わせなどは下記の電話番号へお願いします。

- ・病院案内 ☎(48)0147
- ・災害情報案内 ☎(48)0143
- ・その他の問い合わせ ☎(32)0119(多可消防署)



●必ずチェック 最低賃金！使用者も労働者も

兵庫県最低賃金 776円  
(平成26年10月1日発効)

特定(産業別)最低賃金  
繊維工業 777円  
(2月19日発効)

問合せ 兵庫県労働局労働基準部賃金課 ☎078(367)9154

町営住宅の入居者募集

【普通町営住宅】  
申込み 4月15日(水) 午後5時まで  
対象 所得金額(収入月額)が158,000円以下(裁量階層世帯[\*]の場合214,000円以下)の世帯  
募集  
・加美区寺内団地 1戸(H6建/準耐火3/3LDK)  
入居者負担月額17,400～25,900円[\*34,200円]

【子育て世帯・若者世帯向け町営住宅】  
【特別賃貸町営住宅】  
申込み 常時受付中  
対象 所得金額(収入月額)が158,001円以上487,000円以下の世帯  
募集 詳しくはお問い合わせください。  
※入居要件や必要書類など詳しくはお問い合わせください。  
※普通町営住宅の入居可能日は5月中旬の予定ですが、都合により前後することがあります。  
※常時受付分は、書類審査後約1カ月で入居できます。

問合せ 住民課(住宅政策室)  
☎(32)4776



募集

JIICAボランティア募集

国際協力機構(JIICA)が実施する事業で、開発途上国で現地の人たちと共に生活しながら国づくりに貢献する2年間のボランティア活動です。

**応募資格**

- ・青年海外協力隊 20〜39歳で日本国籍を有する人
- ・シニア海外ボランティア 40〜69歳で日本国籍を有する人

**申込方法**

所定の応募書類に必要事項を記入し、郵送してください。

**申込期限** 5月11日(月)

※募集説明会の日程や選考についての詳細は、JIICAホームページをご覧ください。

**問合せ先** JIICA関西国際センター  
078(261)0352

お知らせ

多可町スポーツDAY スタンプラリー



町では、生涯スポーツを通じての健康・地域・仲間づくりを目的に、多可町スポーツDAYスタンプラリーを実施しています。

気軽に参加できる各種ウォーキングやハイキングイベント、体育協会の行事、日常のウォーキングなどの多可町スポーツDAYのプログラムに参加することでスタンプを1個押印します。スタンプを10個集めた人には、認定証と記念品を進呈しています。

**お忘れなく!**

平成26年度分の多可町スポーツDAYスタンプカードの応募期限は、4月15日(水)です。

**問合せ先** 生涯学習課  
(32)5122

小・中学校で今年度も実施 教職員定時退勤日・ノー部活デー

県教育委員会では、平成24年度から週1回以上の「教職員定時退勤日」を県内すべての学校において設定・実施するよう、各市町の教育委員会に依頼しています。

町教育委員会でも、教職員のワーク・ライフ・バランス(仕事と生活の調和)を実現し、すべての教職員が精神的なゆとりを持って、児童生徒に向き合うことのできる環境を整備するため、今年度も週1回の「教職員定時退勤日」を実施します。

また、生徒のゆとりある生活の確保とスポーツ障害などの防止、教職員が生徒と向き合う時間を確保するため、今年度も部活動のない日「ノー部活デー」を、平日週1回以上と休日2回以上を実施します。保護者や地域の皆様のご理解ご協力をお願いします。

**問合せ先** 学校教育課  
(32)2385

母子保健事業と健康づくり事業

毎月19日は食育の日  
「朝ごはん 家族楽しくいただきます!」  
ケン助くん(健康づくりキャラクター)

健康福祉課 ☎(32)5151				
母子保健事業	月日	時間	場所	対象
母子健康手帳交付と妊婦健康相談	4月3日(金)	15:30~17:00	アスパル	対象:町内に住所を有する妊婦 持ち物:妊娠届出書・印章 ※妊婦健康診査費助成の手続きも行います。
	4月20日(月)	8:45~10:30	アスパル	
	5月7日(木)	15:30~17:00	アスパル	
もぐもぐ離乳食教室	4月16日(木)	9:30~9:50受付	アスパル	H26年10-11月生まれ(事前申込)
のびのび子育て相談	4月23日(木)	9:30~11:10受付	アスパル	事前申込
10か月児育児教室	4月22日(水)	9:30~10:00受付	アスパル	H26年6月1日-7月10日生まれ
4か月児健診	4月21日(火)	13:00~13:20受付	アスパル	H26年12月生まれ
3歳児健診	4月21日(火)	13:20~14:00受付	アスパル	H24年1月1日-2月21日生まれ
健康づくり事業	月日	時間	場所	備考
一般健康相談(保健師・栄養士)	4月14日(火)	9:30~11:30	アスパル	栄養相談は要予約
栄養相談(病態別)	4月17日(金)	9:00~16:00	アスパル	1週間前までに要予約
こころの相談	4月15日(水)	9:30~15:30	八千代プラザ	要予約
加東健康福祉事務所地域保健課 ☎(42)5111				
こころのケア相談	4月23日(木)	13:15~	加東健康福祉事務所	要予約
思春期・ひきこもり相談	5月21日(木)			

身体障がい者相談・知的障がい者相談・精神障がい者相談

健康福祉課 ☎(32)5151

**【身体障がい者・知的障がい者相談】**  
5月1日(金)  
13:00~16:00 アスパル  
小谷隆亮・西田義孝・吉崎敏郎

**【身体障がい者相談】**  
4月14日(火)  
13:30~16:00 加美プラザ  
藤村正幸・藤本 進

5月1日(金)  
13:30~16:00 八千代プラザ  
植山八郎・門脇昌弘

**【障がい者相談支援センター】**  
☎(32)5180 FAX(32)1937

ところ アスパル  
とき 9:00~17:00  
医療福祉センターのぎく相談員

北播磨小児救急医療電話相談センター

☎0794(62)1371

症状への対応方法などについての助言や適切な受診医療機関の紹介を行います。

相談時間 18:00~22:00(年末年始・祝日を除く)

兵庫小児救急医療電話相談でも、相談を受け付けています。  
☎#8000番  
※ダイヤル回線・IP電話は☎078(731)8899

西脇多可休日急患センター当直勤務

西脇多可休日急患センター ☎(23)5380

診察日 日曜日  
診察時間 9:00~17:00  
ところ 西脇病院救急外来室

- ・病状やけがの様子など、電話であらかじめご連絡ください。
- ・電話が混み合いご迷惑をお掛けしますが、しばらくしてからお掛け直してください。
- ・必ず健康保険証をお持ちください。

とき	担当の先生
4月5日(日)	河原 淳 先生
4月12日(日)	天野 昌彦 先生
4月19日(日)	富田 誠人 先生
4月26日(日)	山本 壽幸 先生

※西脇市多可郡医師会の先生が交代で、入院を必要としない内科系の軽症患者の診察を行います。

消費生活・多重債務相談

消費生活センター ☎(32)4777

【専門相談員による相談】※予約優先  
とき 毎週火・金曜日  
10:00~正午、13:00~16:00  
ところ 多可町役場 生活安全課  
※受付は、いずれも生活安全課で行います。  
※月・水・木は、西脇市役所☎(22)3111でも相談できます。  
※関係書類をお持ちください。  
※相談員不在時は職員が伺い相談員につなげます。

心配ごと相談

健康福祉課 ☎(32)5151

とき	ところ	民生委員
4月2日(木) 10:00~正午	アスパル	遠藤隆義 笹倉 隆
5月7日(木) 10:00~正午	アスパル	吉田美文 宮崎正幸
4月14日(火) 10:00~正午	加美プラザ	高橋定雄 高木俊博
4月21日(火) 10:00~正午	八千代プラザ	小林泰子 森垣 聡

※できるだけ相談日の1週間前までに事前予約をお願いします。  
※相談時間は原則1人1時間以内です。

税の無料相談

近畿税理士会西脇支部 ☎(32)2540

近畿税理士会の税理士が税に関する相談に応じます。※事前予約可  
とき 4月9日(木)  
13:00~16:00(15:30受付終了)  
ところ 多可町役場

人権相談

健康福祉課 ☎(32)5151

人権に関わる相談に応じます。

とき	ところ	人権擁護委員
4月10日(金) 10:00~正午	アスパル	安平富彦 伊藤久代 松浦久代
4月10日(金) 10:00~正午	加美プラザ	大江 保 棚倉初枝
4月10日(金) 10:00~正午	八千代プラザ	近藤寛隆 安藤和志

多可っ子悩み相談

多可町青少年育成センター ☎(32)3423

とき 毎週月~金曜日(祝日は除く)  
9:00~16:00

相談内容 『児童・生徒の悩みや子どもの教育に関する悩み全般』

行政相談

総務課 ☎(32)2382

国の仕事などについての苦情や要望を聞き、行政運営に反映させます。

とき	ところ	行政相談委員
4月9日(木) 10:00~正午	加美プラザ	門脇教蔵
4月20日(月) 10:00~正午	八千代プラザ	門脇教蔵
4月30日(木) 10:00~正午	多可町役場	大山昌子

文芸たか

皆さんの文芸作品をご紹介します。  
問合先 総務課  
☎(32)2382



【川柳】

挨拶は明るく正しく美しく  
踏まないで愛嬌みせるふきのとう  
食卓に桜そのうえ妻の酌  
猛妻に注意と書いて外に貼る  
待ちわびる言葉が似合う桜咲く

【短歌】

新年の御法号念誦に詣で来て  
皆共々に一時おろがむ  
月影のうすばんやりと光り見ゆ  
一月一日雪の村里  
寄り添って共に走れる若き等に  
声かけられて完走でき

藤川 敏明  
大江貴代子  
藤原 将恕  
藤原 栄司  
寺尾 麦人  
木原 玉枝  
藤原あみ子  
蔵本 繁子

【俳句】

雪の朝母にすがりてバスを待つ  
湯の宿の窓をたたきて雪吹き  
怒り鬼泣き虫鬼に豆を撒く  
福引が当りて太鼓連打せる  
福寿草芽をたしかめて土戻す  
節分や鬼の面にはつけまつ毛  
春日差しお茶と新聞夫の席  
初午に千人まいりかじかむ手  
誕生日寿司あり蟹ありケーキあり  
谷キララ水草生い初む昨日今日  
こんもりと天戸間見の神おわす

【詩】  
たか広報 詩を寄せて  
楽しく生きる 社会の恵みに感謝して

足立 晴子  
宇高美由喜  
遠藤しげ子  
高瀬 博子  
永井 雅子  
永井 資子  
藤田 千春  
藤村 明美  
細田 時子  
芳川 幸子  
古家弥知夫  
園崎 武

お知らせ

マイナンバー制度

マイナンバー制度は、住民票を有するすべての人に一人ひとりの12桁の番号を付して(10月から)、社会保障・税・災害対策の分野で効率的に情報を管理し、複数の機関に存在する個人の情報が同一人物情報であることを確認するために活用されるものです。

目的・効果

- ① 行政の効率化  
行政機関・地方公共団体での作業の無駄が軽減され、手続きがスムーズになります。
- ② 国民の利便性の向上  
申請時に必要な課税証明書といった資料を省略できるようにになります。
- ③ 公平・公正な社会の実現  
行政機関が国民の所得状況などを把握しやすくなり、不正受給を防止できます。



マイナンバーキャラクター  
マイナちゃん

※詳しくは、内閣府のホームページ「社会保障・番号制度」をご覧ください。  
問合先  
マイナンバーコールセンター  
☎0570(20)0178

軽自動車税の減免

心身に障がいのある人や戦傷病者のために使用する軽自動車は、申請により1台に限り軽自動車税が減免されます。現在減免の適用を受けている場合も、毎年申請が必要です。  
申請期限 4月17日(金)  
※必要書類など、詳しくは広報3月号をご覧ください。  
問合先 税務課  
☎(32)2386

たかテレビ番組表

加入については、たかテレビ局までお問い合わせください。  
番組表の確認・照会は、文字放送または携帯QRコードをご覧ください。  
番組更新は、月・火・木・土曜日の午後5時です。  
問合先  
たかテレビ局 ☎(35)1001



入札結果

工事名	場所	請負金額(税込)	予定価格(税込)	落札率	請負業者
2月10日実施					
公共施設LED照明取替工事	大和	4,492,800円	5,515,560円	81.46%	(有)藤田電気水道工事
3月1日実施					
多可町新庁舎建設設計業務	中村町	77,760,000円			(株)梓設計大阪支社

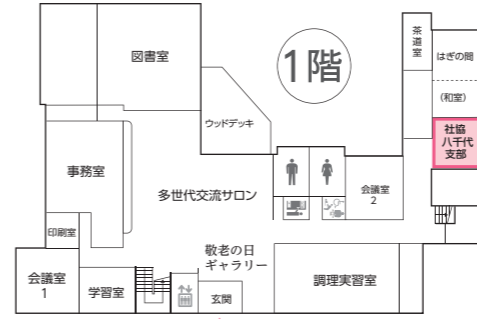

多可町社会福祉協議会本部  
☎(32)3425  
八千代支部  
☎(37)0360  
千代支部事務所開設  
八千代プラザの1階和室(はぎの間)手前の交流広場コーナーが、多可町社会福祉協議会八千代支部事務所として改装され、4月1日から業務が行われます。  
問合先  
多可町社会福祉協議会本部  
☎(32)3425  
八千代支部  
☎(37)0360

お知らせ

多可町社会福祉協議会八千代支部事務所開設

学校名	建物種別	工事名	工事期間(使用中止期間)
八千代南小学校	校舎および体育館	学校統合改修工事	7月1日～11月30日
中町北小学校	体育館	天井等耐震化工事	7月1日～10月31日
中町中学校	体育館および格技場		

※工事の進捗状況により、使用中止期間は多少前後します。

学校施設の使用中止

町教育委員会では、八千代区小学校統合同業、学校体育館などの天井等耐震化整備を図るため、平成27年度において次のとおり学校施設の改修・耐震化工事を実施する予定です。  
工事期間中は、各学校施設ともに全面使用することができません。利用される皆さんには大変ご迷惑をお掛けしますが、ご理解とご協力をお願いします。  
問合先 教育総務課  
☎(32)2384

思いがけない妊娠SOS



県および神戸市では、思いがけない妊娠などで悩む人のための電話・メール相談を実施します。  
ひとりでも悩まないで、あなたに今できることを一緒に考えましょう。  
【電話相談】  
☎078(351)3400  
受付時間 月曜日・金曜日  
午前10時～午後4時  
【メール相談】  
「思いがけない妊娠SOS」ホームページから受け付けています。  
※原則として1週間以内に返信します。  
その他  
・県内在住者のための相談窓口です。  
・相談は無料で、匿名でも相談できます。

加東健康福祉事務所 定例相談

【HIV抗体・肝炎ウイルス検査・相談】※要予約  
とき 毎月第1・3木曜日  
午後1時30分～2時20分  
ところ 加東健康福祉事務所  
検査  
①感染の心配がある場合は匿名検査、無料  
②証明書が必要な場合は匿名不可、有料  
③HIV抗体検査は即日検査を実施  
相談内容  
感染への不安など電話・来所にて随時対応  
【専門栄養相談】※要予約  
とき 毎月第1金曜日  
午後1時30分～3時  
※祝日は日程変更あり  
ところ 加東健康福祉事務所  
相談内容  
①難病や要介護者などに対する食生活相談  
②加工食品の栄養表示基準制度などに関する相談  
予約・問合先  
加東健康福祉事務所健康管理課  
☎(42)9365



# 4月 暮らしのカレンダー

※3月13日現在で確認できた行事などを掲載しています。  
※本誌記事内で取り上げた行事については割愛しています。

1日(水)		16日(木)	八千代南小学校卒業式 多可町消防団初出式ハイライト 八千代北小環境体験学習 消費者協会
2日(木)	八千代中学校卒業式	17日(金)	は〜とふるSHOPⓂ AM11:30~アスパル
3日(金)		18日(土)	あっ!たかニュース
4日(土)	消防団初出式 AM9:00~中央公園グラウンド あっ!たかニュース	19日(日)	
5日(日)		20日(月)	アンコールアワー (再放送)
6日(月)	アンコールアワー (再放送)	21日(火)	第63回議会一般質問<前編>
7日(火)	献血 AM10:30~北播ドライビングスクール 杉原谷小学校卒業式 松井小学校卒業式	22日(水)	は〜とふるSHOPⓂ AM11:30~アスパル
8日(水)	は〜とふるSHOPⓂ AM11:30~アスパル	23日(木)	第63回議会一般質問<後編>
9日(木)	中町北小学校卒業式 中町南小学校卒業式	24日(金)	
10日(金)	は〜とふるSHOPⓂ AM11:30~アスパル	25日(土)	あっ!たかニュース
11日(土)	あっ!たかニュース	26日(日)	
12日(日)		27日(月)	アンコールアワー (再放送)
13日(月)	アンコールアワー (再放送)	28日(火)	月ごと、まるごとあっ!たかニュース
14日(火)	八千代北小学校卒業式 八千代西小学校卒業式	29日(水)	
15日(水)	は〜とふるSHOPⓂ AM11:30~アスパル	30日(木)	中町幼稚園卒園式 キッズランドかみ卒園式

※「は〜とふるSHOP」…みどりの家Ⓜ、開拓松葉園Ⓜ、あすなろの郷Ⓜ、白ゆり会  
Ⓜがアスパルで運営するお店です。  
※たかテレビの番組更新はPM5:00です。



多可町と西脇市の農家で構成される「北はりま山田錦部会」による品質改善フェアが3月4日、ベルディーホールで開催されました。

これは、北はりま産山田錦の栽培技術や品質向上を図り、生産意欲を高め、山田錦の特産品づくりを推進するために開催されているもので、JAみのりや行政関係者など約70人が出席しました。

両市町の田んぼ10カ所で収穫された山田錦で醸造された日本酒を飲み比べる利き酒では、安平安博さん(岸上)が最高賞の北はりま山田錦部会会長賞に選ばれました。



▲香り・まろやかさ・後味が審査のポイント

催し 募集 相談 お知らせ

## お知らせ

### 縁結びプロジェクト

県および県青少年本部では、独身男女の出会いを支援するため、「地域出会いサポートセンター」を開設しています。

また「はばタン会員(お見合い希望会員)」を募集し、相談員が仲人役となって1対1のお見合いの機会を提供しています。

開館日 毎週火・土曜日  
午前10時~午後6時15分  
ところ やしろシヨッピン  
グパークBio2階  
問合先 北播磨出会いサポートセンター  
☎(38)8022

## みんなの善意

### 2月1日~28日 町への寄付



## おめでた

2月1日~28日届出(敬称略)  
集落 本人 保護者

## おくやみ

2月1日~28日届出(敬称略)  
集落 本人 世帯主

## 広告

### お喜ぶくりの参考書が完成

「お墓はいくらいいいするの?」「お墓に家紋を彫ってはいけないの?」「黒い墓石は不幸になるの?」など、おほかの素朴な疑問にお答えしているお墓の参考書ができました。

この本を20名様に無料進呈

3000名以上の方が参考にされています。

お申込みは ☎0120・4・14830 通話無料 FAX0795・77・20888 ホームページからできます。

(株)森田石材店  
山南本店・滝野店・篠山店・ひかみ店

デイサービスセンター  
パワーリハビリ倶楽部

リハビリ・マッサージのことならおまかせください。(介護保険適応)

多可郡多可町中区鍛冶屋846-2  
☎0795-30-2708

税金や帳簿作成等でお困りの方は

竹本博文税理士事務所

社会保険労務士とのタイアップで  
労務・社会保険・年金相談にも対応

たけもと社労士事務所

多可郡多可町中区鍛冶屋423-6  
HP http://takemoto.tkcfn.com  
TEL 0795(32)1477・0795(38)7011

基礎からクワクワ  
パソコンくらぶ

けんたくんパソコンカフェ

春です!!

さあ新しいことにチャレンジしましょう!!  
まずは無料体験へ お電話お待ちしております

TEL : 0795-20-3236  
多可町八千代区中野間918-2

引取無料 廃車買取

中古車から重機、農機、事故車、不動車まで

廃車処分料  
引取料(レッカー)  
帰りの送迎料  
全て無料!!

年間5,000台の買取実績!

World Parts

TEL. 0795-24-3312

西脇店 西脇市板波町378 社店 加東市木梨686  
HP http://worldparts.co.jp/



# キラリ☆輝く 多可人

- Vol.110 -



Facebookページ 『多可町プロジェクト』

溢れる魅力と可能性を生かす 「活性化の震源地」となり 地域の中から多可町を元気にしたい



▲スタディツアー参加者と多可町プロジェクト賛同メンバーが集合



▲プロジェクトメンバーで町長訪問



▲地場産業の現状について町内事業所から話を聞きます

## 多可町プロジェクト

少子高齢化や人口減少、消滅可能性都市など、全国の地方が抱える問題は多可町も例外ではありません。

そんな町をビジネスで活性化しようと活動しているのが、多可町プロジェクトの皆さんです。中心メンバーの足立直之さんは、町出身で現在は東京都在住。友人と始めたインターネット事業の関わりで町に帰ることが多くなり、地域の人の話を聞いているうちに町の未来を真剣に考えるようになったそうです。「シェアハウスで知り合った地方に興味を持つ友人と何かできることはないかと、町長に面会し現状の課題などについて話を聞きました。元経済産業省の官僚やウェブデザイナー、役場職員など異なるスキルを持った4人が中心となり、昨年の4月から約1年間で議員さんや行政、地域住民の人たちとの食事会などで情報収集や人脈づくりを行ってきました。

「杉原紙や山田錦、百日どりなど多可町にはたくさん資源があります。一時だけの盛り上がりではなく、地域にしっかりとお金が落ちるビジネスにしたい。この活動を通して、やってみたい」という気持ちを持つ人が地域の中にも大勢いるということが分かりました。そして、そういう人たちの気持ち徐徐に、やってみように変わってきていることも感じます。このプロジェクトをきっかけに、活性化の波がどんどん広がればと思います。今後は、移住者が住める家や人が集まれる場所を確保していくつもりです」と、意気込みを語ってくれました。

<b>【多可町役場】</b> 代表 表 ☎(32)2380 議会事務局 ☎(32)4775 総務課 ☎(32)2382 プロジェクト推進課 ☎(32)2381 地域振興課 ☎(32)4779 税務課 ☎(32)2386 住民課 ☎(32)2383 (住宅政策室) ☎(32)4776 生活安全課 ☎(32)4777	産業振興課 ☎(32)2388 会計課 ☎(32)2389 <b>【アスパル】</b> 生涯学習課 ☎(32)5122 健康福祉課 ☎(32)5151 地域包括支援センター ☎(30)2525 <b>【建設・上下水】</b> 建設課 ☎(30)0855 上下水道課 ☎(32)2815	<b>【コミュニティプラザ】</b> 加美プラザ ☎(35)0080 八千代プラザ ☎(37)0250 <b>【教育委員会】</b> 教育総務課 ☎(32)2384 学校給食センター ☎(30)2101 こども未来課 ☎(32)2385 <b>【公民館】</b> 中央公民館 ☎(32)1250 (青少年育成センター)	<b>【その他の施設】</b> 中ふれあいセンター・隣保館 ☎(32)1389 たかテレビ局 ☎(35)1001 杉原紙研究所 ☎(36)0080 交流会館 ☎(35)1600 中児童館 ☎(32)4328 みなみ児童館 ☎(35)1420 杉原谷診療所 ☎(36)0212 松井庄診療所 ☎(35)0029 八千代診療所 ☎(37)2010
--	--	--	--

