

# 広報たか

## 主な内容

トライやる・ウィーク	2~7
長寿医療制度(後期高齢者医療制度)	8~9
国民健康保険税	10
廃家電品・くず鉄類の収集	11
ぐるり多可の里を巡る(集落紹介)	16
たかちょうスケッチブック	18~21
くらしの情報館	32~39
キラリ☆多可人	裏表紙



【特集】

トライやる・ウィーク

【表紙写真】

キッズランドふれあいまつり(あひるのダンス)

7月

Jul.2008  
平成20

No.33



挑 戦  
(大西)  
夢  
(中島)  
信 念  
(時田)



家 族  
(川崎)  
友 達  
(寺井)  
希 望  
(數原)

ぼくたち、わたしたちの好きな一言



## The First Step To The Future

トライやる・ウィーク  
in多可町

6月2日(月)～6日(金)までの1週間、6人の中学生記者たちがトライやる・ウィーク取材しました。それぞれの事業所で仕事をし、多くのことを学び感じた中学生たち。みんなの思いを伝えます。



見出しを飾る“T”の意味とは・・・  
中学生たちの挑戦 トライやる・ウィーク

## キッズランドやちよ

(取材:中島明日香)



▶子どもたちとお絵かきをしている  
須原さん

私がキッズランドやちよを選んだ理由は、子どもがかわいいし、好きだからです。でも、実際に経験してみると、子どもと接することは大変でした。危険なことが多いので、遊ぶときには注意深く見ていないといけません。また、一人だけでなく、みんなに目を配らなければなりません。しかし、たくさん子ども

たちの笑顔を見ると元気がもらえ、ここに来て良かったと思います。

キッズランドに来て保育士としての厳しさ、嬉しさを学ぶことができました。

働く中学生たち。  
感じたこと、考えたこと、  
みんなの思いを聞かせてください。

# 信念と志を高く、夢に向かって！

## 乗馬クラブ スタール・サクライ

(取材:時田千代璃)



▶馬とふれあう井上さん

私は動物が大好きで、どうしても動物関係の仕事を体験したくてここを希望しました。

はじめて馬を見たときは、少し恐怖が先立ってしまいましたが、馬とふれあううちに、今では可愛くて仕方がなくなり、とても幸せです。でも、相手が馬なので気持ちが分からないことがあります。それがとてもつらいです。

掃除も大変ですが、それも仕事のつらさを知る勉強の一つだと思います。

仕事の難しさをしっかり学び、馬たちのことをもっと知ることができるように頑張ります。

## しあわせ荘 (取材:川崎 翼)



◀コップを洗っている玉田くん

将来に何か役立てることがしたかったから、しあわせ荘に行きました。

僕は主にデイサービスを担当し、利用者の皆さんにお茶、コーヒーなどを配り片付ける仕事をしています。

仕事をしていて良いところは、多くの皆さんといろいろな話ができることです。少し苦手なことは、自分から話をする事です。

トライやる・ウィークで学んだことは、お年寄りと接することが楽しいことです。これからも、お年寄りを大事にしていきたいです。

# 初のお仕事

みんなの気持ちを教えてください。

◀女の子と一緒にブロックをする寺尾さん



## みなみ保育所 (取材:大西未希)

私がトライやるでここを選んだ理由は、自分の将来の夢に少しでも近づきたかったことと、小さい子どもが好きだからです。

この仕事は、小さい子どもたちと一緒に過ごすので、言葉遣いには十分注意しないとけません。また、その場に適した言葉をかけてあげることが心掛けています。

私が一番楽しい遊びは、やっぱり、小さいころによくした「おままごと」ですね。ほかにもブロックや粘土遊びなどで、みんなと遊ぶと自然に笑顔が出てきます。

私は、友達と協力して5日間過ごせたことがやりがいであり、一番の思い出だと思います。

将来を胸に笑顔を輝かせて!!

## コメリハードアンドグリーン中町店

(取材:寺井 翼)

▶期限が切れてないか在庫確認をしている河崎くん



僕がこの仕事を選んだ理由は、スーパーに興味があるからです。スーパーには、生き物や植物などさまざまな商品があり、たくさんのお客さんが訪れます。この仕事の良いところは、多くの物や人に携われることです。仕事の大変なところは、期限切れの商品が無いか一つ一つ見る必要があり、時間がかかることです。うれしかったことは、お客さんにも従業員の人にもきっちりあいさつができたことです。

僕は、この仕事を一生懸命頑張り、将来にこの経験を生かしていきたいです。

## かみテレビ局 (取材:数原由理恵)

▶トライやる・ウィークについてインタビューをしている荒木さん



私は将来、カメラ関係の仕事に就きたいと思い、トライやるでかみテレビ局を希望しました。

かみテレビ局では、機械のことについて学んでいます。ほかに、インタビューをしたり、カメラで撮影をしたりしています。カメラについてもっと学んで技術を習得し、将来、上京してCDジャケットやポスターの撮影をしたいです。

トライやるで経験したことを将来に生かせるように頑張ろうと思います。

夢に向かって頑張ります!

# トライやるの指導者に聞く

仕事のやりがい・楽しさ・厳しさ・生徒たちの様子を教えてください。

いざ、行かん。

取材に燃える中学生記者たち



多可町図書館  
依藤啓子 さん



私がこの仕事について理由は、昔から本が好きだったからです。この仕事をしていて、うれしいなと思うときは、利用者の方に「こんな本ありますか」、「これを調べたいのですが」と質問されたときに、すぐ希望通りの本を探して渡してあげられたときです。利用者の皆さんの笑顔が見られると、さらにうれしいし、幸せになりますね。しかし、いつもうまくいくわけではありません。利用者のご希望の本が見つからなかったり、後から見つかって、残念なこともあります。

図書館は、使えば使うほど便利なところですよ。

今後の目標は、多くの方に利用していただくことです。今年のトライやるの生徒の皆さんも、とても一生懸命で助かっています。ぜひ、皆さんもたくさんの本を読んでみてくださいね。

(取材:大西未希)



▲取材先への電話依頼



細田書店  
細田映希 さん

本が好きで本屋になりました。本を届けて、その家の人たちが喜んでくれるとき、お客さんが探している本を見つけられたときに喜びを感じます。

この店の良いところは、配達ができることと、注文された本を早く届けられることです。

トライやるの生徒は、大変真面目で、商品の陳列や在庫確認を頑張ってくれています。

(取材:寺井翼)



中町赤十字病院  
出口なをみ さん

中学生のころから行動力のある仕事に就きたいと思っていました。私は、病院を利用してくださる方が幸せになってもらえるといいなと思っています。私たちが頑張っても良くならない病気があることは、悲しいことです。でも、元気になられた患者さんの病気が治って病院を退院されるときは、寂しいけれど喜びが大きく、やりがいを感じます。

(取材:数原由理恵)

# トライやるの指導者に聞く

働く人たちは、どんな思いを胸に仕事をして  
いるのか。

聞かせてください。  
働く喜び、その情熱を。



社会福祉法人楽久園会  
山本優子 さん

私がこの仕事に就いた理由は、少しでも人の役に立つ仕事がしたいと思ったからです。この仕事では、たくさんのお年寄りと接します。お年寄りには、個人それぞれで思いが異なり、その思いに応えることは、とても大変で難しいです。しかし、その人その人に合った対応を心掛けています。

また、楽久園会に入居されたお年寄りから「ありがとう」と言ってもらえたときは、この仕事に就いてよかったなと思えます。

(取材:中島明日香)



多可町役場上下水道課  
吉田一四 さん

私は、町民の皆さんのために何か役に立ちたいという思いで上下水道課の仕事をしています。

トライやるの生徒たちは、施設の点検・修理、機械の分解など一生懸命作業をしてくれます。

注意しなければならないことは、トライやるの生徒たちが安全に作業するため、気を配ることです。

環境にやさしい町づくりを目指し、これからも町民の皆さんに安全で安心な水を使用していただけるように努めていきます。

(取材:川崎 翼)



▲取材が終われば、原稿を作成

那珂ふれあい館  
中西麻理子 さん

この仕事の喜びは、たくさんの人たちと出会えることです。はじめて出会った人たちと体験学習を通して一つのものを作っていくとき、この仕事をしていてよかったと思います。

その反面、難しいこともいくつかあります。いろいろな年齢の人たちが手軽に体験できるメニューを次々に作っていくことで、来館される多くの皆さんが飽きないような内容を工夫していくことです。

とても苦勞しますが、皆さんが「来て良かったな、また来たいな」と思えるように頑張っていきます。

(取材:時田千代璃)



## お世話になった事業所 計89カ所

農林業(高橋園芸、農林業公園ハーモニーパーク、北はりま森林組合、八千代百姓クラブ) 販売(ふらわーしょっぷかじま(有)、花大、花の店みやざき(有)、細田書店、コメリハードアンドグリーン中町店、コメリハードアンドグリーン加美店、フレッシュさとう中店、コーナンホームストック中町店、キリン堂中町店、えびすや百貨店(株)曾我井店、ひょうたんや、サークルK中町森本店、ローソン中町南店、A C O O Pかみ店、(有)丹波屋、マイスター工房八千代、(有)山陽ペットガーデン西脇店)

製造(酒井精工(株)、足立醸造(株)、ジェラテリアふれっしゅあぐり館、加美電機(株)、(株)田井鉄工加美工場、(株)アイ・エス・ティ・加美、播磨染工(株)、 建築(岸川産業(株)) ガス電力水道(ベスト電器スマイルハシオ店) 飲食店(アヴォンリーハウス、レストラン成実、道の駅R427かみ、なごみの里山都、エーデルささゆり、エアレーベン八千代) 理美容(シャンプー5933、ル・クレール)

幼児教育(中町幼稚園、杉原谷幼稚園、松井幼稚園、キッズランドやちよ、あさか保育園、みどり保育所、四恩保育所、きた保育所、みなみ保育所、にこにこクラブ、中子育てふれあいセンター、八千代子育てふれあいセンター) 病院(中町赤十字病院)

役場(企画情報課、かみテレビ局、杉原紙研究所、上下水道課、図書館、那珂ふれあい館、中央公民館、八千代公民館)

スポーツ体育施設(妙見富士カントリークラブ、乗馬クラブスタール・サクライ、エコミール加美)

消防署(にしたか消防本部) 自動車整備等(北播トヨタ整備(株)、(株)北播ドライブングスクール、オートティーズ、加美オート、(信)藤田自動車整備工場(有)、アクア、八千代北自動車工房) ガソリンスタンド(J A加美給油所、三功商会(有)、藤田石油(株)) 運輸運送(ヤマト運輸(株)多可宅配センター) 写真(写真スタジオSanda) 情報(ステップ日原) 文化芸術(刀鍛冶、七宝焼教室、紙匠庵でんでん) 公園(ラベンダーパーク多可、北播磨余暇村公園、なか・やちよの森公園) ボランティア・福祉体験(シルバー人材センター多可町支部、しあわせ荘、社会福祉協議会、ヘルシーピラ加美、みどりの家、かみ総合福祉センター、養護老人ホーム楽久園)



(川崎 翼:中町中)

トライやるは、とても短いと思いました。でも、とても楽しいときを過ごしました。

この一週間、貴重な体験ができました。自分の将来に何か役立てて、これからの学校生活に生かしていきたいです。

私がこのトライやるで一番初めに教えられたことは「あいさつをきちんとする」、「返事をはっきりする」ということです。これは取材に行くときもすごく大切なことです。大変だったことは、原稿を作成することです。文章を書くのが苦手な私は、人一倍頑張りました。仕事の厳しさ、やりがい、楽しさを学べて本当によかったです。



(大西未希:加美中)



(中島明日香:八千代中)

私は、この企画情報課に来て、広報作りや仕事の大変さをたくさん学びました。けれど、取材をしたり、カメラで撮ったりと楽しい事ばかりでした。

すごく緊張したけれど、いい思い出ばかりなので、これからはこの経験を忘れずに頑張っていきたいです。

パワーみなぎり、情熱を持って広報活動に挑んだ中学生記者たち  
今……この一週間で振り返って

この一週間、とても短いと感じました。広報を作るために取材に行ったり、写真を撮りに行ったりしていろいろあったけど、仕事の大変さを学びました。これからも、このトライやるで学んだ経験を生かしていきたいです。



(寺井 翼:中町中)



(時田千代璃:加美中)

仕事のつらさ、厳しさ。私がトライやる・ウィークで学んだものはそれだけではなく、仕事への気持ち、やりがいという大切なものを教えてもらいました。この短くも太い一週間で胸に、将来へ向かって一気に走り抜けようと思います。この一週間、こんな私を支えてくださり本当にありがとうございました。

私は、今まで取材したことがありませんでした。でも、いろいろ教えてもらい、友達とも協力できて、記事を作ることができました。これから先、取材することがあるなら、この体験を生かしたいです。この一週間、良い体験ができて、すごく楽しかったです。



(數原由理恵:八千代中)

長寿医療制度(後期高齢者医療制度)

医療機関での一部負担金の割合(窓口負担)が変更になる人に  
7月中に新しい被保険者証を送付します

医療機関にかかるときの

一部負担金の割合(1割または3割)は、今年の7月までは従来の老人保健制度と同様に、同一世帯の被保険者および70歳以上の人の所得や収入で判定していました。8月からは同一世帯の被保険者の所得や収入で判定します。

8月1日から平成21年7月31日までの一部負担金の割合は、平成19年中の所得や収入で判定します。下記の①②に該当する人には、新しい被保険者証を7月下旬ごろに送付します。8月1日からは、新しい被保険者証を医療機関の窓口に表示してください。古い被保険者証は使用できませんので、お手数ですが町の担当窓口に戻却してください。

新しい被保険者証の対象者

- ① 一部負担金の割合が変更になる人
- ② 現在、被保険者証の一部負担金の割合欄に『3割』ただし平成20年7月31日までは、自己負担限度額『一般』適用』の記載のある人

※なお、①②に該当しない人は、引き続き、これまでの被保険者証で受診できます。(世帯の状況に異動があったり、所得の更正などが行われたときは、一部負担金の割合が変更される場合があります)

限度額適用・標準負担額減額認定証

(入院時に使用できます)  
世帯員全員が住民税非課税(下の表の区分で低所得Ⅱに該当)の人は、限度額

適用・標準負担額減額認定証を提示することで、入院

の際に医療機関で支払う一部負担金が表の世帯単位の限度額までとなり、入院時の食事代も減額されます。減額認定証の更新時期は、毎年8月です。現在、減額認定証を持ち、8月以降も引き続き対象となる可能性のある人には、申請書を送付します。世帯員全員が住民税非課税の人で減額認定証を持っていない場合は、入院の際に町の担当窓口へ申請してください。

表. 医療費の一部負担金の割合と自己負担限度額など

区分	一部負担金の割合	自己負担限度額(月額)		入院時の食事代の標準負担額(1食当たり)	該 当 条 件	
		個人単位 [外来]	世帯単位 [入院含む]			
現役並み所得者	3割	44,400円	80,100円+(医療費-267,000円)×1% [44,400円] ※1	260円	同一世帯に住住民税課税所得145万円以上の被保険者がいる世帯の人 ただし、住民税課税所得145万円以上でも収入が次の金額に満たない人は、町の担当窓口へ申請することにより「一般」の区分となります。 【対象となる可能性のある人には申請書を送付します。】 ○同一世帯に被保険者が一人の場合(注) 収入…383万円 ○同一世帯に被保険者が複数いる場合 被保険者全員の収入合計…520万円	
一般		12,000円	44,400円		「現役並み所得者」、「低所得Ⅱ」、「低所得Ⅰ」以外の人	
低所得	Ⅱ	8,000円	24,600円	210円 [160円] ※2	世帯員全員が住民税非課税	「低所得Ⅰ」以外の人 ○各所得が必要経費・控除(年金の所得は控除額を80万円として計算)を差し引いたときに0円となる人 ○高齢福祉年金の受給者
	Ⅰ		15,000円	100円		

※1 [ ]内は過去12ヵ月以内にすでに3回以上高額療養費が支給されている場合、4回目からの額

※2 [ ]内は過去12ヵ月の入院日数が90日を超える場合、91日目からの額(申請が必要)

(注) 制度改正に伴う経過措置(平成20年8月1日から平成22年7月31日まで)

現役並み所得者(同一世帯に被保険者が一人の場合で、かつ70歳以上75歳未満の人がいる場合に限り)のうち、収入383万円以上の被保険者で、同一世帯の70歳以上75歳未満の人を含めた収入合計が520万円未満の場合は、町の担当窓口へ申請することで一部負担金の割合は「3割」ですが、自己負担限度額は「一般」の区分となります。



# 長寿医療制度(後期高齢者医療制度)の 保険料額決定通知書を送付します

平成20年度後期高齢者医療保険料額決定通知書を7月中旬に送付します。

今年4月から始まった長寿医療制度(後期高齢者医療制度)では、被保険者一人一人に保険料の負担をお願いいたします。保険料額は平成19年中の所得に応じて計算しています。

## 保険料の計算方法

①所得割額	②均等割額	①+②
(平成19年中の 総所得金額等* - 330,000円) × 8.07%	+ 43,924円	= 20年度保険料額 (最高限度額50万円)

※総所得金額等とは、収入額から控除額を引いた金額です。  
(控除額とは、公的年金等控除額、給与所得控除額、必要経費のことをいい、所得控除(社会保険料控除、扶養控除など)は含みません)  
平成19年中の世帯(世帯主と世帯内の被保険者)の総所得金額等が一定金額以下の場合には均等割額が軽減されます。

## ■保険料の支払い方法 について

- ①4月から特別徴収(年金から天引きしている人)  
平成20年度保険料額から4・6・8月の特別徴収額(仮徴収額)を差し引いた残額を10・12・2月に分けて特別徴収します。100円未満の端数は10月分で徴収します。ただし、保険料額によって、特別徴収から普通徴収(納付書や口座振替などの支払い)に変わる場合があります。
- ②制度に加入する直前に被用者保険(政府管掌健康保険、健康保険組合、共済組合など)の被扶養者だった人  
9月までは軽減措置により保険料は徴収しません。10月から平成21年3月まで

の間に軽減後の額(2,196円)を特別徴収、または普通徴収により徴収します。

### ①・②以外の人

7月から普通徴収でお支払いだささい。普通徴収の納期は、7月から翌年3月までの毎月で9回です。  
ただし、普通徴収の人でも10月以降に特別徴収に変更する場合があります。その際には、特別徴収に関する通知書を事前に送付します。

特別徴収の対象となる年金額が年額18万円未満の人や介護保険料と後期高齢者医療保険料を合わせた額が特別徴収の対象となる年金額の2分の1を超える場合などは、特別徴収されず、普通徴収となります。

なお、①災害で大きな損

害を受けたとき、②所得の著しい減少があったとき、③ほかの被保険者や世帯主が死亡したことなどにより、世帯の所得が軽減判定基準以下となるとき、④一定期間給付の制限を受けたときには、申請により保険料の減免を受けることができる場合があります。  
詳しくは窓口にご相談ください。



# 平成20年度 多可町国民健康保険税率が決定!

4月に後期高齢者医療制度が創設されたことに伴い、国保税は新たな課税額(後期高齢者支援金分)を設けることになりました。従来の医療分が医療分と支援分に分かれ、介護分と合わせた3本立の税体系となりました。また、昨年度より資産割額の見直し(減額)を行い、税率などを改正しています。今回の支援分の導入は、後期高齢者医療制度への支援を明確にするためのものです。なお、75歳以上の人が後期高齢者医療制度に移行することにより、国民健康保険税の負担が急増しないように、次のような軽減も設けられています。

後期高齢者医療制度の開始に伴う、国民健康保険税の軽減について

4月以降、後期高齢者医療制度の導入に伴い、国民健康保険の加入者の負担が急激に増えないように、次のように一定期間の軽減が実施されます。

①低所得世帯に適用される軽減判定に後期高齢者医療制度に移行した方を加えた加入者数で計算します。(5年間)

②国保の加入者が後期高齢者医療制度に移行したことにより、その世帯の国保加入者が1人になる場合には、世帯ごとに課税される平等割額は半額になります。(5年間)

③会社の健康保険などの被用者保険から後期高齢者医療制度へ移行することに

より、その人の被扶養者(65歳~74歳が国保加入となる場合、申請により保険税の軽減が受けられます。(2年間)

平成20年10月から国民健康保険税が年金から天引き(特別徴収)されます

対象となるのは、次の全ての要件を満たす人です。  
・年金額が年額18万円以上(担保に供してないものに限る)

・介護保険料と国民健康保険税を合わせた額が年金額の2分の1を超えない人  
・世帯内の国民健康保険の被保険者が、世帯主も含めて、65歳から74歳までのだけの世帯



表1. 3本立の課税額表

	医療分	支援分	介護分
	0歳~74歳	0歳~74歳	40歳~64歳
所得割 世帯の国保加入者の所得に応じて計算	4.78/100	1.66/100	1.55/100
資産割 世帯の国保加入者の所有している固定資産税額に応じて計算	18.13/100	6.30/100	6.50/100
均等割 (1人当たり) 世帯の国保加入者数に応じて計算	21,480円	7,500円	9,840円
平等割 世帯ごとに計算	17,760円	6,180円	5,220円
課税最高限度額	470,000円	120,000円	90,000円

平成20年度より国民健康保険税の前納報奨金制度が廃止になります

国民健康保険税の前納報奨金については、県下で多可町のみ実施していましたが、前記のとおり、国の医療制度改革に伴い、今年度から年金受給者の一部にお

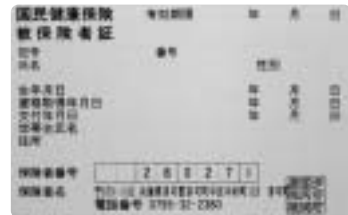
いては、国民健康保険税の特別徴収(年金からの天引き)を行うこととなり、前納報奨金制度を利用できなくなるため、公平性確保の観点から報奨金の交付を廃止することとなりました。

# 廃家電品・くず鉄類の収集

## 【注意】

家電リサイクル法および資源有効利用促進法の施行により、次の品目は受け付けできません。ご注意ください。

- ◆販売店で引取  
洗濯機・冷蔵庫(冷凍庫)・テレビ・エアコン
- ◆メーカーへ回収申込  
家庭で利用しているパソコン

## 【廃家電品】

◎廃家電品は、解体が困難なものや、販売店で引き取ってもらえない家庭用電化製品に限ります。  
(ステレオ・電子レンジ・掃除機・扇風機・その他の電化製品など)

◎電気アイロン・電気カミソリなど小さい製品は、段ボールに詰めて出しても構いません。

◎トタン・ブリキ・カンナ

## 【くず鉄類】

◎農機具や機械などは取り扱えませんので、出さないでください。  
※廃家電品・くず鉄類は、一般家庭のものに限ります。

## 【ご注意ください】

◎くず鉄以外のものがついている場合は、取り外してください。  
(例：自転車のタイヤ・サドル・ペダル・ハンドルのグリップなど)

## 【手数料】

◎当日、手数料が必要ですので、釣り銭のいらぬようお願いします。

## 【その他】

- ◎当日の指定された時間に出してください。
- ◎当日は保健衛生委員さんの指示に従ってください。
- ◎雨天の場合も実施します。

平成20年度上半期廃家電品・くず鉄類の収集を行います。日時・場所・注意事項を守って出してください。

(電気製品販売店や鉄工所・工場などで出るものは引き取りできません)

## 【廃家電品】

電化製品 1 品につき	500円	上記の廃家電品に限ります
-------------	------	--------------

## 【くず鉄類】

0.15m <sup>3</sup> 未満	50円	みかん箱より小さいもの
0.15m <sup>3</sup> 以上 0.30m <sup>3</sup> 未満	100円	みかん箱2つを重ねた程度
0.3m <sup>3</sup> 以上	100円に0.15m <sup>3</sup> を越えるごとに100円を加算した額	みかん箱2つより大きいもの

## 廃家電品・くず鉄類の収集場所

収集日	集 落	収 集 場 所
7月20日(日) 午前8時～9時	山寄上 鳥羽清	北部体育館前
	轟 山口	西山公会堂前
	市原 丹治袋 大三谷 三箸	杉原谷診療所 駐車場
	門村 杉原	杉原教育集会所 駐車場
	豊部 豊部 熊野部	加美給食センター横 駐車場
	岩座神 棚釜田	多田公会堂前
	奥荒田 的場	的場旧公会堂跡地
	寺内 西脇 山野部	西脇公会堂前
	7月27日(日) 午前8時～9時	大屋
坂本 中村		八千代北小学校駐車場
横屋 下村		下村浄水場駐車場
赤坂 依田		ガルテン八千代グラ ウンド南側駐車場
中野 野間 仕出原		下野間ライスセンター駐車場
下三原 柳山寺		下三原影裏山造成地
中三原 上三原		八千代西小学校駐車場
8月10日(日) 午前8時～9時	門前 安楽田 東山	安楽田公民館
	田野口 牧野 鍛冶屋	鍛冶屋児童公園
	間子 岸上 田	岸上公民館
	高岸 奥中・徳畑 中村町	いきがいセンター 駐車場
	茂利 安坂 森本	安坂公民館
	糀屋 坂本 曾我井	坂本公民館
	西安田 中安田 東安田	中安田公民館駐車場

※中区は、今回から場所を集約して実施します。ご理解とご協力をお願いします。

犬や猫の正しい飼い方

■問合先 生活安全課 ☎(32) 4777 加美地域局 ☎(35) 0080 八千代地域局 ☎(37) 0250

# マナーを守って ペットを飼いましょう

## ■散歩時などに出た汚物の後始末は必ずしましょう

散歩などの前に、排便・排尿を済ませるのが理想です。

散る用意をしてください。もし、ふんをした場合は、飼い主が責任を持って家に持ち帰り、後始末してください。

最近、迷い犬を保護することや飼い犬が行方不明になっているとの連絡が多くなっています。

そんなとき、犬の飼い主がすぐ分かるように、首輪に鑑札を付けておきましょう。鑑札は、生活安全課・加美地域局・八千代地域局へ犬の登録申請をすると交付されます。

### ・放し飼いは絶対にしない

飼い主は、ペットが飼っている所から逃げ出さないよう必要な措置を講じましょう。

飼い主は恐くなくとも思っている、犬の嫌いな人や子どもやお年寄りからすれば恐い場合もあります。

### ・猫は室内で飼育可能

猫を外に出している人は、

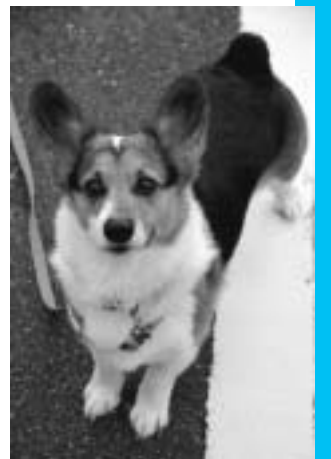

守りましょう。

猫においても首輪、鈴、リボンなどで飼い主がいることを分かるような措置を講じましょう。

・飼いたい犬・飼いたい猫の繁殖を希望しない場合

・獣医師と相談して繁殖制限の措置を行います。

## ■狂犬病予防注射を受けさせていない飼い主の皆さんへ

犬の飼い主は、年に1度必ず狂犬病予防注射を受けさせなければなりません。4月に各集落で行った狂犬病集合注射で予防注射を受けさせていない飼い主や、

今年度、動物病院で狂犬病予防注射を受けさせていない飼い主は、必ず動物病院で狂犬病予防注射を受けさせましょう。

最近、犬や猫に関する苦情が多くなっています。

飼い主の気づかないところで、他人に迷惑をかけていることがあります。ペットを飼う場合は、次のような点に注意しましょう。

### 【飼育の注意事項】

動物の本能や習性の理解

・犬は群のリーダーに従う

習性がありますので、飼い主がリーダーになり、人やほかの動物にむやみやたらに吠えない、飛びかからないなどのしつけをしましょう。

### ・犬の首輪には鑑札を！

犬を飼い始めたらすみやかに申請しましょう。町外から譲り受けた犬についても同様です。

# 多可町ふるさと切手フレーム 図柄・写真募集

■主催 多可町観光交流協会  
■協賛 中町商工会・加美町商工会・八千代町商工会



美しい自然風景や街並み、人の営み、そして数々の名所旧跡や伝統文化・芸能も豊富なまち「多可町」が合併して3周年を迎えようとしています。

そんな「多可町」を広くPRするため、観光交流協会が『多可町ふるさと切手』を発行します。

切手フレームに適した作品を募集します。

さあ、カメラやスケッチブック片手に「多可町」に出掛けましょう！

皆さんふるって応募ください。

## ■募集テーマ

①「多可町をPRしよう」  
多可町をPRできる図柄・写真

②「ラベンダーパーク多可園内で撮影された写真で撮ろう」

■募集期間 7月31日(木)まで(必着)

■発表 8月下旬を予定  
協会ホームページなど

http://www.takacho.jp/  
kankokouryu/

■賞 大賞 各1点を表彰  
(副賞として多可町特産品セット)

11月3日(月・祝)に開催する多可町ふるさと産業展で表彰式を行う予定です。

■応募資格  
どなたでも応募できます。

(年齢、プロ・アマの制限はありません)

■作品の使用  
多可町オリジナル切手シートに掲載し、多可町のPRに使用します。

■応募上の注意

①作品サイズ A4サイズ以下

(ただし、切手フレーム画像欄は、縦35ミリメートル×横64.6ミリメートル)

②応募点数 1人5点まで

③応募の方法 原則として、図柄原稿・プリント写真で応募のこと。

④記載事項 作品の裏に題名・撮影場所・撮影年月日・住所・氏名・連絡先を記入のうえ、事務局に提出し

てくださいます。

⑤入賞作品の著作権は、多可町観光交流協会に帰属します。

⑥啓発資料とするために、データ・ネガなどの提出をお願いします。

⑦応募作品は、原則として返却できません。

⑧被写体の肖像権については、応募者の責とします。

⑨提供された個人情報、目的以外には使用しません。

⑩郵送中の事故、破損についてはその責任を負いかねます。

⑪応募作品の取扱いには十分注意しますが、万一の事故にはその責任を負いかねます。あらかじめ、ご承知ください。

## ■応募先

多可町観光交流協会  
事務局(企画情報課内)  
ホームページ

http://www.takacho.jp/  
kankokouryu/

メールアドレス  
kanko-kouryu@takacho.jp

☎(32)2381  
FAX(32)2349

福祉制度の改正のお知らせ

■問合せ先 健康福祉課 ☎(32) 5151

# 障害福祉サービスの利用者負担が 変わります

7月から18歳以上の人が下記の制度を利用する場合、負担上限月額を決定するときの範囲が、これまでの「世帯単位」から「個人単位」(本人および配偶者のみの所得)に変更になります。

1. 変更となる事業

- ① 障害福祉サービス事業 (ヘルパーやショートステイなど)
- ② 補装具費給付事業 (車いすや義肢など)
- ③ 日常生活用具費給付事業 (ストマなど)

預貯金などの資産が一定以下の人が居宅・通所サービスを利用する場合、表1の金額が表2または表3のとおり軽減されます。

2. 利用者負担上限月額 (表1)

世帯の状況	利用者負担上限月額
生活保護世帯	0円
住民税非課税世帯で、本人の収入が80万円以下	15,000円
住民税非課税世帯で、本人の収入が80万円を超える	24,600円
住民税課税世帯	37,200円

※この表でいう「世帯」とは「本人および配偶者」を言います。

【18歳以上の場合】 (表2)

世帯の状況	利用者負担上限月額
住民税非課税世帯で、本人の収入が80万円以下	1,500円
住民税非課税世帯で、本人の収入が80万円を超える	—
旧法指定施設に通う者・児童デイ・自立訓練・就労移行支援・就労継続支援を利用の人	1,500円
ヘルパー・ショートステイを利用の人	3,000円
住民税課税世帯 (所得割16万円未満)	9,300円

【18歳未満の場合】 (表3)

世帯の状況	利用者負担上限月額
住民税非課税世帯で、保護者の収入が80万円以下	1,500円
住民税非課税世帯で、保護者の収入が80万円を超える	1,500円
住民税課税世帯 (所得割28万円未満)	4,600円

多可学校応援プロジェクト事業

■問合せ先 教育委員会社会教育課 ☎(32) 1250

# 学校応援ボランティア バンク登録者募集

町内の小・中学校の教育活動を地域住民の皆さんに応援してもらうための体制づくりとして、文部科学省からの委託を受けた「多可学校応援プロジェクト事業」を開始します。

- ・ (スポーツ経験者、文化芸術経験者など)
- ・ 環境整備
- ・ 校内環境整備の支援 (造園・電気・建築の技術経験者など)
- ・ 登下校時安全確保
- ・ 登下校中における通学路の安全指導

※「学校応援ボランティアバンク」の登録者には、学校からの依頼に応じて連絡します。

募集

- ・ 学校教育活動に参加する意欲がある人
- ・ 資格や高い専門性(職業経験など)、特技や技能を有する人
- ・ 講座などで学んだ成果を積極的に生かしたい人

主な活動内容

- ・ 学習支援活動
- ・ それぞれの授業における担当教員の補助としての支援
- ・ 部活動指導
- ・ 指導者の支援

# 町長からの手紙

町長 戸田善規

梅雨の最中、やはり路端みちのへに咲く葵の花がきれいに見えます。うんざりする蒸し暑さを一瞬だけですが忘れさせてくれる凜りんとした立ち姿を人は好むのかもしれない。皆さまにはお元気で過ごして下さるか、お伺い申し上げます。

**松か井の水が「平成の名水」に！**  
奥荒田地内の「松か井の水」が環境省による『平成の名水』として選ばれました。

この水は、室町時代の播磨守護職・赤松義村が定めた播磨十水の一つで、神河町に通じる高坂峠の山腹にわく名水です。

地元では落葉の清水とも呼ばれ、昔より旅人ののどを潤し、また酒造用の適水として使われてきました。取水しやすいようにと県で整備さ

## 多可町地域情報化 (ケーブルテレビ) 集落説明会を開催中!!

■問合先 企画情報課 ☎ (32)2381  
お誘い合わせのうえ、お越しく下さい。

開催時間 午後7時30分～  
(1時間30分程度を予定)  
開催場所 各集落の公民館

月 日	対象集落	
7月4日(金)	門 前	—
7月7日(月)	安楽田	茂 利
7月9日(水)	東 山	中村町
7月14日(月)	牧 野	糺 屋
7月16日(水)	鍛冶屋	坂 本
7月18日(金)	間 子	曾我井
7月22日(火)	岸 上	森 本
7月24日(木)	天 田	西安田
7月25日(金)	田野口	安 坂
7月28日(月)	高 岸	中安田
7月30日(水)	奥 中	東安田

中 区

れた新松か井の水公園の水とセツトで認定となりました。選定の基準には歴史性とともな地域住民とのかかわりがあり、地元住民の皆さんの清掃ボランティアなどが高く評価されたものと考えられます。

全国100選の名水であり、天然の技と本物志向を受けて入込客の大きな伸びが予想されます。

**「蜩の宿路の会」に国土交通大臣賞**  
野間川に昔ながらのホタルを復活させようと始まった宿路(しゅくろ)の会の地道な取り組みに対し、大臣表彰の知らせが届きました。

俵田地区の野間川に生息するホタルは4種類。主に飛び交うのはゲンジボタルですが、ハイケボタルやヒメボ

平成23年7月24日までにアナログテレビ放送は終了します。

現在、町内でのテレビ視聴方法やインターネットの接続環境は、3区で異なっています。町では、これらの情報格差を解消し、地上デジタル放送への完全移行に向けて、光ファイバーケーブルを利用して町内全域にケーブルテレビを整備し、高速インターネットもでき

る環境整備を行います。

また、これまでに加美区、八千代区の順に集落説明会を行い、7月から中区を対象に説明会を開催します。  
・地上デジタル放送を見るにはどうするの？  
・ケーブルテレビってどんなの？  
・多可町密着番組ってどんなの？  
さまざまなお質問・疑問について説明します。

タル、それに珍種のクロマドボタルも観測されています。ゲンジボタルの餌はカワニナだけで、カワニナはきれいな水でないと育たないと聞きました。ホタルを育てるのが大変なのではなく、ホタルが育つ環境を作るのが難しいのです。

住民皆さんの大変なご努力で俵田集落はホタルの名所となりました。7日に開かれたホタルまつりに私も参加させていただきましたが、3,000人を超える多くの観客がホタルの乱舞を楽しまれました。

俵田集落の栄光に心からの拍手を贈ります。

**「登記子の田んぼ」も衣替え？**

今年から登記子の田んぼの場所が森本地内に変わり、恒例の田植え体

験が8日に行われました。県道山南多可線の北側に面した田んぼですが、この一帯に作付けされているのは酒米の山田錦ばかり。参加者の発案ですが、まさにこの道は「山田錦ロード」との呼称がよく似合います。

それに栽培方法も従来の農薬散布の農法から、自然志向と安全性に配慮し有機栽培へと転換されました。この新米で醸造された登記子ブランド酒からは格別の風味が楽しめる。と今から期待しています。

上述のいずれの事象も自然環境の重視や安全安心の追求、それに本物志向が見てとれます。

この傾向と潮流を、多可町の町づくりに上手く生かしたいですね。  
(20年6月23日記)

# 俵田集落をゆく

美しいむらづくり。  
美しい心は、美しい環境で育つ。  
出会いと交流を大切に、笑顔が集う心に響く  
集落づくりを目指して。

## ■むらづくりのメッセージ

俵田集落は「美しいむらづくり」をテーマに、地域の清掃活動や花づくり運動などの環境美化とともに、心美しい人づくりに取り組んでいます。

都市農村交流の先進地で知られる俵田集落には、自然あふれる美しい環境を求めて多くの皆さんが訪れます。また、集落内にあるフロイデン八千代は、都市と農村をつなぐ交流活動の拠点として、地元集落の皆さんの心温まる熱意で支えられています。



▲訪問者でにぎわうフロイデン八千代

## ■ホタル観賞会



▲集落をあげてホタル観賞会を盛り上げる

6月7日に行われた俵田ホタル観賞会では、夜を彩るホタルの舞を待つ多くの訪問者たちでにぎわいました。俵田集落は「ホタルが乱舞する自然と川、水を守りたい」との思いを大切に、集落をあげてホタルの飼育・保護に取り組んでいます。また、その活動の中心となる『螢の宿路の会』は、これまでの活動功績が認められ、平成20年度まちづくり功労者国土交通大臣表彰を受賞しました。

## ふるさと探訪 【シリーズ第2回】 —にぎわいと集落自慢を紹介します—

# ～ぐるり多可の里を巡る～

# 大袋集落をゆく

昔からある自然を守る。子どもからお年寄りまでが支え合い、協力し合うむらづくり。  
自然を通じて人と人との親睦の輪が広がります。

## ■ホタルまつり

台風などの影響で一時期激減したホタル。「水をきれいにするとホタルは必ず戻ってくる」と集落をあげてホタルの里づくりに取り組んできました。

平成6年から始まったホタルまつり。今年は6月14日に開催され、子どもからお年寄りまで大勢が集い、語らいました。隣保ごとに準備したおいしい料理に舌鼓を打ち、楽しいゲームな



▲声援が飛び交う隣保対抗「豆つかみゲーム」

どで会場は大いに盛り上がりました。

当日は消防団が集落内を巡回し、数日前には老人会が四季の庭公園周辺を清掃するなどみんなでもつりを支えます。

## ■集落の自慢・梅花藻



▲みんなで守る梅花藻

清流に自生する梅花藻。この珍しい花をひと目見ようと都市部から多くの人々が訪れます。集落では毎月1回、子どもと大人が一緒になって溝掃除やゴミ拾いを行い、美しい自然を守っています。



むらさきの風香る丘

# 『ラベンダーパーク多可』オープン

都市と農村との交流の広場  
心癒される憩いの空間



団塊の世代の生きがづくり  
女性が活躍する舞台として



6月15日、西日本最大級のラベンダー園「ラベンダーパーク多可」がオープンしました。

当日は、オープニングイベントと第3回ひょうごハーブまつりが行われ、オープンを待ちかねた約4,000人の来場者たちで園内は大いににぎわいました。

会場内の特設ステージでは「シカ肉のハーブ料理トークショー」や地域アドバイザーのジャルディニエ佳代子さんによるラベンダー教室などハーブにちなんだ催しが行われました。来場した多くの皆さんは、ゆっくりと園内の散策を楽しんだほか、ラベンダーを使ったお土産づくりや多可町が誇る地元特産品を味わうなどさまざまな催しで楽しい

一日を過ごしました。

また、イベントの締めくくりには、ひょうごハーブまつりの引継式が行われ、町長から次回開催地の神戸布引ハーブ園の星川副園長にラベンダーのシンボルが手渡されました。



①



③



②



④

◀①和太鼓衆“響”による力強い太鼓の舞②オープンを祝うテープカット③来場者でにぎわう加工体験館④サンテレビ局の取材を受ける藤原代表

# うちょうちかた スケッチブック



## 花に感謝を込めて



▲町長に手紙と花を届ける児童たち

6月12日、中町北小学校の児童たちがお花と手紙を

持って、役場町長室に来てくれました。これは、6月1日の「善意の日」にちなんで取り組みで、昭和48年から続けられています。この日は、各家庭から持ち寄って作った花束と鉢植えのほか「町をきれいにしてくれてありがとう」という児童たちの感謝の気持ちがいっぱい詰まったお礼の手紙をいただきました。

## 学びの心いつまでも

5月23日、ベルディーホールで多可町生涯大学開講式が行われ、217人が出席しました。

今年度は303人が受講します。受講生の皆さんは、一般教養講座や園芸・手芸・書道・パソコン・コーラスなどのクラブ活動を通して学び、仲間とのふれあいを楽しみます。

式では、小林紀之生涯大

学長が「和気あいあいとした笑い声が絶えない活動こそが健康のもとです。皆勤賞で出席してほしい。皆さんが学んだこと感じたことを家族に話し、家庭の中心になってほしい」とあいさつしました。

クラブ活動の講師紹介、多可町歌斉唱の後、開講記念行事として光家細鶴さんによる落語が催されました。



▶出席者による多可町歌斉唱

楽しい嘘つきが登場する演目「鉄砲勇助」に、会場は笑い声に包まれました。

## 地域をきれいに



▲ベルディーホールで掃除活動

県立多可高等学校では、「福祉のこころ」を育み地域社会に貢献することを目的

に、通学路や公共施設などで清掃活動や交流を行う「多可高ちいきふれあいプロジェクト」を行っています。5月26日、同校1年生の生徒約150人がグループに分かれて、ベルディーホール、那珂ふれあい館、旧鍛冶屋駅などの学校周辺15カ所で清掃活動を行いました。

## さわやかな校庭へ

6月15日、北播造園緑化組合の皆さんが、ボランティアで町内の学校園の樹木を剪定されました。

この奉仕活動は毎年この時期に行われており、今年度は中町南小学校と加美中学校で行われました。夏本番を前に善意の贈り物が届けられました。



▲ボランティアで樹木を剪定

美しくすがすがしく演出しています。

# 遊びに夢中!!ふれあいまつり



▲ザリガニ釣りをする子ども

6月8日、キッズランドやちよで「キッズランドふれあいまつり」が行われました。

今年で9回目を迎えるふれあいまつり。園内には、ザリガニ釣り・オタマジャクシすくい・パネルシアター!お茶席など子どもたちが夢中になるコーナーがたくさん設けられ、大いににぎわいました。

また、教室で上演された人形劇では、先生たちが3びきの子ぶたを熱演し、子どもたちは歓声をあげながら楽しんでました。

そのほか、キッズランドにちなんだ〇×ゲームも行われ、最後まで正解した16人の子どもたちにチャンピオンベルトが贈られました。

ふれあいまつりの最後は、園児たちによるあひるのダンスが行われ、参加した多くの親子がかわいらしさあふれるひとときを楽しみました。



▲パトカーの先導により出発

5月24日、中央公民館で多可町青少年補導委員会による巡回補導出発式が行われ、青少年補導委員約70人

が集まりました。

式では、松井文昭会長から「地域の安全を守り、明るい地域づくりを目指す」とあいさつがありました。

町内を巡回する青色パトロール車は、補導委員の皆さんに見送られながら出発し、車載スピーカーで地域の皆さんの温かい見守りと気配りの協力をお願いする街頭広報活動を行いました。

# 地域ぐるみで防犯

## 災害を未然に防ぐ

6月は「豊かなむらを災害から守る月間」です。

これに伴い、6月10日に県警察署・消防本部多可町による合同パトロールを行いました。

町内4か所のため池などを巡回して、地元区長やため池管理者立ち合いのもと管理体制や安全対策、漏水状況などを確認・点検し、防災についての指導があり

ました。

また、防災意識を高めるため、車載スピーカーでため池における水難事故防止などを呼び掛けました。



▲梅雨期・台風期に備える

## 登紀子の田んぼ有機に挑戦

6月8日、汗ばむ陽気の中、登紀子の田んぼで山田錦の田植え体験を開催し、京阪神からの参加者を含む約70人が登紀子の田んぼに集まりました。

11回目となる今回は、場所を森本地内に移して、有機栽培にチャレンジします。まず始めに、田植えの方法について説明があり、できるだけまっすぐに植える

よう指導がありました。

手植え作業では、苗と苗の間隔を確認しながら、1〜2本づつ苗を取り分け、丁寧に植えていきました。

中には、早乙女姿に身を包んだ女性や子どもたちもあり、風情豊かな光景に田んぼのあぜからは多くのカメラが向けられました。約2時間で約1反5畝の田んぼに苗が植わり、最後

にみんなで記念撮影を行いました。



▲泥の感触を楽しむ参加者

# たかちょう スケッチ ブック



## 水道を快適に

全国水道週間に合わせて、多可町管工事組合がボランティアで町内の保育所・幼稚園や加美公民館の水道の点検・修理、浅香山配水池への道路の草刈りをされました。この活動は、昨年に引き続き行われ、組合員の皆さんは班ごとに分かれて各施設で作業されました。キッズランドやちよでは、園児たちがよく使う手洗い



▲教室のシャワーを修理

場やシャワーなどが修理され、園児たちは組合員の皆さんの作業を興味深そうに見ていました。

## 家族で楽しむ運動会

5月25日、アスパル北アリーナで多可町子育て家族交流会による「みんなあつまれ！うんどう会」が行われ、町内の就学前乳幼児とその家族66人(20組)が参加しました。

参加した皆さんは、かけっこ・玉入れ・パン食い競争・応援合戦・綱引き・抱っこリレーなどさまざまな競技に挑戦。競技種目は、家族全



▶パン食い競争を楽しむ参加者

員が参加できるプログラムばかりで、のんびりゆったりした子育てならではの運動会となりました。

## 棚田を通じて交流深める



▲12年目になるオーナー制度

00人)が、田植えに汗を流しました。

オーナーは6ヶ所の田んぼに分かれ、棚田保存会のメンバーに教わりながら、一束ずつ手作業で苗を植えていきました。

木の尺を使用し、まっすぐに植えるのがコツですが、田んぼのあちらこちらから「あれ、曲がってしまった」、「こっちは隙間が空

きすぎた」など楽しい会話や笑い声が聞こえてきました。

美しい棚田を守り生かすため、平成9年に開始された棚田オーナー制度。田植えの後は、草刈り・かかし作り・稲刈り・棚田コンサート・わら細工教室・そば打ち大会などが企画され、集落の皆さんとオーナーとが交流を深めていきます。

## やさしい贈り物



▲花を届ける生徒たち

リヤカーで花を届けてくれた生徒の皆さんは「大切に育ててください」というメッセージとともに、プランターを玄関に飾りました。生徒の皆さんが一生懸命育てたこの花は、毎年役場・両地域局をはじめとする町内外のさまざまな施設に届けられ、玄関先で訪れる人を迎えてくれます。

5月18日、岩座神集落で棚田オーナー田植まつりが行われ、京阪神などから参加したオーナー19組(約1

5月19日、県立北はりま特別支援学校から多可町役場にきれいに咲き誇ったマリーゴールドのプランターが贈られました。

# 本当の豊かさを考える



▲今年度は100人が受講

6月3日、中央公民館で生活創造大学の一念発起式を行いました。

同大学は、情報・文化・環境・健康・福祉などさまざまな生活創造課題を解決し、真の豊かさと潤いのある生活を目指します。講義は、情報文化科・生活環境科・スローライフ研究科の3つの科に分かれ、住民の皆さんで構成する運営委員自らが企画・運営していきます。

学長の戸田町長は「これからは自立した個人や自ら学ぼうとする個人がたくさんいる社会の『協治』が求められています。楽しみながらすばらしい提言・実践が行われることを期待します」とあいさつしました。

また、運営委員の橋本裕子さんは「さまざまな意見を持ち寄って、ピカッと光るものを探し、多可町から発信できる事を考えていきたい」と決意表明を行いました。



▲参加者がゴミ分別を実践

6月3日から全集落を回り、「ゴミのステーションパトロール」を開催しました。6月5日、坂本(中区)では公民館に約20人が集まり、みどり園や町の担当者からゴミの分別について指導を受けました。

また、みどり園の竹本業務課長から1年間でゴミの30%減量(当初目標20%)に成功したことが報告されました。

# 心和む手作り水車

6月7日、フロイデン八千代で水車のプレ通水式が行われました。

この水車は、昨年12月から俵田集落の皆さんとフロイデンの入居者の皆さんが一丸となり、手作りで製作したものです。水車に水が流れ、回り始めると、集まった多くの関係者たちから歓声が上がりました。

設計者の山本清さんは「回



▲勢いよく回る水車

# 馬とふれあい命の尊さ学ぶ

5月30日、坂本(八千代区)のスタールサクライで八千代北小学校の児童たちが乗馬に挑戦しました。

この乗馬体験は、八千代北小学校が地域の特色を生かした学校づくりを目指して行っている取り組みです。同校の3年生から6年生のすべての児童たちが参加し、11月まで毎月1回程度開催されます。

初回の30日には、16人の児童たちが参加し、初夏の日差しのもと乗馬を楽しみました。子どもたちが乗ったのは、8歳のポニー。乗馬を終えた子どもたちは「はや足が怖かった」「大きな馬に乗れてうれしかった」などさまざまな感想を友達同士で話し合いました。

そのほか、ソウルオリンピックに出場した桜井さん



▲乗馬に挑戦する児童

から馬の飼育方法や馬舎の管理などについて話を聞き、生命の大切さを学びました。

# 我が家の アイドル

お父さん・お母さんからのメッセージ



「と心がおねだり、仕上がる」とお兄ちゃんみたいになった? なった?」とごきげんな心の様子がとっってもうれしく思うお兄ちゃんです。これからも、素直で、元気いっぱい育ててね。

【撮影はお母さん】

中区中村町

渡辺広貴さん・優子さん

ご夫妻のお子さん

心<sup>しん</sup> 怜<sup>れい</sup>

くん(4歳)

くん(6歳)

好奇心旺盛で気の優しい怜兄ちゃんと、甘えん坊で心の強い心ちゃんは、いつも仲良し！  
泣いたり、笑ったり、けんかもいっばいするけれど、お兄ちゃんにピタリくっついて、元気いっぱい遊んでいます。  
髪を切るときは「お兄ちゃんみたいにして



山本大貴<sup>たいき</sup>くん  
(中町南小学校4年)

「変身した顔を描きました。工夫したのは口の色で、赤色ではなくて、しゅ色を使いました。大きい鼻がうまく描けました。特に鼻の穴がいい色です。」



『変身マスク』



酒井美玖<sup>みく</sup>さん  
(杉原谷小学校6年)

「友達がいるこそ楽しいです。助け合えることもできます。友達との心のつながりを大切にしたいと絆と書きました。」



## ぼくと私の作品展

毎月、町内の小学生の作品(絵画・書道・工作など)を紹介します。



吉田夢香<sup>ゆめか</sup>さん  
(松井小学校2年)

「カタカナを手本を見ながら、ていねいに書こうとがんばりました。マスいっぱい、一字ずつ心をこめて書きました。とめやはらいに気をつけました。」



上原知之<sup>ともゆき</sup>くん  
(八千代西小学校4年)

「前に本で見た、ちょうちんあんこうの形がおもしろかったので、作りたかったです。一番むずかしかったのは、ダンボールでしきるところです。工夫したのは、色の上に点々と色をぬってもようにしたところ。」



『チョウチンフィッシュ』

# 文芸たか

随時、皆さんの作品をお待ちしています。振るってご応募ください。  
締切は前月の5日です。

■応募先 企画情報課

## 【川柳】

極楽の 扉が開く 花の庭  
ああこの芽 生きていたのね

寺尾 麦人  
やのみえこ

## 【俳句】

若葉風 ひたいに受けて そぞろかな  
春の日に 手鞠の様な ひ孫出来

芳川 幸子

袖垣の こわれしままに 山椒の芽

細田 時子

花の王 牡丹崩るる 日の早し

藤原 明子

健やかな 老松の芯 ことごとく

板場 窓月  
今中 不羈

## 【俳句】

訪ふ家は 千したる葺わらび 一と筵むしろ  
掃く袖に ふれて匂へり 夕牡丹

川本 法綱  
中道 雅峰

## 【短歌】

緑なる 水田広く 心地よい

5月の風吹き 燕つばめ飛び交う

今中寄与路

## 【詩】

畑仕事 ああくたびれた 孫の笑顔に  
励まされて しみる汗のあと

園崎 武

# みんなに はなまる

## 多可町公民館 親善ソフトボール(40歳上) 決勝大会 (6月1日)

優勝 曾我井公民館  
準優勝 門田公民館  
3位 下野間公民館  
3位 仕出原公民館



▲藤村さん(中)／安藤くん(左)／房前さん(右)

## 兵庫県スポーツ少年団 交歓会(柔道)(6月8日)

【年少の部(女子)】  
優勝 藤村真優さん  
【年少の部(男子)】  
3位 安藤 颯くん  
【3年女子の部】  
3位 房前 楓さん



▲選手・コーチ・団員の皆さんの協力でお優勝できました。(指揮者:伊藤さん)

【ポンプ車の部】  
〈多可町大会〉  
優勝 第14分団特設第1部  
(中野間)

準優勝 第3分団熊野部部  
第3位 第14分団特設第3部  
(大屋)  
〈中区大会〉  
優勝 第10分団特設第2部  
準優勝 第10分団特設第3部  
〈加美区大会〉  
優勝 第3分団熊野部部  
準優勝 第3分団多田部  
〈八千代区大会〉  
優勝 第14分団特設第1部  
準優勝 第14分団特設第3部  
(中野間)  
(大屋)

## 【小型ポンプの部】

〈多可町大会〉  
優勝 第4分団山野部部  
準優勝 第2分団市原部  
第3位 第12分団中野間部

## 〈中区大会〉

優勝 第5分団安楽田部  
準優勝 第8分団坂本部  
第3位 第8分団糀屋部

## 〈加美区大会〉

優勝 第2分団市原部  
準優勝 第4分団山野部部  
第3位 第2分団三谷部

## 〈八千代区大会〉

優勝 第11分団下村部  
準優勝 第12分団中野間部  
第3位 第12分団下野間部



▲選手たちの努力が実を結び、最高の結果となりました。(指揮者:藤岡さん)



## ・「ねんきん特別便」に関するよくある質問

**Q**「ねんきん特別便」とは何ですか。

**A**「ねんきん特別便」は、年金加入記録を確かめるための年金加入履歴を書いたお知らせです。社会保険庁が持っている年金記録に誤りがないかを確認するため送られています。このお知らせは、平成19年12月から、順次全ての受給者と現役加入者に送られています。

**Q**国民年金の記録が、年金手帳には昭和35年10月1日から加入となつていますが、お知らせには昭和36年4月1日からとなっているのはなぜですか。

**A**国民年金制度は、昭和35年10月にできましたが、昭和36年3月までは準備期間となつていました。保険料の納付は、昭和36年4月から始まりました。そのため、年金期間の計算は、昭和36年4月からとなり、お知らせには「昭和36年4月1日」と記載されています。

**注**厚生年金制度は、昭和17年6月1日に労働者年

金保険法として成立しました。その後、昭和19年6月1日に厚生年金保険法となり、女性も加入できることになりました。ただし、昭和19年6月から同年9月までは準備期間であったため、保険料の納付はなく、期間の計算は昭和19年10月からとなります。

**Q**「年金加入記録回答票」は必ず返送しないとダメですか。

**A**記録に漏れや間違いがない場合でも、確認後に返送してください。年金記録問題を解決し、正しい額の年金を支払うため、年金の記録を改めて確認することが重要です。

**Q**戦時中、海軍や陸軍などの軍需品の製造工場で働いていた時の記録をしりたいのですが。

**A**「ねんきん特別便」に入っている「年金加入記録のお知らせ」の下にある「備考欄」に「旧令〇〇月」と書かれていれば、その期

間も含めて年金額が計算されています。

掲載がない場合には、加古川社会保険事務所でご相談ください。旧令共済期間のうち、昭和17年6月から昭和20年8月までの期間が年金額の計算に含まれます。

**Q**「年金加入記録照会票」を送ると、年金額は増えますか。

**A**確認した記録に基づいて年金額の見込額を試算してもらえます。年金額が増えるかは試算してみないとわかりませんが、結果について納得できた場合は、年金額の変更の手続きを行います。年金額の変更手続きは、加古川社会保険事務所で行います。その際には、年金証書・認印・受け取った「ねんきん特別便」の一式を持参してください。

**保険料を免除する制度があります**

国民年金は、国内に住んでいる20歳以上60歳未満のすべての人が加入する制度です。老後の生活保障である老齢基礎年金だけでなく、障害基礎年金や、遺族基礎年金が受け取れる制度です。経済的な理由で、保険料を納付することが困難な場合は、申請により保険料の納付が免除になる保険料免除制度をご利用ください。

国民年金の保険料免除制度には「法定免除」と「申請免除」の2種類があります。法定免除は、障害基礎年金や生活保護法の生活扶助を受給している人などが届出を行うと保険料の納付が免除されます。

一方の申請免除は、本人・配偶者・世帯主それぞれの前年の所得に応じて4段階の基準額があり、全額免除のほか、3/4・1/2・1/4を納付すると残りの保険料が免除となる一部納付があります。

免除が承認された期間については、将来の老齢基礎年金額に国庫負担相当分が





## ・高齢者の虐待を防ぎましょう

算入されます。また、障害基礎年金・遺族基礎年金を受け取るために必要な受給資格期間にも算入されます。このほか、30歳未満の人には、本人・配偶者の所得審査で保険料納付が猶予さ

れる「学生納付特例制度」があります。この猶予制度の承認を受けた期間は、老齢基礎年金額には算入されませんが、老齢・障害・遺族基礎年金を受給するための資格期間に

は算入されず。なお、免除などには、退職の特例があります。雇用保険の受給資格者証や離職票などの公的機関の証明を添付することで、その人の所得審査が不要になります。

免除の申請の窓口は、役場・地域局の年金担当窓口です。  
**毎年度手続きが必要ですが、7月は更新の手続き月です。**

高齢者虐待防止法には、虐待に気付いた人は、町に通報義務があることが定められています。また、高齢者虐待の早期発見・対応と、養護する家族への支援、地域ぐるみの見守りの大切さ

・経済的虐待  
本人の不動産や年金、預金を取り上げて勝手に使うなど

介護は長期にわたるため、家族だけでなく、周囲も限界があります。高齢者虐待は身近に起こりうる問題で、虐待をする人もある意味では被害者といえる場合も少なくありません。心身ともに余裕を持って介護を継続していくためには、介護・福祉サービスを上手に利用することが大切です。一人で抱え込まず、地域包括支援センターに相談してください。

おはようございます、こんにちは、良いお天気ですね、調子はいかがですか：日常生活での声掛けが地域からの孤立を防ぎます。

■**こんなことが虐待になります**  
高齢者虐待防止法では、高齢者の虐待を次の5分類で定義づけています。

■**高齢者の虐待に気づいたら**  
虐待に気付いた人には通報義務があります。早期に発見し、第三者が介入することで、虐待の深刻化を防ぐことができます。また、虐待を止めることは、虐待をしている養護者のためにも必要なことです。虐待に

■**虐待が起きない地域づくりのために**  
誰もがいずれは高齢者になります。虐待は決して他人事ではありません。決して無関心にならず、高齢者や高齢者を介護する家庭を孤立させないことが大切です。まずはあいさつ！

「どうしましたか」の声掛け！  
高齢者や介護をしている人が、いつもより元気がない、うつむき加減で歩いていると思ったら「どうしましたか」と一言。  
虐待かな？を見逃さない！  
新聞が何日もたまっている、夜になっても部屋の明かりがつかない、雨戸やカーテンが閉まったまま：このような虐待につながる小さなサインに気づいたら連絡を。

・身体的虐待  
たたく、つねる、殴るなど

■**介護は一人で抱え込まないで！**  
高齢者の虐待が起こる原因のひとつには「養護者の心身の疲労」があります。

■**虐待が起きない地域づくりのために**  
誰もがいずれは高齢者になります。虐待は決して他人事ではありません。決して無関心にならず、高齢者や高齢者を介護する家庭を孤立させないことが大切です。まずはあいさつ！

見守り、気づき、助け合いで、誰もが暮らし良い地域づくりをめざしましょう。

・介護・世話の放棄・放任  
空腹、脱水、栄養失調の状態のままにするなど

■**介護は一人で抱え込まないで！**  
高齢者の虐待が起こる原因のひとつには「養護者の心身の疲労」があります。

■**虐待が起きない地域づくりのために**  
誰もがいずれは高齢者になります。虐待は決して他人事ではありません。決して無関心にならず、高齢者や高齢者を介護する家庭を孤立させないことが大切です。まずはあいさつ！

見守り、気づき、助け合いで、誰もが暮らし良い地域づくりをめざしましょう。

・心理的虐待  
怒鳴る、ののしる、悪口を言う、無視するなど

■**介護は一人で抱え込まないで！**  
高齢者の虐待が起こる原因のひとつには「養護者の心身の疲労」があります。

■**虐待が起きない地域づくりのために**  
誰もがいずれは高齢者になります。虐待は決して他人事ではありません。決して無関心にならず、高齢者や高齢者を介護する家庭を孤立させないことが大切です。まずはあいさつ！

見守り、気づき、助け合いで、誰もが暮らし良い地域づくりをめざしましょう。

# お元気ですか 保健師です

●問合先  
健康福祉課  
☎(32)5151

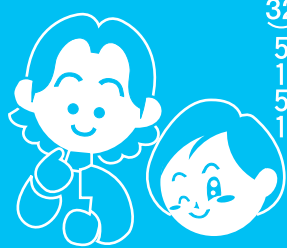

## シリーズ 健康増進計画② 「運動・身体活動」

### 《スローガン》

『今より1,000歩多く歩きましょう』

#### ■実態と課題

①小学生の基礎体力  
小学生の体力テスト結果を見ると、俊敏性は国や県を上回り、持久力・柔軟性・走る能力・飛ぶ能力・投げる能力は国や県を下回っています。

#### ②成人の運動習慣

週2～3回以上運動している人を運動習慣者と呼びます。

多可町の成人では2割程度の人が運動習慣者で、年齢が高くなるほど増えますが、仕事や家事・子育てに忙しいと思われる20歳代、30歳代の割合は1割以下となっています。

#### ③身体活動

体を動かす、エネルギーを消費することを身体活動といえます。

「運動」ばかりが体を動かすことではなく、日常の暮らしの中で行う家事、犬

の散歩、階段昇降など「生活活動」にもその効果は十分あります。意識的に体を動かしている人は、半数近くありました。そのうちの8割の人ができるだけ歩くように意識していました。

#### ■まとめ

多可町では、車による移動が多く、必然的に歩くことが少なくなっています。また、子どもたちも集団で外で遊ぶ機会が減り、自然と身につけていた基礎体力が低下する傾向にあります。運動をする時間が十分にとれない人が増えていますが、生活習慣病の予防・改善のためにも、ストレス解消のためにも、適度な運動を行うことが必要です。また、運動にとらわれず身体活動を増やすことに意識することがとても重要です。

#### ■今後の取り組み

- ・町民一人一人に取り組んでいただくこと
- ・運動できる時間(目安は、10分1,000歩)をつくります。
- ・週2～3日以上運動するように心がけます。
- ・車から自転車、自転車から歩くへと、運動につながる行動をします。
- ・子どもたちが外遊びのできる環境づくりに努めます。

図1. 日常生活の中で健康の維持増進のため意識的に体を動かす人の割合

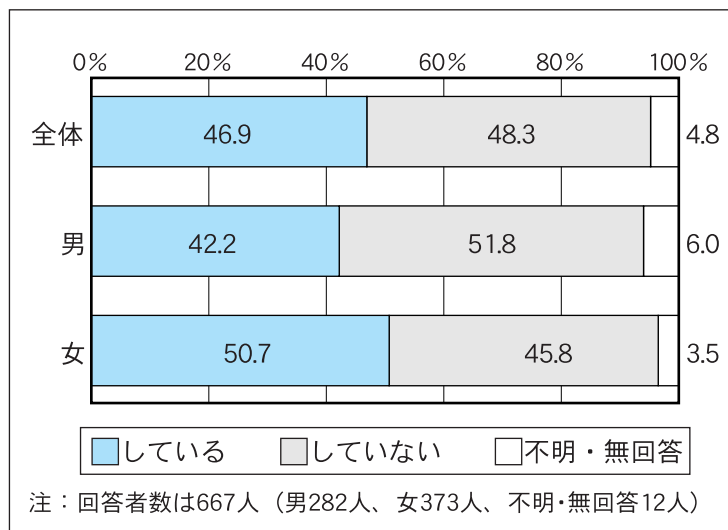

〈町が取り組むこと〉

- ・ 体育指導委員会・スポーツクラブなどと連携し、健康増進につながる運動教室やイベントを開催します。

- ・ 「今の歩数より1,000歩多く歩きましょう」を推進します。

- ・ メタボリックシンドローム対策、生活習慣病予防、

介護予防について運動効果の情報提供を行います。

- ・ 地域内で健康増進のための運動支援ができる人材の育成と施設の周知を行います。

- ・ 教育委員会・学校・園と連携し、基礎体力向上を目指し、運動好きの子どもを増やします。

図2. 意識的に体を動かしている内容

(複数回答)

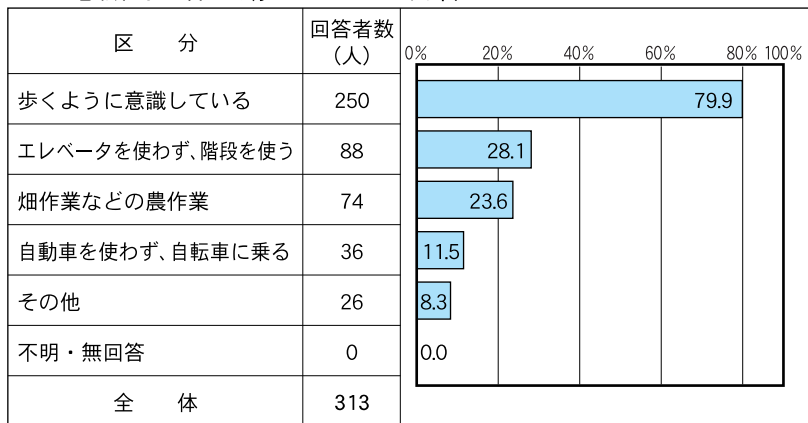

## 脊椎ストレッチウォーキングをおすすめします！

脊椎ストレッチウォーキングとは、脊椎をまっすぐ伸ばすことを意識した正しい歩き方です。

正しい歩き方を身につけることは活動的な生活を送れるばかりでなく、膝・腰・肩などの整形外科的障害の予防や改善に効果があります。

### 脊椎ストレッチウォーキングの3大ポイント

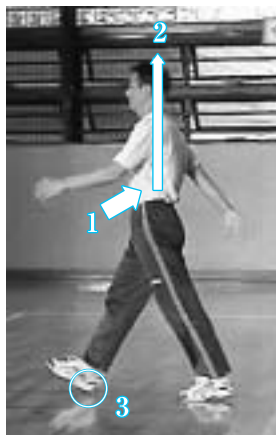

【ポイント1】頭のてっぺんをひもで引き上げられるように背筋をしっかりと伸ばし、軽く胸を張る

【ポイント2】下腹を下から持ち上げるように引き締まる

【ポイント3】ひざを軽く伸ばし、足先を引き上げ、かかとから着地し、着地したかかとの上にすばやく腰を乗せていく

※3つのポイントはそれぞれ大切ですが、その順番が最も大切です。

## 「婦人検診を受けましょう！」

乳がん・子宮がん施設検診の申し込みをした人には、すでに受診票を送付しています。

婦人施設検診の予約受付期間は、11月28日(金)までです。まだ医療機関に予約をしていない場合は、忘れないうちに、なるべく早く予約しましょう。

子宮がん集団検診・骨粗

しょう症検診の申し込みをした人には、8月上旬に受診票を郵送します。

施設検診、集団検診ともに申し込みがまだの人で、受診を希望する人は、健康福祉課までお申し込みください。

### 問合せ先

健康福祉課(アスパル内)

☎(32) 5151



イベントいろは

【問合先】 那珂ふれあい館  
☎(32)0685 FAX(30)2730

ホームページ <http://www.takacho.jp/nakafureai/>

7月体験イベントのお知らせ

◎押し花教室～タイルでアート～

■と き 7月23日(水)  
午後1時30分～

■参加費 300円

■定員 15人

四角いタイルにかわいい押し花をステキにアート。

お部屋に飾っても、トイレに飾っても素敵♪

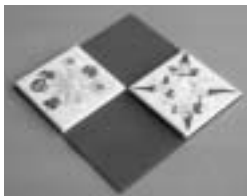

◎ちぎり絵教室～夏の花を和紙で描こう～

■と き 7月26日(土)  
午後1時30分～

■講師 在田ちか子さん

■材料費 500円

■定員 20人

夏の色鮮やかな花たちを和紙で描きます。いろいろな絵柄が選べます。



◎ハーブでルームコロンを作ろう！

■と き 7月27日(日) 午前9時30分～

■講師 牧 美紀さん

■材料費 400円 ■定員 20人

お部屋のにおいがさっぱりするコロンをハーブで作ります。

7月のイベント情報

日	時間	内容	参加費、定員など
19日(土)	9:30～	大人気の勾玉をカラフルに染めるよ～オレンジ?緑!それとも青?～	参加費:150円 定員:20人 小学生3年生以下、保護者同伴
26日(土)	19:30～	『夏休み宿題シリーズ』 夏の夜の虫を探そう ～虫むし調査隊～ 夜、ライトを照らして集まる虫を観察するよ。	参加費:無料 定員:30人 小学生以下、保護者同伴

8月のイベント情報

日	時間	内容
3日(日)	10:00～	『青少年のための科学の祭典2008』 今年もまた、那珂ふれあい館にやってくるよ!夏休みにはみんなで楽しく科学を体験しよう!

※上記以外のイベントや詳しい内容は、お問い合わせください。

夏休みも楽しいイベントいっぱい!

いよいよ待ちに待った夏休み!宿題も遊びも充実させよう!当館では、かんたん手芸やちぎり絵、七宝焼きなど定番人気イベントから親子で作る森の工作など夏休みシリーズでイベント満載!いろいろな体験を通してひとまわり成長しよう!

第3回  
多可町ふるさとの夏まつり  
8月15日(金)午後7時から  
加美総合運動公園で開催



第3回  
多可町ふるさとの夏まつり  
盆踊りチームの募集

今年8月15日(金)に加美総合運動公園(野球場)で『第3回多可町ふるさとの夏まつり』を開催します。本年度も花火とともに、盆踊りを実施します。皆さんとともにまつりを盛り上げるため、盆踊りチームを募集し、華を添えたいと思います。

申し込みなどについては、次のとおりです。ふるってご参加ください。

踊り曲

多可町音頭、旧3町音頭、三田音頭、兵庫音頭、河内おとこ節、1+1の音頭など

踊り時間 約1時間

午後8時～9時を予定

申込み

各公民館窓口に応請書を置いてあります。必要事項

を記入し、各公民館に提出してください。

FAXでも結構です。

なお、踊りチームについては、2人以上でお申し込みください。

締切 7月31日(木)まで

その他

当日、司会より踊りチームの紹介をします。

また、やぐら周辺での連の作成をお願いします。

問合先 中央公民館

☎(32)1250

## 子育てふれあい

## 活動あれこれ

【問合せ】中子育てふれあいセンター ☎(32) 4328  
加美子育てふれあいセンター ☎(36) 1505  
八千代子育てふれあいセンター ☎(37) 2525

### わんぱく広場

毎月1回、町内の公園に行って自然遊びを楽しみます。

自然に親しむ中で、子どもたちのたくさんの好奇心や感性に出会っていただけたいですね。

これからの毎月の日程は、くらしのカレンダーをご覧ください。今月は、7月11日(金)に八千代区大和にある西谷公園に行きます。午前10時30分に現地集合です。申し込みはいりません。お近くの人も散歩がてら遊びに来てください。

雨天の場合は、中止です。

### 活動の様子



◀多可町中央公園で遊んだよ。こんないい場所があるなんて知らなかったな。おかあさん、また連れてきてね。



### お母さんの感想

◎中央公園は、滑り台などの遊具はありませんが、広く自然いっぱいな所だったので、のんびりゆったり遊べました。子どもたちは、自然とふれあい、いきいきとして走りまわり、楽しそうでした。開放感あふれるいい所でした。

◎みんなで草や虫や花や水にふれあい、とっても楽しかったです。わが子も初めて、ちょうちょを素手で捕まえられてとっても満足そうでした。

### 学習会の案内

西脇多可消防署職員の皆さんによる救命救急教室を開催します。

- ・中子育てふれあいセンター 7月8日(火)
- ・加美子育てふれあいセンター 7月17日(木)
- ・八千代子育てふれあいセンター 7月2日(水)

※時間は、いずれも午前10時~11時30分です。

いざというときのため、冷静に対応できる心構えも大切ですね。各センターで実施しますので、どなたでも参加可能な日にお越しくださいね。

## ベルディーだより

## EVENT GUIDE

【問合せ】ベルディーホール  
☎(32) 1300 FAX(32) 4060  
mail:verde@takacho.jp

加藤登紀子日本酒の日コンサートプレイベント

### 日本酒の川柳募集

「加藤登紀子日本酒の日コンサート」に先立ち、「日本酒」にちなんだ川柳を募集します。特選と登紀子賞を含む101句を選び、コンサート当日に発表します。皆様のご応募をお待ちしています。

- ◆応募規定 1人につき2句以内。川柳と郵便番号、住所、氏名、年齢、電話番号を明記し、はがき、FAXまたはメールでベルディーホールへ応募してください。自作未発表作品に限ります。はがき、FAXの場合は、楷書で丁寧にご記入ください。
- ◆出品料 無料 ◆応募資格 不問
- ◆募集締切 7月31日(木) ※当日消印有効
- ◆審査員 大西泰世さん(川柳作家)

手塚治虫生誕80周年

好評発売中

### ミュージカル・火の鳥

出演・わらび座

—手塚治虫の不朽の名作完全ミュージカル化—

8月3日(日)

開演:午後2時

(開場:午後1時30分)

- ◆チケット料金【全席指定:当日500円増】  
SS席 3,500円 / S席 3,000円  
高校生以下(S席のみ) 1,500円

ベルディー演劇セミナー10周年記念 好評発売中

創作ミュージカル

### 『COLORFUL~七色の線路~』

8月24日(日)

開演:午後2時

(開場:午後1時30分)

鍛冶屋線が廃線となって数日後。一人の老人が語り出す、在りし日の鍛冶屋線にまつわる七つの物語。演劇セミナー生や合唱団、楽団が心をこめて演じるミュージカル!ぜひご覧ください。

- ◆チケット料金【全席自由:当日500円増】  
大人1,000円 学生500円

多可町文化連盟音楽鑑賞会

入場無料

### アンサンブルユニット ottimo!

3人のソプラノとピアノのアンサンブルで夏のひとときをお楽しみください。

7月31日(木)

開演:午後7時30分

(開場:午後7時)

ところ かみingホール(加美中学校内)

### センス・オブ・ワンダー

レイチェル・カールソン／著

新潮社



センス・オブ・ワンダー＝神秘さや不思議さに目を見はる感性。この感性や直観力といったものは、大人になるにつれ失いがちです。けれども、ちょっと立ち止まり、心を研ぎ澄ましてみれば、改めて再発見することがたくさんあります。

地球の素晴らしさは生命の輝きにあると信じ、化学物質の害を初めて警告した『沈黙の春』で有名な著者が、甥のロジャーと共に自然のなかで過ごし感じた日々を詩のような文章でつづっています。

【問合先】 多可町図書館 ☎(32) 5170  
加美公民館図書室 ☎(35) 0085  
八千代公民館図書室 ☎(37) 0596

7月7～9日は北海道洞爺湖サミットです。

近年、地球温暖化が深刻化しています。

この機会に、いま一度身近なことから環境について考えてみませんか。



### 相剋の森

熊谷達也／著 集英社

舞台は東北。「今の時代、どうしてクマを食べる必要があるのでしょうか」主人公、美佐子が発したこの言葉から物語は始まります。しかし、マタギたちを取材していくうち、自然と調和して生きるとはどういうことなのかということに彼女なりに感じ取っていきます。直木賞受賞作品『邂逅の森』へ続く森シリーズ第1弾です。



### ぼくの・稲荷山戦記

たつみや章／作 講談社

マモルの家の裏山がとり崩され、レジャーパークになる計画が…。そんなとき、不思議な大学生、守山さんが現れます。二人は自然を守るため、開発計画を阻止しようとする作戦を立てます。環境問題をテーマにしたファンタジー作品です。



### ふろしき入門

森田知都子／著 主婦と生活社

日本には素晴らしい文化がたくさんあります。その一つが「風呂敷」。品物を風呂敷に包むと、その物自体が心のこもった特別なものに感じられます。たためばかさ張らず、いざ使うとなれば、少しの工夫でいろいろなものが包めるすぐれものです。

### ペレのあたらしいふく

エルサ・ベスコフ／作 福音館書店

ペレが大きくなるにつれ、上着も短くなっていきました。そこで、飼っている羊の毛を刈り取り近所のおばあさんのところへ。周りの人々に協力してもらいながら、やがて新しい服を完成させます。最後にペレが「あたらしいふくをありがとう」と子羊に言う場面では、自然と共存していること感じさせられます。



### 【お知らせ】

●おはなし会

とき 7月12日(土)  
26日(土)

午後1時30分～  
ところ おはなしの部屋

●課題図書

図書館と各公民館図書室に置いてあります。  
利用者が多いため、貸出期間は1週間です。  
ご了承ください。

# 図書館のお礼とお願い

## もうすぐ夏休み…

次のことにご注意ください。

- ①館内では静かにお願いします。
- ②館内での飲食はご遠慮ください。  
みんなが気持ちよく利用できるように、ご協力をお願いいたします。



町内でも、村の情報、サークルの記録、個人の文集などいろいろな冊子が作られています。出来上がった冊子を図書館へ寄贈してくださった皆さん、誠にありがとうございます。郷土資料として保管し、活用いたします。なお、こういう資料は、発行されても分からない場合がありますので、ぜひ図書館へご寄贈ください。

## 図書館まつり プレイベント



↓ ヒマラヤの氷河縮小  
(20年でこんなに変化しました)



## 図書館 発 蒼い地球号2008

### 【地球温暖化】

この言葉を耳にしない日はなくなりました。温暖化で気温が上がるだけでなく、干ばつや洪水などの異常気象も増えます。北極では、ホッキョクグマが住みかを失い、餌を採ることや子グマを育てることが難しくなっています。

今氷河で起こっていることを、長年研究されてきた上田先生から写真を見ながら話を聞きます。

地球や子どもたちの未来に影響を持つ温暖化。私たちが暮らしていく中で排出される二酸化炭素が温暖化を促進しています。大きな氷河を見つめることで、小さな私たちの生活を見直すきっかけになれば幸いです。

### 講演会 『地球温暖化と氷河』

講師 名古屋大学名誉教授 上田 豊さん  
日時 7月5日(土) 午後7時30分～  
場所 多可町図書館(稲荷コミュニティセンター第1会議室)  
入場料 無料

■主催：多可町図書館  
■共催：サポーター・ねっと  
問合せ 多可町図書館  
☎(32)5170 FAX(32)5171



あげた・ゆたか  
1943年高知市生まれ。  
(名古屋大学名誉教授・多可町中区安坂在住)  
学生時代にヤルン・カン初登頂などヒマラヤ登山。  
ヒマラヤ、チベットの氷河研究。南極観測隊にも参加。

# くらしの 情報館

問い合わせ先

- 【多可町役場】
- 代 表 課 ☎(32)2380
  - 企 画 課 ☎(32)2381
  - 総務課 ☎(32)2382
  - 住民課 ☎(32)2383
  - 税務課 ☎(32)2386
  - 産業振興課 ☎(32)2388
  - 議会事務局 ☎(32)2389
  - 生活安全課 ☎(32)4775
  - 行政経営課 ☎(32)4777
- 【アスパル】
- 健康福祉課 ☎(32)5151
  - 地域包括支援センター ☎(30)2525
  - 子ども課 ☎(32)5121
  - 生涯スポーツ ☎(32)5122
- 【建設・上下水】
- 建設課 ☎(30)0855
  - 上下水道課 ☎(32)2815
- 【地域局】
- 加美地域局 ☎(35)0080  
(保健センター)
  - 八千代地域局 ☎(37)0250  
(保健センター)
- 【教育委員会】
- 管理課 ☎(32)2384
  - 学校教育課 ☎(32)2385
  - 社会教育課 ☎(32)2385
- 【公民館】
- 中央公民館 ☎(32)1250  
(青少年育成センター)
  - 加美公民館 ☎(35)0085
  - 八千代公民館 ☎(37)0596
- 【その他の施設】
- ふれあいセンター ☎(32)1389
  - かみテレビ局 ☎(35)1001
  - 杉原紙研究所 ☎(36)0080

## 催し

### ●第3回多可町子ども会 少年少女球技大会

と き 7月27日(日)  
午前8時～開会式  
と ころ 少年ソフトボール  
中央公園グラウンド

◆少年ソフトボール  
ガルテン八千代グラウンド

◆少女家庭バレーボール  
アスパル・アリーナ  
ガルテン八千代体育館

問 合 先 子ども課  
☎(32)5121



### ●生活創造大学公開講座

「都会人から見た田舎の暮らし」  
～僕が多可町にこだわる理由～

何気なく過ごしている多可町の自然や暮らし、ここにしかない地域特性を再発見しませんか。  
と き 7月19日(土)  
午後1時30分～  
と ころ 中央公民館

講 師 神戸大学大学院経済学研究科  
藤岡秀英准教授(八千代区在住)

受 講 料 無料  
持 ち 物 筆記用具  
申 込 締 切 7月14日(月)

問 合 先 企画情報課新生活創造室  
☎(32)4776  
E-mail newlife@takacho.jp

### ●野菜づくり講座

野菜作りの知識や技術を学ぶとともに、実際に畑で白菜、タマネギ、キャベツなどを育てます。また、コンニャク芋を使つてのコンニャク作り体験も予定しています。

と き 1回目 8月23日(土)  
午前9時～11時(雨天時は翌日)

2回目 9月6日(土)  
午前9時～11時(雨天時は翌日)

3回目 11月下旬～12月上旬  
4回目 2月頃  
と ころ 中央公民館および隣接の畑

講 師 古石定美さん  
受 講 料 1,000円  
定 員 先着15人  
申 込 締 切 定員になり次第締め切ります

申 込 先 社会教育課  
☎(32)1250

### ●余暇村クエスト

2008ファイナル  
中町商工会青年部主催のファミリィオリエンテering。幼児・児童を含む親子グループが公園内に設置されたチェックポイントでゲームやクイズに挑戦し、得点を競います。

と き 8月10日(日)  
午前10時スタート予定

と ころ 県立北播磨余暇村公園  
内 容 ・ファミリィオリエンテering  
・親睦会表彰式  
募 集 チーム 100チーム  
参 加 登 録 料 1,000円

問 合 先 中町商工会青年部  
☎(32)2161

※新聞折り込みチラシの申込用紙に参加登録料を添えて中町商工会までお申し込みください。

### ●加杉野ホビーフェスティバル2008

「大好きでつながろう!!」  
楽器演奏・バンド・お芝居・ダンス・絵画・写真・手芸・工芸など地域住民のさまざまな『趣味』の発表会を開催します。趣味の体験ブースなどお楽しみもたくさん!お気軽にご来場ください。

と き 7月13日(日)

と ころ 西脇市総合市民センター  
参 加 費 無料

問 合 先 (社)西脇青年会議所事務局  
☎(22)3901





# 消防通信 vol.30

## 住民に対する応急手当の普及

私たちは、いつでもどこで突然のけがや病気に襲われるかわかりません。そのようなとき、病院に行くまでに近くに居合わせた人が行う手当のことを応急手当といいます。

けがや病気のなかでも最も緊急性があるのは、心臓や呼吸が止まってしまった場合です。心臓や呼吸が止まってしまった人の命が助かる可能性は、その後数分の間に急激に少なくなっていきます。119番通報をしてから救急車が現場へ到着するまでの時間は、全国平均で約6分かかります。救急車が到着してからは救急隊による救命処置が実施され病院へ搬送されますが、救急隊が到着するまでの間に住民による胸骨圧迫などの救命処置が実施されれば大きな救命効果が得られます。

現在は「AED」という心肺停止している人の心臓に電気ショックを与える機械を一般市民が使用できるため、救急車が到着するまでの早急な救命処置が期待されます。

にしたか消防本部では、応急手当、心肺蘇生法、AEDの使用方法などの講習会を行っています。

### お知らせ 応急手当普及員講習会

- 受付期間** 7月18日(金)まで
- 受付場所** にしたか消防本部消防課救急係  
☎(22)0119 ダイヤルイン ☎(23)3056
- と き** 8月27日(水)～29日(金)  
午前9時～午後5時(3日間共通)
- と ころ** 三木市福井1933-12  
サンライフ三木(三木市立勤労者福祉センター)
- 募集定員** 5人(定員になり次第締め切ります)
- 募集条件** 西脇市多可郡の管内に居住または勤務している人で、地域・職場のリーダーへの意欲がある人
- 受講料** 無料

### 普通救命講習会

- と き** 8月13日(水)、10月8日(水)
- と ころ** 西脇消防署
- 募集人数** 各回30人程度

### 上級救命講習会

- と き** 9月7日(日)
- と ころ** 西脇消防署
- 募集人数** 30人程度



# 催し

## ● 歴史講座「鉱山の歴史」

と き 7月19日(土)

午後7時～9時

講師 眞鍋純平さん

受講料 1,000円

※詳しくは、直接お問い合わせ  
わせください。

### 問合せ先

NPO法人妙見山麓遺跡調査会  
☎(35)1173

## チャリティーコンサート

### ● 第17回「プラスフェスタ」

イン ベルデー

と き 7月13日(日)

午後12時30分開場

と ころ 多可町文化会館

(バルディーホール)

### 内容

- ◆ 多可高等学校
- 「コヴェイントン広場」
- 「愛唄」
- ◆ 加美中学校
- 「Make A Joyful Noise!」
- 「空も飛べるはず」

### ◆ 八千代中学校

「聖歌と祭」

「FORWARD」

### ◆ 中町中学校

「マーチ『晴天の風』」

「THE SEVENTH NIGHT OF JULY」

「FANABATA」

### ◆ 神戸シンフォニックバンド

「セリオーン」

「テルプシコレ」

### ◆ 合同演奏

「『大脱走』のマーチ」「篤姫」

「故郷の空 in Swing」

### 入場料

無料  
各学校 吹奏楽部

### 問合せ先

各学校 吹奏楽部

## 西脇市多可郡医師会

### ● 休日応急診療センター 当直勤務

診察日 日曜日、祝日、年末年始  
診療時間 午前10時～午後5時  
と ころ 兵庫県西脇庁舎2階  
☎(23)5380

### 7月の担当先生

7月6日(日)	和田 良勝 先生
7月13日(日)	畑沢 幸雄 先生
7月20日(日)	柳井 映二 先生
7月21日(日・祝)	矢持 健 先生
7月27日(日)	小澤 和哉 先生

## 「7月の町長ふれあいと〜く」

町長が、住民皆さんお一人お一人とお話しさせていただきます。事前に電話予約も可能です。お気軽にお越しください。

八千代地域局 7月 2日(水) 午前10時～正午  
加美地域局 7月 8日(火) 午前10時～正午  
本庁(中区) 7月15日(火) 午前10時～正午  
本庁(フリー) 7月26日(土) 午後1時～3時  
「町長ふれあいと〜く」は、毎月開催する予定です。

申請はお早めに  
**● 特定疾患継続交付申請手続き**  
 特定疾患医療受給者証の継続交付を希望する人は、手続きをお願いします。  
**対象者** 特定疾患医療受給者証をお持ちの人で、10月1日(水)以降も引き続き受給者証の交付を希望する人



One Point Lesson  
**英会話**



今月の担当は  
 マイク先生です。

Describing Pain ‘痛み’について説明する

Sometimes our body has pain and we want to tell someone about it.

私たちはときどき体に痛みを感じますね。そして誰かにそのことを話したい。

So let's learn three phrases to describe it:

My~hurts./I have a~ache./I have a pain in my~.

そんなとき、それを説明する3つのフレーズを学びましょう。

- ①My~hurts. 私の~が痛い。
- ②I have a~ache. 私は~が痛い。
- ③I have a pain in my~. 私の~に痛みがある。

We use the first phrase like this:

最初のフレーズは、このように使います。

My head hurts. 私の頭が痛い。

My stomach hurts. 私のお腹が痛い。

My arm hurts. 私の腕が痛い。

My throat hurts. 私のノドが痛い。

My ear hurts. 私の耳が痛い。



We use the second phrase like this:

2番目のフレーズは、このように使います。

I have a headache. 私は頭が痛い。

I have a stomachache. 私はお腹が痛い。

I have an earache. 私は耳が痛い。

I have a toothache. 私は歯が痛い。

I have a backache. 私は背中が痛い。

The last phrase is used like this:

最後のフレーズは、このように使います。

I have a pain in my leg. 私の足に痛みがある。

I have a pain in my back. 私の背中に痛みがある。

I have a pain in my stomach. 私のお腹に痛みがある。

I have a pain in my mouth. 私の口に痛みがある。

I have a pain in my neck. 私の首に痛みがある。

So, next time you hurt somewhere, you know how to describe your pain. Get well soon!!

これで今度あなたがどこかで痛みを感じても、痛みについて説明することができますね。すぐ元気になるでしょう。

申請期間 9月30日(火)まで  
 ※手続きをしてから交付まで約1か月かかります。  
 ※必要書類については、お問い合わせください。  
**問合せ先** 西脇保健事務所  
 ☎(22) 2666

◎町ぐるみ健診 ●問合せ先 健康福祉課 ☎(32)5151

月 日	ところ
7月1日(火)	アスパル
7月30日(水)	八千代公民館
7月31日(木)	〃
8月1日(金)	〃
8月3日(日)	〃

受付時間:午前8:30~11:30  
 (但し、胃部検診は午前11:00まで)

※医療保険証(全員)、受診券(40歳~74歳の人)をご持参ください。

※受診券をお持ちでない人は、医療保険者へ必ず申請してください。

※受診券が指定日までに届かない人は、10日の健診日にお越しください。



◎町ぐるみ健診結果説明会

●問合せ先 健康福祉課 ☎(32)5151

月 日	ところ
7月16日(水)	ふれあいセンター(加美区)
7月17日(木)	交流会館(加美区)

受付時間:午前9:30~11:00

※健診結果表及び健康手帳をご持参ください。

## ◎ 暮らしの相談

### 心配ごと相談 (民生委員が相談に応じます)

問合せ先 社会福祉協議会 ☎(32) 3425

**中区** 午前9時～正午  
アスパル

7月3日(木) 岸本喜八郎  
福井多恵子

**加美区** 午前9時～正午  
加美地域局

7月8日(火) 本庄 勝  
藤原 節夫

**八千代区** 午後1時30分～3時30分  
ささゆりふれあいセンター

7月16日(水) 岸本 忠信  
宇高 成一

### 行政相談 (行政相談委員が相談に応じます)

問合せ先 企画情報課 ☎(32) 2381

7月10日(木) 午前10時～正午  
多可町役場相談室 藤浦弥宗次

### 人権相談 (人権擁護委員が相談に応じます)

問合せ先 健康福祉課 ☎(32) 5151

7月10日(木) 午後1時30分～3時30分  
アスパル 藤井 良夫  
岸本小夜子  
高橋 雅子

### 人権・行政相談

問合せ先 健康福祉課 ☎(32) 5151  
企画情報課 ☎(32) 2381

7月10日(木) 午前10時～正午  
加美地域局

人権擁護委員 足立 幸壽  
吉田 純子

行政相談委員 藤村 富子

八千代公民館

人権擁護委員 森脇 正昭  
伊藤 博和

行政相談委員 藤田 英一

### 消費生活・多重債務相談

問合せ先 生活安全課 ☎(32) 4777

毎週金曜日(祝日は除く)

午前10時～正午

午後1時～4時

役場相談室(受付は生活安全課にて)

消費生活専門相談員 蛭田 弥栄

## ◎ 母子保健事業

●問合せ先 子ども課 ☎(32) 5121

行事名	月日	時間	対象
母子健康手帳交付	7月8日(火)	9:30～11:30	
妊婦健康相談	7月22日(火)	〃	
4か月児健診	7月11日(金)	13:00～	平成20年3月生まれ
	8月8日(金)	〃	平成20年4月生まれ
もぐもぐ離乳食教室	7月17日(木)	9:45～11:45	1歳～1歳半児(要予約)
9か月児育児教室	7月9日(水)	9:40～11:40	平成19年9月生まれ
1歳6か月児健診	7月15日(火)	13:00～	平成18年11月13日～12月19日生まれ
3歳児健診	8月25日(月)	〃	平成17年5月10日～7月3日生まれ
2歳児育児教室	7月16日(水)	9:45～11:45	平成18年5月23日～6月24日生まれ
乳幼児育児相談	7月2日(水)	9:30～11:30	参加自由
	8月6日(水)	〃	〃

※実施場所はすべてアスパル(健康福祉センター)です。

## ◎ 健康づくり事業

●問合せ先 健康福祉課 ☎(32) 5151

行事名	月日	時間	ところ
一般健康相談	7月3日(木)	9:30～11:30	アスパル
(保健師・栄養士)	7月10日(木)	〃	加美地域局
※栄養士相談は要予約	7月17日(木)	〃	八千代地域局
	7月18日(金)	13:30～15:30	アスパル
あすなる教室	7月22日(火)	〃	交流会館
	7月17日(木)	〃	八千代保健センター
	7月2日(水)	13:30～15:30	加美保健センター
お達者教室	7月23日(水)	〃	〃
	7月9日(水)	〃	八千代保健センター
	7月23日(水)	〃	〃
リハビリ教室	7月3日(木)	13:30～15:30	アスパル
	7月17日(木)	〃	〃
ヘルシークッキング	7月26日(土)	10:00～13:30	〃
テーマ:メタボリックシンドロームって?			
健康になるための健康講座	7月4日(金)	13:30～15:00	〃
テーマ:体を動かしましょう!			
いきいき健康教室	7月10日(木)	13:30～15:30	〃
こころの相談	7月16日(水)	9:30～16:00 (要予約)	八千代保健センター
やすらぎのつどい	7月25日(金)	13:30～15:30	加美保健センター
オストメイトのつどい	7月19日(土)	13:30～15:00	アスパル
思春期の居場所づくり	7月24日(木)	13:30～15:30	八千代保健センター
続けられる健康運動教室	7月25日(金)	13:30～15:30	アスパル
西脇健康福祉事務所	☎(22) 2666		
こころのケア相談	7月25日(金)	13:45～15:30	西脇健康福祉事務所
※要予約			

# 募集



## ●多可町職員募集

**募集** 一般行政職 2人  
**受験資格**

昭和59年4月2日から平成3年4月1日までに生まれた人

**申込期間** 7月22日(火)～8月8日(金)

**【一次試験】**  
**試験日** 9月21日(日)  
**ところ** 多可町文化会館

**試験内容**  
(ベルデューホール)

教養試験と作文試験  
※二次試験の日程などは、一次試験の合格者に通知します。  
**受験手続**

総務課で「受験申込書」を受け取り、必要事項を記入して提出してください。「受験申込書」を郵便で請求する場合は、120円切手を貼って宛先を明記した返信用封筒(角3号)を同封してください。

**問合せ先** 総務課  
☎(32) 2382

## ●受講生募集

**VOC主催アナウンス講座**



正しい発声・発音を身に付け、人前で上手に話せるようになりたいという皆さん、各方面で活躍中の三条杜夫さんならではの楽しいトークを交え、基礎から教わる事ができる人気の講座です。講師との交流も予定していますので、ぜひご参加ください。

**とき** 7月27日(日)  
午後2時～4時  
**ところ** 多可町文化会館

**講師** 三条杜夫さん  
**受講料** 無料  
**定員** 40人

**申込締切** 7月18日(金)まで  
**問合せ先** 多可町文化会館  
(ベルデューホール)  
☎(32) 1300

## ●「こどもの健康週間」

### 写真コンクール作品募集

子どもへの関心を高め、子育てについて考える契機とするため「こどものいる風景」をテーマとした写真を募集します。

**対象** 県内在住・在勤・在学の人

**応募規格**  
・カラーまたは白黒プリント(デジカメ可)  
・ワイド4つ切り  
・応募点数自由  
・未発表の作品で個人制作のもの

**賞** 知事賞など優秀作品6点、佳作数十点

**応募締切** 9月12日(金)必着  
**応募方法** 住所・氏名(ふりがな明記)・性別・年齢電話番号・写真の題名と撮影場所・撮影年月日を書いた紙を写真裏面に貼付し、郵送で応募してください。

**応募先** 〒675-1380  
小野市王子町806-11  
小野市市民福祉部健康課  
市立保健センター

**問合せ先** 兵庫県健康増進課  
☎078(341)7711

## ●防衛省学生・自衛官募集

防衛省では、自衛官・学生を募集をしています。

・2等陸海空士  
・一般曹候補生  
・航空学生  
・防衛大学校学生(推薦)

詳しくは、直接お問い合わせください。

**問合せ先** 加古川地域事務所  
☎079(426)3290

自宅がキャンパス

## ●「放送大学」学生募集

放送大学は、テレビなどの放送を利用して授業を行う通信制の大学です。ただ今、20年度第2学期生(10月入学)の学生を募集しています。この機会に放送大学で学んでみませんか。

**募集期間** 8月31日(日)まで  
**問合せ先**

放送大学兵庫学習センター  
☎078(805)0052

## ●演奏者募集

**第3回気楽で楽しい音楽会 in フロイデン八千代**

今年も「気楽で楽しい音楽会」を開催します。一本指ピアノでも参加できる気楽な音楽会です。

**とき** 8月24日(日)  
午後1時開演

**ところ** フロイデン八千代  
交流会館(八千代区俵田)

**申込期限** 8月15日(金)まで  
※詳細はお問い合わせください。

**問合せ先** 正井明孝さん  
☎090(7885)4842

# 税



## ●路線価図等(財産評価基準書)の閲覧

相続税・贈与税の土地などの評価に用いる路線価図が7月1日(火)からインターネットで利用閲覧できます。  
<http://www.mta.go.jp>

# 税



## ●所得変動に係る経過措置

◆平成19年度に所得が減つて所得税が課されなくなつた人

税源移譲により、所得税率の変更による税負担の軽減の影響は受けず、住民税率の変更による税負担の増加の影響のみを受ける人については、平成19年度分の住民税額から、税源移譲により増額となつた住民税相当額を減額し、納付済みの場合は還付します。

◆所得変動に伴う住民税の還付を受けるためには申告が必要です

平成19年度分住民税を課税した平成19年1月1日現在にお住まいの市区町村へ減額申告書を提出してください。平成20年1月1日以後に町内へ転入した人は、転入前の市区町村へご確認のうえ、申告先を間違えないようご注意ください。

申告期間 7月31日(木)まで

申告先 平成19年1月1日

現在にお住まいの市区町村  
(平成19年度住民税を課税した市町村)

問合せ先

税務課(住民税担当)

☎(32) 2386(直通)

## お知らせ



すべての人が、共に生きられる社会を目指して

●7月は社会を明るくする運動の強調月間です

犯罪や非行が起こるのを未然に防いだり、罪を犯した人たちが立ち直ることに ついての理解を深めたりと、私たち一人一人がそれぞれの立場で協力して、犯罪や非行のない明るい社会を築こうとする全国的な活動です。この運動は、毎年7月を強調月間として全国各地でさまざまな取り組みが行われています。

守りましょう交通ルール!

●夏の交通事故防止運動

期間▽7月15日～24日

この時期は、夏休みに入る子どもたちが活発に行動します。車やバイクを運転する人は、子どもの飛び出しなどに十分注意し、安全運転を心がけるとともに、行楽に出掛けるときは、余裕を持った計画を立てましょう。

また、高齢者の事故が多発しています。毎月15日は「高齢者交通安全の日」です。もう一度、交通ルールを見直してみましよう。

### ◆運動の重点目標

- ①子どもと高齢者の交通安全
- ②自転車利用マナーの向上
- ③全ての座席のシートベルトとチャイルドシートの正しい着用の徹底
- ④飲酒運転など悪質・無謀運転の根絶

サマージャンボ宝くじ

●県内の宝くじ売場でお買い求めください

発売期間 7月14日(月)～8月1日(金)

抽選日 8月12日(火)

※この宝くじの収益金は、市町村の明るく住みよいまちづくりに使われます。収益金は県内の発売実績に応じて交付されるので、ぜひ県内でお買い求めください。

●予防接種の医療機関が増えました

4月から始まっている中学1年生相当・高校3年生相当の年齢の人への「麻しん風しん予防接種」が、今後は次の医療機関でも接種可能になりました。

体調の良いうちに早めに接種を済ませるようにしましょう。

医療機関 中町赤十字病院内科  
予約 ☎(32) 1223

●播磨看護専門学校

オープンスクール

看護師を目指しているあなた、オープンスクールに参加してみませんか? 見て、聞いて、交流して、知識と人間性を養える温かい学校です。まずは、看護学生気分を味わってみませんか?

日時 8月12日(火)

午後1時～

場所 播磨看護専門学校

対象

高校生以上(社会人も歓迎)

申込締切 8月6日(水)

内容 学校の概要、模擬授業、校内見学、在校生との交流、個別相談など

問合せ・応募先

播磨看護専門学校

☎(42) 3961

FAX(42) 6273



# お知らせ



## ●退職金は国の制度で

中小企業退職金共済制度は、中小企業で働く従業員のための外部積立型の国の退職金制度です。

掛金の一部を国が助成します。

### 問合せ先

(独)勤労者退職金共済機構  
中小企業退職金共済事業本部  
☎03(3436)0151

知っていますか？

## ●建設業退職金共済制度

この制度は、建設現場で働く皆さんのために「中小企業退職金共済法」という法律により国が作った退職金制度です。

### 加入できる事業主

建設業を営む人

### 対象となる労働者

建設業の現場で働く人

### 掛金 日額310円

### 問合せ先 (独)勤労者退職金

共済機構 建退共兵庫東支部  
☎078(997)2333

## 町営住宅の入居者募集

申し込みは7月10日(木)午後5時まで

### (特別賃貸町営住宅)

所得金額(政令月額)が200,001円以上の人

- ①中区中村町団地 3戸  
家賃 70,400円~88,500円  
(平成14年度建設 耐火4階建て3LDK)
- ②八千代区下三原団地 1戸  
家賃 99,100円  
(平成6年度建設 木造2階建て3LDK)
- ③八千代区中三原団地 1戸  
家賃 70,400円~96,700円  
(平成10年度建設 木造平屋建て3LDK)

※①と③の家賃は世帯総所得額により変動し、敷金はいずれも、決定家賃の3ヵ月分をご負担いただきます。

※応募多数の場合、町営住宅入居者選考委員会で生活困窮度の判定を行い、同程度の困窮度とみなされた場合には公開抽選となります。

※入居予定日は7月末日の予定ですが、都合により前後することがあります。

問合せ先 住民課 ☎(32)2383  
加美地域局 ☎(35)0080  
八千代地域局 ☎(37)0250

工 事 名	請負金額(税込)	予定価格(税込)	落札率	請負業者
5月20日	単位:円	単位:円	単位:%	
町道の場2号線路線測量業務委託	1,134,000	1,228,500	92.31	(有)中央測地開発
中区点々補修(単価契約)	2,730	3,352	81.44	(株)林本興業
加美区点々補修(単価契約)	3,255	3,352	97.10	(株)イマナカ
八千代区点々補修(単価契約)	3,150	3,352	93.97	(株)岩田組
多可町文化会館大規模改造基本・実施設計業務	2,310,000	2,572,500	89.80	藤井建築設計事務所
柳山寺地区配水管布設替工事実施設計業務委託	11,025,000	12,677,700	86.96	(株)相互設計事務所
町道1122号線舗装修繕工事	1,365,000	1,522,500	89.66	(有)吉川商店

# 入札結果

# おめでた

5月1日~31日届出(敬称略)  
集 落 本 人 保 護 者



【八千代区】 中野間 小幡 将雅 和也  
下野間 櫻井 蒼葉 伸弥  
【加美区】 多田 白倉 悠誠 徹  
【中区】 西安田 大西 心温 晃  
森本 内橋 奈七 秀朗  
高岸 若林 莉愛 久芳  
森本 橋根 心琴 正浩  
西安田 高田 陽輝 清浩  
西安田 高田 空来 清清  
西安田 高田 海央 清清  
森本 橋根 心琴 正浩  
高岸 若林 莉愛 久芳  
森本 内橋 奈七 秀朗  
西安田 大西 心温 晃

**デイサービスセンター  
パワーリハビリ倶楽部**

リハビリ・マッサージ  
のことならおまかせく  
ださい。  
(介護保険適応)

多可郡多可町中区鍛冶屋846-2  
☎0795-30-2708

**住宅・土地の事**はお気軽に相談下さい!

(社)全国宅地建物取引業保証協会会員  
(社)兵庫県宅地建物取引業協会会員  
宅地建物取引業者免許番号/兵庫県知事(1)350360

まちづくりを考える

**有限会社 藤通不動産**

～播磨の田舎くらし友の会(主催)～  
TEL.0795-32-4700  
多可町中区安坂364-1(安坂公民館となり)

# 広 告

# お知らせ



## ● 使用済み天ぷら油の回収について

天ぷら油の処分はどうしていますか？

捨てればゴミになってしまいう使用済み天ぷら油も、回収してリサイクルすると、BDF(バイオディーゼルの燃料)に生まれ変わります。

町では、一般家庭からの使用済み天ぷら油の回収システムを検討しています。各家庭でストックしている使用済み天ぷら油を役場、加美地域局、八千代地域局まで持参してもらえれば、回収します。

※植物性の食用油に限ります。動物性のラード類や工業用オイルは回収できません。

※天かすなどの異物は、油こし器などで取り除いてください。

※使用済み天ぷら油を保管した容器やペットボトルは各自でお持ち帰り願います。

問合せ  
企画情報課  
まちづくり推進室  
☎(32)2381



# みんなの善意

(5月1日～31日)

## ◆町への寄付◆

【中区】

匿名

【町外】

生命の貯蓄体操普及会西脇多可連合 片岡サカエさん

# おくやみ

5月1日～31日届出(敬称略)

集落 本人 世帯主

【中区】

安坂有延 政次 96 高吉

曾我井時政 和代 52 正則

天田高尾 きくゑ 92 勲

中村町藤 森竹二 84 恒治

東安田岸本ときゑ 92 己宣

鍛冶屋丸岡 恒子 75 本人

坂本福本 進 62 宜伸

集落 本人 世帯主

加美区

的場 西田たまゑ 95 忠司

西山 足立三男 80 光彰

清水 山口まさの 92 良雄

丹治 藤田文太郎 85 謙一

西脇 足立はつみ 81 吉弘

【八千代区】

赤坂古來 静江 77 直之

俵田門脇 利治 89 本人

下野間池田 龍雄 55 本人

中野間 高見ふさの 91 隆雄

中野間 門脇光雄 77 本人

愛の献血にご協力を

とき 8月4日(月)

午前10時～正午

養徳会(中区)

午後2時～4時

八千代保健センター

(八千代区)

## 私たちの多可町

・人口 24,503人  
 ・男性 11,899人  
 ・女性 12,604人  
 ・世帯数 7,476世帯  
 (平成20年6月1日現在)

# 日本の瓦屋根に 取り組む

見積無料  
お気軽にご相談下さい!

匠の集団 社寺屋根工事・設計・施工 〒679-1134 多可町中区茂利7の1  
 総合屋根外装工事業 ☎(0795)32-3455  
 巖川産業株式会社 ☐ y.ibushi@muse.ocn.ne.jp

## おめでとうございます! 7月15日 2008年七五三シーズン開幕です!

7月・8月に撮影するとお得!  
 超早割り割引コースがあります。  
 どうぞお気軽にお問い合わせください。

ご覧くださいませのメッセージ  
<http://blog.goo.ne.jp/sun-m-sun>

加美区市内17 ☎35-1516

Sanda TOTAL BEAUTY LIFE



きた保育所 ☎(36)1313  
 みなみ保育所 ☎(35)1332  
 キッズランドやちよ ☎(37)0001  
 中町幼稚園 ☎(32)2816  
 杉原谷幼稚園 ☎(36)0073  
 松井幼稚園 ☎(35)0002  
 中町北小学校 ☎(32)0012  
 中町南小学校 ☎(32)0011

杉原谷小学校 ☎(36)0009  
 松井小学校 ☎(35)0001  
 八千代北小学校 ☎(37)0043  
 八千代南小学校 ☎(37)0033  
 八千代西小学校 ☎(38)0022  
 中町中学校 ☎(32)0009  
 加美中学校 ☎(35)0300  
 八千代中学校 ☎(37)0049

交流会館 ☎(35)1600  
 中児童館 ☎(32)2284  
 みなみ児童館 ☎(35)1420  
 杉原谷診療所 ☎(36)0212  
 松井診療所 ☎(35)0029  
 八千代診療所 ☎(37)2010  
 防災センター ☎(32)4110  
 消防テレフォンサービス ☎(23)7744

WED(水)	THU(木)	FRI(金)	SAT(土)
<ul style="list-style-type: none"> <li>●交通安全指導 AM10:00～きた保育所</li> <li>●しゃべってあそぼう児童館 AM10:00～みなみ児童館</li> <li>●多可子育て学習会 AM10:00～八千代子育てふれあいセンター</li> <li>●交通安全指導 AM10:30～みなみ保育所</li> <li>●冒険ひろば PM3:00～南グラウンド</li> </ul>	<ul style="list-style-type: none"> <li>●七夕まつり会 AM9:30～杉原谷幼稚園</li> <li>●北播磨地区子育てフェスティバル AM10:00～西脇市総合市民センター</li> <li>●笹飾り製作・眼科健診 AM10:00～中町幼稚園</li> <li>●ふるさとの夏まつり実行委員会 PM7:30～加美公民館大ホール</li> <li>●自然学校(松井小学校・杉原谷小学校)県立嬉野生涯教育センター(～7/5)</li> </ul>	<ul style="list-style-type: none"> <li>●中町南小5年生いきいき集会 AM8:20～中町南小学校</li> <li>●松井幼稚園親子ふれあい活動 AM9:35～キッズプラザ大阪</li> <li>●身体計測 AM10:00～中町幼稚園</li> <li>●造形あそび教室 PM4:00～みなみ児童館</li> </ul>	<ul style="list-style-type: none"> <li>●松井幼・小学PTA親子ふれあい活動(1年生) AM8:30～松井小学校運動場</li> <li>●書道教室 PM1:30～中児童館</li> <li>●ずこう教室 PM1:30～中児童館</li> <li>●工作教室 PM1:30～中児童館</li> <li>●絵画教室 PM3:30～中児童館</li> <li>●社会教育講座ビラティス講座 PM7:30～交流会館</li> <li>●補導委員会夜間巡回補導 PM8:00～町内全域</li> <li>●八千代西小学校ふれあいキャンプ(～7/6)</li> </ul>
<ul style="list-style-type: none"> <li>●和みの集い AM9:30～松井幼稚園</li> <li>●プール開き AM10:00～みなみ保育所</li> <li>●しゃべってあそぼう児童館 AM10:00～中児童館</li> <li>●冒険ひろば PM3:00～南グラウンド</li> </ul>	<ul style="list-style-type: none"> <li>●保育参加日(～7/18) AM9:30～きた保育所</li> <li>●多可子育て・8月の当番会 AM10:00～中児童館</li> <li>●誕生会 AM10:30～キッズランドやちよ</li> <li>●松井幼稚園保育相談日</li> </ul>	<ul style="list-style-type: none"> <li>●中町南小2年生いきいき集会 AM8:20～中町南小学校</li> <li>●発育測定・誕生会・保育公開日 AM9:00～杉原谷幼稚園</li> <li>●避難訓練 AM9:30～キッズランドやちよ</li> <li>●多可子育てわんぱく広場 AM10:30～西谷公園</li> <li>●PTA救命(AED)講習会 PM2:00～松井小学校体育館(～7/15)</li> </ul>	<ul style="list-style-type: none"> <li>●冒険ひろば(出前ひろば) AM9:00～なかやちよの森公園(溪流の広場)</li> <li>●囲碁教室(ふるさと文化いきいき教室) AM9:00～加美公民館</li> <li>●将棋教室(ふるさと文化いきいき教室) AM9:30～中央公民館</li> <li>●おもしろ理科教室 AM10:00～みなみ児童館</li> <li>●婦人会加美支部石けん使用キャンペーン AM11:00～エコーブかみ店</li> <li>●ずこう教室・書道教室・工作教室 PM1:30～中児童館</li> <li>●絵画教室 PM3:30～中児童館</li> <li>●補導委員会夜間巡回補導 PM8:00～町内全域</li> </ul>
<ul style="list-style-type: none"> <li>●発育測定 AM9:30～みなみ保育所</li> <li>●誕生会 AM10:00～松井幼稚園</li> <li>●しゃべってあそぼう児童館～おじいちゃん、おあばあちゃんといっしょの日～ AM10:00～みなみ児童館</li> <li>●冒険ひろば PM3:00～南グラウンド</li> </ul>	<ul style="list-style-type: none"> <li>●多可町生涯大学(あけぼの学園) AM10:00～</li> <li>●多可子育て学習会救命救急教室 AM10:00～加美子育てふれあいセンター</li> </ul>	<ul style="list-style-type: none"> <li>●発育測定 AM9:30～きた保育所</li> <li>●誕生会 AM9:40～みなみ保育所</li> <li>●農業委員会総会 PM7:30～八千代地域局</li> <li>●小中学校1学期終業式 各小中学校</li> <li>●1学期終業式(中町幼稚園・杉原谷幼稚園・松井幼稚園)</li> </ul>	<ul style="list-style-type: none"> <li>●茶道教室(ふるさと文化いきいき教室) AM8:30～中央公民館</li> <li>●囲碁教室(ふるさと文化いきいき教室) AM9:00～加美公民館</li> <li>●子ども教室～作って遊ぼう～ AM9:00～八千代公民館</li> <li>●多可町生活創造大学スローライフ研究科第2回講座【公開講座】PM1:30～中央公民館</li> <li>●5歳児学年活動(お泊り保育) PM4:00～キッズランドやちよ(～7/20)</li> <li>●社会教育講座ビラティス講座 PM7:30～交流会館</li> <li>●松井幼・小PTA親子ふれあい活動(6年生) 松井小学校(～7/20)</li> </ul>
<ul style="list-style-type: none"> <li>●多可町生涯大学(八千代学園) AM10:00～</li> <li>●しゃべってあそぼう児童館 AM10:00～中児童館</li> <li>●冒険ひろば PM3:00～南グラウンド</li> </ul>	<ul style="list-style-type: none"> <li>●保育公開の日 AM8:30～きた保育所</li> </ul>	<ul style="list-style-type: none"> <li>●加美区小学校水泳記録会 AM8:00～サンスイム・カミ</li> <li>●八千代区水泳記録会 AM8:00～ガルテン八千代町民プール</li> <li>●中区水泳記録会 AM9:00～中町南小学校</li> <li>●多可町生涯大学(春蘭学園) AM10:00～</li> </ul>	<ul style="list-style-type: none"> <li>●親子のつどい PM3:30～きた保育所</li> <li>●多可子育て家族交流会 PM5:00～交流会館</li> <li>●補導委員会夜間巡回補導 PM8:00～町内全域</li> <li>●八千代町北小学校6年生親子のつどい(～7/27)</li> </ul>
<ul style="list-style-type: none"> <li>●アドベンチャースクール 9:30～スタールサクライ</li> <li>●4歳児保育参観・試食会 AM10:00～キッズランドやちよ</li> <li>●ジオラマ教室 PM2:00～みなみ児童館</li> <li>●冒険ひろば PM3:00～南グラウンド</li> </ul>	<ul style="list-style-type: none"> <li>●5歳児保育参観・試食会 AM10:00～キッズランドやちよ</li> <li>●ジオラマ教室 PM2:00～みなみ児童館</li> </ul>	<ul style="list-style-type: none"> <li>●多可町生涯大学 7月一般教養講座 『多可町音頭を踊ろう!』</li> </ul> <p>講師：長谷川日出子さん 渡辺友江さん</p> <p>あけぼの学園：7月17日(木) 午前10時～        春蘭学園：7月25日(金) 午前10時～        八千代学園：7月23日(水) 午前10時～</p>	



# 相 談

## 心身障害者相談

問合先 健康福祉課☎(32)5151  
7月1日(火)、8月1日(金)  
午後1時～4時  
アスパル  
小谷隆亮・西田武義・吉崎敏郎

## 身体障害者相談

問合先 健康福祉課☎(32)5151  
7月4日(金)、8月4日(月)  
午後1時30分～3時30分  
ささゆりふれあいセンター  
藤本 孝・植山八郎  
7月9日(水)、8月13日(水)  
午後1時30分～4時  
加美公民館  
萬浪正義・藤村正幸

## 知的障害者相談 ※要予約

問合先 健康福祉課☎(32)5151  
第3火曜日(祝日は除く)  
午前9時～正午  
アスパル  
のぎく療育園相談員

## 兵庫県小児救急医療電話相談

看護師らが相談に応じます。  
また、必要に応じて医師が対応します。  
◆プッシュホン回線の方は  
☎#8000  
◆携帯電話、ダイヤル回線、IP電話の方は  
☎078(731)8899

### 相談時間

平日・土曜日  
午後6時～10時  
日曜・祝日・年末年始  
午前9時～午後10時

## 北播磨小児救急医療電話相談

症状への対応方法などについての助言、適切な受診医療機関の紹介を看護師が対応します。  
☎0794(62)1371

### 相談時間

年末年始及び祝日を除く  
午後6時～10時

## 子ども悩み相談

問合先 多可町青少年育成センター  
☎(32)3423  
毎週月・水・金曜日(祝日は除く)  
午前9時～午後4時30分  
中央公民館相談室  
青少年育成センター職員

# 7

# Jul.

# くらしのカレンダー



SUN(日)	MON(月)	TUE(火)
		<ul style="list-style-type: none"> <li>●保育参加日 AM9:30～みなみ保育所(～7/4)</li> <li>●中町南小学校下水道施設見学 PM1:30～中浄化センター</li> <li>●プール遊び開始 (杉原谷幼稚園、松井幼稚園、中町幼稚園)</li> </ul>
<ul style="list-style-type: none"> <li>●北播磨地区消防操法大会 AM8:00～兵庫県広域防災センター</li> <li>●第5回ソフトテニス大会 AM8:30～加美運動公園テニスコート</li> <li>●公民館親善野球大会(予選) AM8:30～加美運動公園グラウンド・中央公園グラウンド・加美中学校グラウンドほか</li> <li>●第4回硬式バレーボール大会 AM8:30～アスパルアリーナ・北アリーナ</li> <li>●生活創造大学生生活環境科第2回講座 AM9:00～加美区</li> </ul>	<ul style="list-style-type: none"> <li>●七夕祭り AM9:30～きた保育所</li> <li>●誕生会・七夕まつり会 AM9:40～中町幼稚園</li> <li>●七夕まつり会 AM9:45～みなみ保育所</li> <li>●七夕まつり AM10:00～松井幼稚園</li> <li>●プール遊び開始 (キッズランドやちよ)</li> <li>●5年生振替休業日 (松井小学校・杉原谷小学校)</li> </ul>	<ul style="list-style-type: none"> <li>●生涯大学(春蘭学園)コース AM9:30～加美公民館</li> <li>●多可子育て学習会・救命救急教室 AM10:00～中子育てふれあいセンター</li> <li>●プール遊び開始 (中町幼稚園)</li> </ul>
<ul style="list-style-type: none"> <li>●松井幼小PTA親子ふれあい活動(4年生) AM8:00～加美体育館</li> <li>●公民館親善ソフトボール(フリー予選) AM8:30～ガルテン八千代グラウンド・中央公園グラウンド</li> <li>●「ビーチボールバレーのつどい」 AM9:00～アスパルアリーナ</li> <li>●咲いたイベント AM10:00～ラベンダーパーク多可</li> <li>●生活創造大学情報文化科第2回講座【オープン講座】 PM1:30～アスパル</li> </ul>	<ul style="list-style-type: none"> <li>●遊びのボランティア来園・保育公開日(杉原谷幼稚園)</li> </ul>	<ul style="list-style-type: none"> <li>●杉原谷幼稚園園外保育 AM9:00～ハーモニーパーク横</li> <li>●多可子育てふれあい広場 AM9:30～中町幼稚園</li> <li>●ふれあい草引き PM4:15～八千代西小学校</li> </ul>
<ul style="list-style-type: none"> <li>●公民館親善野球大会(決勝) AM8:30～ガルテン八千代グラウンド・中央公園グラウンド</li> </ul>	<ul style="list-style-type: none"> <li>●わくわく体験教室「じどうかんまつり」 AM9:30～</li> </ul>	<ul style="list-style-type: none"> <li>●7月生まれ誕生会 AM10:30～きた保育所</li> <li>●杉原谷小学校部別懇談会(25日まで)</li> </ul>
	<ul style="list-style-type: none"> <li>●避難訓練 9:30～みなみ保育所</li> <li>●アドベンチャースクール 9:30～ラベンダーパーク多可</li> <li>●おもしろ理科教室 AM10:00～八千代公民館</li> <li>●避難訓練 AM10:30～きた保育所</li> </ul>	<ul style="list-style-type: none"> <li>●保育公開の日 AM9:30～みなみ保育所</li> <li>●3歳児保育参観・試食会 AM10:00～キッズランドやちよ</li> <li>●ジオラマ教室 PM2:00～みなみ児童館</li> </ul>

※6月10日現在で確認できた行事などを掲載しています。(日程や会場を変更する場合があります。)

# 町内の人・グループを紹介

## キラリ☆輝く

# 多可人 29

子どもたちの役に立てることに感謝して!!

感謝して!!

野外活動・レクリエーショングループ『紙ひこうき』とゆかいな仲間たち!!

「子どもたちの役に立てることに感謝して!!」。メンバー誰もがこの言葉を大切にし、子どもたちと一緒に汗を流しながら活動するグループが野外活動・レクリエーショングループ『紙ひこうき』とゆかいな仲間たち!!の皆さんです。

たち!!の皆さんです。グループを結成されたきっかけは、子ども会活動への参加依頼によるもので、昭和50年の結成以降、32年間の長きにわたり子どもたちのふれあいを大切にし、ながら活動を続けられてい

ます。メンバーの皆さんは、北播磨を中心に県内各地で活動を続け、公民館行事、子ども会行事、老人大学などの行政・地域・学校に関するさまざまなイベントで活躍されています。

今回、6月14日～15日に行われた野外活動リーダー研修会「野外活動のつどい」でメンバーの皆さんに話を伺いました。

「活動を続けていて良かったと思うことは、子どもたちやお年寄り、障害者の皆さんなど多くのの人に喜んでもらい、そのしぐさや笑顔からお役に立てたと感じられたときです。何気ない笑顔や子どもたちのいつにない笑顔を見ると、活動を続けてきて良かった、これからは頑張つて続けていこうと思える元気がわいてき

ます。

今後とも、子どもたちやお年寄り、障害を持つ方々のお役に立てるように、仲間と一緒に活動していきたいと思えます。

また、その時々を大切に「心通い合うつきあい」、「心を伝える活動」、「一人一人を大切に」をモットーに取り組んでいきたいと思えます」

メンバー全員が活動の中で確かな信念を持ち、感謝の気持ちで子どもたちと接する『紙ひこうき』とゆかいな仲間たち!!の皆さん。グループ一丸となったこれまでの活動は、地域の子育て支援に大きく貢献し、今年の3月に県から「子育て応援元気アップ賞」の表彰を受けられました。

# 編集後記

情報満載、ボリューム満点の広報たか。7月号も42ページにおよぶ大容量のものとなり、いつも以上に編集作業に追われる日々が続きました。

そんな中、先月は町内でトライやる・ウィークが実施され、広報担当にも6人の生徒たちが来てくれました。指導する私も挑戦する生徒たちも誰もがさまざまな思いで乗り越えた一週間。中学生記者として頑張ってくれた皆さんには、この経験が日常生活や将来に向けた一つの志として生かされることを期待しています。

先月は町内の至る所でホタルが飛び交い、美しい光の舞を見ることができました。

町のホームページにホタル情報を掲載しているため、私もホタルスポットを巡り、ホタルを数えました。毎年見に行こうと思っても、なかなか見ることができなかったホタル。今年はゆっくり・たっぶり観賞することができました。

幻想的なホタルの光を見ると、自然のすばらしさやありがたさを感じますね。☺



▲ 6月14日～15日に加美区総合運動公園で行われた野外活動リーダー研修会「野外活動のつどい」に参加したメンバーの皆さん

編集・発行 多可町役場

〒679-1192