

# 広報 たか

## 主な内容

キラリ☆輝く多可人	2
多可町ふるさとの夏まつり	3
多可町観光交流協会設立	4
廃食油回収	8～9
たかちょうスケッチブック	10～13
障害者福祉	16～17
くらしの情報館	22～29
キラリ☆輝く多可人	裏表紙

【表紙写真】

多可町音頭は  
チャッタチャッタッタ～

～夏まつりに向け、各所で踊り練習会始まる  
(杉原谷幼稚園にて)～

8月

Aug.2007  
平成19

No.22

町内の人・グループを紹介

キラリ☆輝く

# 多可人 17

ふるさとの夏まつりに向け、町内では、各区単位、生涯大学、小中学校などで多可町音頭の踊り練習会が開催されています。その踊りを考え、指導されているのが、長谷川日出子さん(上三原)です。

長谷川さんは、八千代公民館でソフトエアロビクス

教室を20年ほど前から開催されている体操の先生。

今回、多可町音頭の振り付けについてお話を伺いました。

「初めて多可町音頭の原曲を聞いたとき、音楽がすつと耳に入ってきて、自然と踊りが浮かんできました。音頭を作曲された渡辺友

家族の輪、地域の輪、みんなの輪という思いが詰まっている多可町音頭。いろんな人に楽しんで踊ってほしいですね。

## 長谷川日出子さん(上三原)

江さんと相談しながら、振り付けを考える上で気をつけたことは、『みんながひとつになる』ということ。まず考えたのは体の向き。

だいたいの盆踊りは、円になり、進行方向を向いて踊るのが一般的です。でも人の背中を見て踊るのではなく、みんなの笑顔が見えるように、中心を向いて踊るようにしました。また、みんなで声を出し、手をつないでひとつになりたいと考えました。声を出すとすつと自然と笑顔になりますから。

そして、7月上旬から振り付けの講習で町内を回り始めました。一般の方には、盆踊りバージョンを、子どもたちにはサンババージョンを指導するつもりでしたが、幼稚園に行ったとき、

サンバは難しすぎるということ、その場でキッズバージョンの振り付けを考えました。それで3つのバージョンが出来上がったんです。いくつもバージョンがある盆踊りは、珍しいと思います。同じ連で踊っても、

ぶつからないように、また統一感が無くなるといけないので、手を繋ぐところ、声を出すところは同じにしています。いろんなバージョンをマスターして、1回目は盆踊り、2回目はサンバでと楽しんでほしいですね。

歌詞にもあるように、家族の輪、地域の輪、みんなの輪という思いが詰まった曲なので、いろんな人に楽しんで踊ってほしいと思います。



生涯大学あけぼの学園にて(7月19日)



■問合先 ふるさとの夏まつり実行委員会 事務局  
(社会教育課内 ☎(32) 1250)

# 第2回多可町ふるさとの夏まつり開催!

今年は「ガルテン八千代グラウンド」で開催します。花火あり、夜店あり、踊りありの約3時間、夏の思い出を「YACHIYO」でつくってみませんか?

◆とき **8月16日(木)**

※雨天時は17日(金)に順延

◆ところ **ガルテン八千代グラウンド**  
(八千代区中野間)

## ◆プログラム

- 18:00~20:00 **こどもの国**  
ふわふわドーム  
ストラックアウトで楽しもう!
- 19:00~ **親子園児の踊り**  
親子でおふるあわぶく音頭  
多可町音頭を踊ろう!
- 19:30~ **実行委員長あいさつ**
- 19:35~ **花火打上げ(第1部)**
- 19:45~ **踊り連の作成**
- 20:00~ **町民総踊り**  
多可町音頭、旧3町音頭、炭坑節、  
三田音頭、河内音頭をみんなで踊ろう!
- 21:25~21:45 **花火打上げ(第2部)**



## ◆車両交通規制図

赤線は交通規制のため  
一般車両進入禁止です。  
18:30~22:30



## ◆主な駐車場・シャトルバスの出発間隔

※詳しくは同時配布のチラシでご確認ください。

- 加美地域局周辺(20分に1台出発)
- ベルディーホール駐車場(15分に1台出発)
- セントラルサーキット駐車場(8分に1台出発)
- 八千代地域局周辺(10分に1台出発)
- 八千代南小学校駐車場(8分に1台出発)

※出発間隔は道路状況により時間が前後することがあります。

※帰りのシャトルバス乗り場は、●は町民体育館下駐車場、○はエアレーベン前ふれあい公園駐車場です。乗り間違いにご注意ください。

夏まつり会場内には駐車場がありません。会場へは駐車場からのシャトルバスもしくは徒歩でお越しください。

■問合先 観光交流協会事務局(企画情報課内) ☎(32)2381

# 多可町観光交流協会発足

6月24日(日)、「多可町観光交流協会」の設立総会が交流会館で開かれました。

協会の将来像は、誇れる資源としての住・食・人を核として、町民の皆さんとともに、また他地域の人たちの力も借りながら、交流連携を進めることによってさらに地域を誇り育ててい

く、そんな動きをしていくことを目指しています。

平成19年度は、多可町の交流事業、まちづくり事業および観光事業を一体的に推進することを目的とし、まずは組織づくりを進めます。そして多可町の魅力を発信するための観光資源の調査・情報を収集し情報の



▲6月24日、交流会館にて

共有化を図ります。

会員は随時募集しています。趣旨に賛同いただける方は、観光交流協会事務局へお問い合わせください。

## 理事会 ●●協会の方針や舵取りを担う

(敬称略)

- 【会長】 藤井 英延
- 【副会長】 上郡 隆司 足立美和子
- 【会計】 小林 晴美
- 【理事】 小西 京子 寺尾 貴美 永井 良昌  
藤原 豊 森位ひとみ 吉田 恵子  
吉田 順一
- 【監事】 大江 保 河崎 一

## 企画部

町のPR、観光マップの作成などに取り組み、各部をまとめる

(部長) 吉田 政義 (副部長) 足立 敏朗

## 交流部

交流イベントなどに取り組む

(部長) 西田 耕三 (副部長) 今中 照子

## 育成部

観光資源の発掘などに取り組む

(部長) 大塚 貫誠 (副部長) 吉川 一寿

## 事業部

特産品販売などに取り組む

(部長) 宇高 昌利 (副部長) 西川 二郎

## かかし大募集！ 山田錦発祥の里'07多可町かかしフェスティバル



▲前回優勝作品

かかしフェスティバルを9月30日(日)に開催します。「かかしを作らせたら1番や！」というあなたの参加をお待ちしています。

また、フリーマーケット出店者も同時募集します。

■とき 9月30日(日)

■ところ いぶきの森(中区東安田)

■応募資格 個人・団体・家族など(町内外は問いません。)

■作品 高さ3m×幅3m以内

■参加部門 ちびっこ部門(小学生以下)、一般部門

■締め切り 展示場所確保のため出品予定者は9月7日(金)までにお申し込みください。

\*9月23日(日)～29日(土)の間に各自でイベント会場に搬入・設置。

\*フリーマーケット出店者募集は先着順で受け付けます。

■問合先 企画情報課まちづくり推進室  
☎(32)2381



# 『町民ふれあい運動会』

## 10月21日(日)中央公園グラウンドで開催

■問合せ先 生涯スポーツ室 ☎(32) 5122



▲各種スポーツ団体の代表者、区長会、婦人会、子ども会、交通安全協会等の代表者約30人が出席し、第1回町民ふれあい運動会実行委員会全体会を開催

6月28日、健康福祉センター(アスパル)で第1回町民ふれあい運動会実行委員会全体会を開催しました。旧町でそれぞれ開催していた町民運動会を今年は、10月21日(日)中央公園グラウンド(岸上)で開催します。

合併して初めての運動会。性別、年齢、体力に関係なく誰もが参加でき、運動を通して家族や仲間、町民相互のコミュニケーションを進めたいと考えています。また、種目についてもその日限りの運動でなく、継続できる種目にするなども検討しています。具体的な内容、プログラムについては、これから実行委員会です話を詰めていきます。

なお、当会の役員は次のとおりです。(敬称略)

- 委員長 藤本忠義  
(体育協会会長)
- 副委員長 山口邦政  
(生涯スポーツ振興委員会委員)
- 副委員長 横道哲士  
(生涯スポーツ振興委員会委員)
- 副委員長 宮崎しずの  
(PTA連絡協議会代表)

■問合せ先 生涯スポーツ室 ☎(32) 5122

## 多可町

### 生涯スポーツ振興基本計画

#### 策定始まる

5月23日、健康福祉センター(アスパル)で、スポーツ施設利用者や各種スポーツ団体の代表者ら21人で構成される生涯スポーツ振興委員会が開催され、多可町生涯スポーツ振興基本計画の策定について提案がありました。

このことを受けて、教育、文化、まちづくりなどの分野で多可町と兵庫教育大学相互に協力するとして『連携協力に関する協定』(平成19年5月締結)に基づき、5月29日と6月21日の2回にわたり、森田啓之准教授(兵庫教育大学大学院学校教育研究科)と多可町生涯スポーツ振興基本計画の策定について事前打ち合わせを行いました。

多可町では、2030年には、ほぼ3人に1人

が65歳以上になることが予測されています。町民の皆さんが生涯にわたり健康的で明るく活力のある生活を送ることが求められています。

町では今後、地区別、年別別にアンケートを実施し、今年1年をかけて森田准教授からアンケート収集や処理・分析方法などについてアドバイスを頂きながら、町民の皆さんにスポーツの機会を提供し、多可町独自のスポーツ振興を図っていくことを目指します。



多可町コミュニティバスの巡回バスから巡回バスへの乗り継ぎ、巡回バスと西脇直行バス・神姫路線バス（山寄上線・大屋線・大和線）との乗り継ぎ、神姫バス大屋線と大和線間の明楽寺での乗り継ぎ時に、乗務員に申し出て「乗り継ぎ券」をもらおうと、町内から町内への移動の場合100円で、町内から西脇市・加西市への移動、西脇市・加西市から町内への移動の場合200円で乗車できます。

**1. 町内で巡回バスを乗り継ぐ場合**（同一コースの往復には使えません）  
 運賃（100円）を支払い、乗務員に「○コースに乗り継ぎます」と言って『乗継券』を受け取り、次に乗り継いだバスを降りるときに『乗継券』を渡してください。

**2. 町内で巡回バスから神姫バスまたは直行バスに乗り換えて、西脇市・加西市に行く場合**  
 運賃（100円）を支払い、乗務員に「直行バス・神姫バスに乗り継ぎます」と言って『乗継券』を受け取り、

次に乗り継いだバスを降りるときに乗車パスを見せて『乗継券』と追加料金100円を支払ってください。

※直行バスから神姫バス、神姫バスから直行バスへは乗り継げません。

**3. 西脇市から神姫バス・直行バスを利用し、町内で巡回バスに乗り換える場合**  
 乗車パスを見せて運賃（200円）を支払い、乗務員に「○コースに乗り継ぎます」と言って『乗継券』を受け取り、次に乗り継いだバスを降りるときに『乗継券』を渡してください。

**4. 八千代区と西脇市・加西市間を移動する際、明楽寺で乗り換える場合**  
 明楽寺での乗り換えの際、乗車パスを見せて運賃（200円）を支払い、乗務員に「大屋線または大和線に乗り継ぎます」と言って『乗継券』を受け取り、次に乗り継いだバスを降りるときに『乗継券』を渡してください。

※明楽寺以外では、神姫バスから神姫バスへは乗り継げません。

のぎくバス利用者数(西脇直行・町内巡回別)  
 (平成18年11月1日運行見直し)

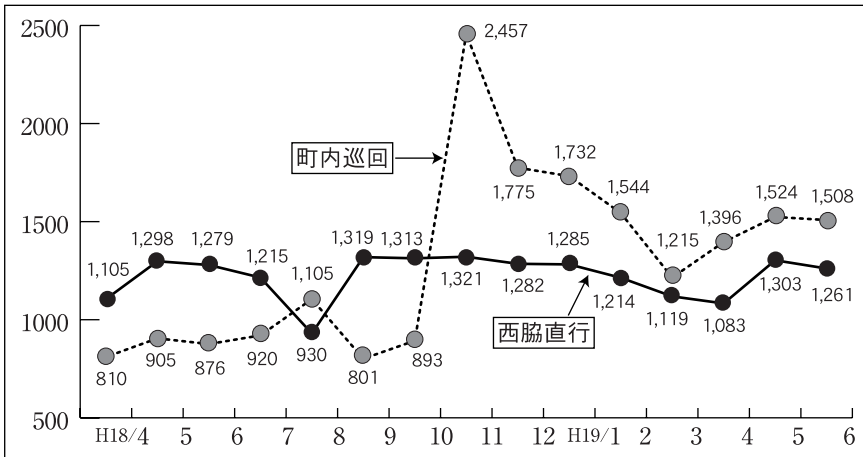

バス利用状況  
 コミュニティバス  
 乗車パス発行枚数

	枚数 (累計)	普及率 (%)
中区	4,099	35.8%
加美区	3,748	52.0%
八千代区	2,106	34.3%
合計	9,953	40.1%

路線バス利用者数(乗車パス使用者数)  
 (平成18年11月1日運行計画改定)

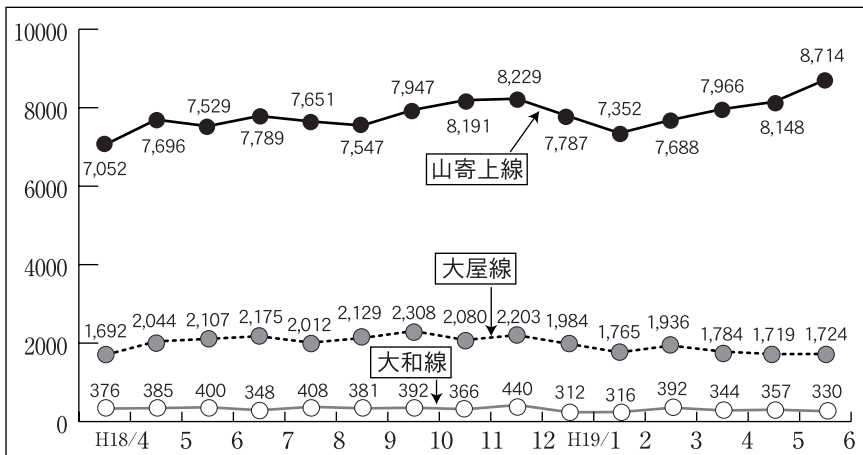



# えっ！？使用済み天ぷら油で 自動車が走る？

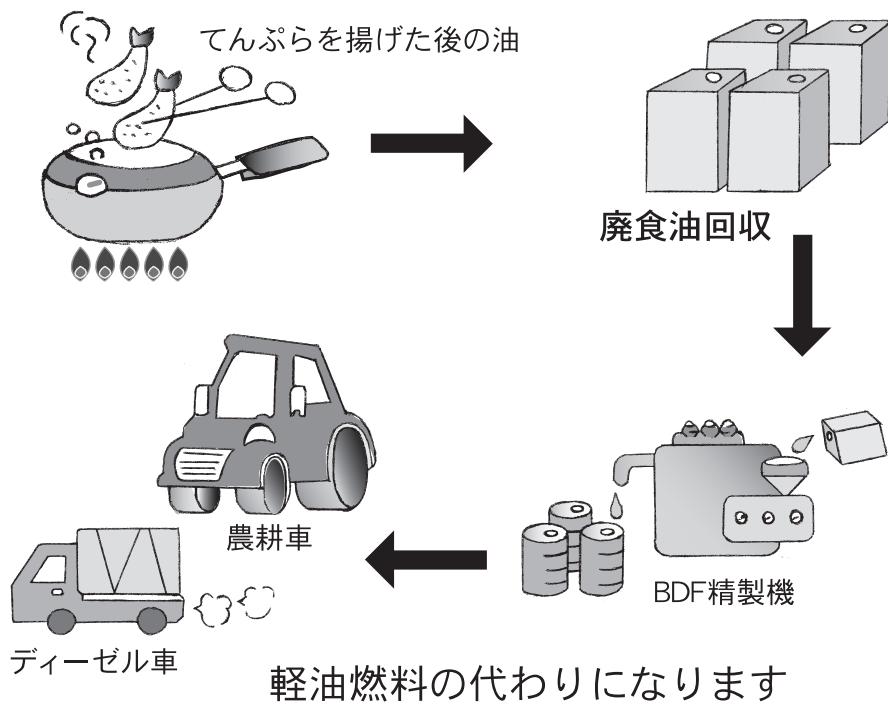

わが家から  
できること  
～廃食用油回収～

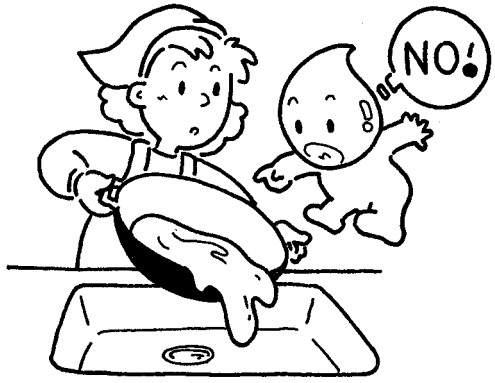

**使用済み油はゴミじゃない**

普段、何気なく天ぷら油を生活排水と一緒に流したり、固めてゴミと一緒に捨てていませんか？大さじ一杯の天ぷら油を流すと魚が棲める環境に戻すために300リットルのきれいな水が必要です。また固めて燃やして処理すれば地球温暖化の原因となる二酸化炭素(CO<sub>2</sub>)の発生につながります。

天ぷら油は回収してリサ

イクルすると、BDF(バイオディーゼル燃料)という軽油の代わりに使うことができる燃料として生まれ変わります。

今までゴミにしていた100リットルの廃食用油から約90リットルのBDFができます。

**天ぷら油からできるBDFって？**

軽油の代替燃料であるBDFは、軽油を燃料とする車両を改造せずにそのまま

**使用済み  
天ぷら油の出し方**

**回収できる油はどんな油？**

植物性の食用油(サラダ油・天ぷら油など)です。未使用品や賞味期限切れの油も回収できます。動物性のラード類や工業用オイルなどは回収できません。

\*植物性の食用油以外は絶対に出さないでください。BDF燃料を精製することができません。

**何の容器に入れて出せばいいの？**

・食用油が入っていた容器に入れるか、またはペットボトルに入れて出してください。

**使用済み天ぷら油を出す  
ときのお願**

- ・天かすなどの異物は、油こし器などで取り除いてください。
- ・しっかりとフタをして出してください。

・使用済み天ぷら油を保管いただいた容器やペットボトルは各自お持ち帰りいただきます。ご理解の上、ご協力ください。

# 町長からの手紙

町長 戸田善規

使用できます。軽油に比べ排気ガスに含まれる二酸化炭素を約10%、黒煙を約60%以上削減でき、酸性雨の原因となる硫酸化物をほとんど排出しません。

## 天ぷら油をリサイクルしよう！

このように天ぷら油からBDFにリサイクルすることで環境保全や資源の獲得

につながるだけでなく、燃料として使用する場合も環境に優しい資源として活用できるのです。天ぷら油をリサイクルしましょう！

中区地域協議会では、9月30日(日)に開催される「多可町かかしフェスティバル」で使用済み天ぷら油のデモ回収とBDFによるデモ走行を予定しています。デモ回収時までそれぞれのご

家庭で使用済み天ぷら油をペットボトルなどに保管していただき、イベント会場までご持参ください。ご協力をお願いします。

### 問合せ先 企画情報課

まちづくり推進室  
☎(32) 2381

## 使用済み天ぷら油デモ回収日

とき 9月30日(日)  
午前10時～午後3時  
ところ いぶきの森(中区東安田)  
(多可町かかしフェスティバルの会場)  
※現地までご持参願います。  
皆様のご協力をお願いします。

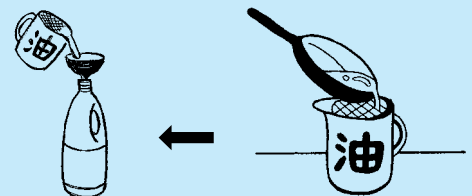

- ①油こし器などで異物を取り除いてください。
- ②容器に移すときは、じょうごをお使いになると便利です。

「カミナリ三日」という言い伝えがありますが、雷鳴を聞くことなく梅雨が一気にあけました。町長室から外を見ると、見事な夏空とともに猛暑の到来です。皆さまには如何お過ごしですか、お伺いを申し上げます。

### 防災行政無線が八千代区にも

かねてより整備を進めていた防災行政無線の設置が八千代区でも完了し、7月より多可町全域に向けた一斉の情報提供が可能となりました。

防災事象発生時の緊急連絡を本来の目的とする施策ですが、日々の行政情報をも即時にお伝えできる有効な手段でもあります。

放送内容などに工夫と改善を重

ねながら、定時にお伝えすべき情報を放送していきますのでお聞き取りください。また一定範囲や集落内を対象とした放送も可能でコミュニティの活性化に役立させてください。

区長さんや区役員さんのみならず婦人会・老人クラブ・消防団・学校やPTAなど色々な団体での有効活用を期待いたします。

### 多可町音頭の練習開始

今年の夏まつり(8月16日)は八千代区での開催です。

踊りを中心とした企画が進んでいますが、メインは何と言っても多可町音頭となります。

7月3日の中区アスパル会場を皮切りに、町内全域で新しい音頭の練

習が始まりました。

婦人会の皆さんや区の役員さんなど多くの皆さんが、各区の練習会場やビデオを利用して、熱心に踊り方を覚えていただいております。

当日は私も踊りの輪に入ろうと、見よう見まねで教えを請うていますが、センスがないのでしょうか、ラジオ体操のようだと家内に笑われています。

まだ日がありますので時間を作って練習に励み、当夜には皆さんと一緒に大きな多可町の輪を何重にも作りたいと願っています。

### 参議院に期待するもの・・・

この広報が届くころには既に結果が出ていますが、今は参議院選挙の終盤戦です。

選挙戦では、年金不安の解消、税負担感の増大、憲法改正議論の是非、教育再生課題や政治資金問題などが主な争点となっているようです。

それらの論議は私も容認するところですが、ただ批判だけに終始してほしくはありません。

政策面での論争に転じ、特に財政面での都市・農村の格差是正策や人口減少局面での少子高齢化対応などの政策をも競って欲しいと思います。

また二院制のなかで、参議院には良識の府であってもらいたいと思っています。

政治倫理に厳格で政策にも長けた選良の活躍を祈るばかりです。

(19年7月24日・記)

# たかちょう スケッチ ブック



多可郡中学校総合体育大会

## 練習の成果を発揮

6月23日、町内各地で多可郡中学校総合体育大会が開催され、中学生たちによる熱戦が繰り広げられました。初夏の日差しのもと、中学生たちの額には汗がにじみ、日ごろの練習の成果を十分に発揮していました。



## 大会結果

### 【野球】

- 優勝 加美中学校
- 準優勝 中町中学校
- 第3位 八千代中学校

### 【ソフトボール】

- 優勝 中町中学校
- 準優勝 八千代中学校
- 第3位 加美中学校

### 【サッカー】

- 優勝 加美中学校
- 準優勝 中町中学校
- 第3位 八千代中学校

### 【ソフトテニス(男子)】

- 団体
- 優勝 加美中学校
- 準優勝 中町中学校
- 第3位 八千代中学校

- 個人 (敬称略)
- 優勝 西川聖也・森野弘士(加美中)
- 準優勝 植山准平・谷位壮太(八千代中)
- 第3位 谷口 悟・畑中敦貴(加美中)
- 吉本慶充・杉本亮太(中町中)

- 団体
- 優勝 八千代中学校
- 準優勝 加美中学校
- 第3位 中町中学校

### 【ソフトテニス(女子)】

- 団体
- 優勝 八千代中学校
- 準優勝 加美中学校
- 第3位 中町中学校

### ◆個人 (敬称略)

- 優勝 小牧実央・藤本由香(八千代中)
- 準優勝 宮崎つぐみ・吉川 舞(八千代中)
- 第3位 橋詰夏美・森本紗瑛(加美中)
- 山口香奈・足立奈々(加美中)

### 【バレーボール(女子)】

- 優勝 中町中学校
- 準優勝 八千代中学校
- 第3位 加美中学校

### 【陸上競技】 (1位記録のみ)

- ◆中町中学校
  - 安平尚太(2年1500m走)
  - 大西 涼(1年100m走)
  - 藤本ひかる(1年100m走)
- ◆加美中学校
  - 笹倉雄太(共通走幅跳)
  - 山口央貴(共通砲丸投)
  - 石塚麻紀子(共通1500m走)
- ◆八千代中学校
  - 宇高竜介(3年100m走)
  - (共通200m走)
  - 水船孝則(共通1500m走)
  - 小林大貴(共通110ハードル)
  - (2年100m走)
  - 藤田健介(1年100m走)
  - 牧浦聖士(1年1500m走)



# ラベンダー咲いたイベント

7月1日、ラベンダー試験田(轟)で「ラベンダー咲いたイベント2007」が開催されました。

3回目となる今年は、町内外から約600人が訪れ、ラベンダーの摘み取りやラベンダーステイックなどのクラフト体験を楽しまれました。

また、来年オープンを目指して建設中の大河丘陵ラ

ベンダー園の様子を見ながら山口ラベンダー畑、轟ラベンダー街道を巡る約3キロのコースを参加者はカメラ片手にウォーキングを楽しみました。



▶ラベンダーの花摘み

# 野外活動のつどい

6月30日〜7月1日  
大平キャンプ場

多可町子ども会育成連絡協議会による「野外活動のつどい」が開催されました。



▶自分たちで夕食づくり

野外活動ボランティアグループ『紙ひこうき』とゆかいな仲間達のリーダーの指導のもと、ちびっこ救命士講習、テントの設営、飯ごう炊さん、キャンプファイヤーなどを子どもたちが体験しました。小西邦和さんによる宇宙の不思議のお話もあり、2日間を通して子どもたちは、野外活動の知識を習得し、地区を越えた交流を深めました。

# 迫力ある演奏

7月8日、第16回ブラスフェスタがベルディーホールで行われました。

町内の3中学校と神戸シンフォニックバンドが共演され、曲目には誰もになじみがある「時代劇のテーマ曲」などが流れ、会場を沸かせました。

また、このイベントはチャリティーコンサートとして行われ、寄せられたお金は、社会福祉協議会に寄付

される予定です。

ありがとうございました。



▲合同演奏

# お母さんと楽しく料理

「食育の日」の6月19日、子どもたちに食事を作る楽しさや大切さ、食べることの喜びを感じてほしいと、おやこ食育教室が開かれました。

子どもが中心となって作業ができるように、調理用のはさみや皮むき器を上手に取り入れ作業開始。子どもたちは自分でできる楽しみを感じていました。

できあがった料理は、自

分たちが作ったからか、友だちがたくさんいたから、また見た目がおいしそうだったからでしょうか、いっしょ以上に食が進んでいたようでした。



▶にんじんの薄切りは皮むき器を使って



▶薬味のネギは、はさみで小口切りに

# うちょうちかた スケッチブック

7月7日、伝統行事「虫送り」が奥中で行われました。虫送りは稲の害虫を駆除し、豊作を願う伝統行事です。村を挙げて約130本の松明がつくられ、点火された松明を持って、太鼓と「実盛さん（なまはら）はご上洛、稲の虫はお伴せい」のかけ声に合わせて、田んぼ周辺の農道を練り歩かれました。いくつにも連なる松明の火は、幻

## 伝統行事の「虫送り」

想的な中に伝統行事の重々しさを感ずる風景でした。



▶松明をもつ子どもたち

## 校庭も涼しげに美しく

6月14日・15日、北播造園緑化組合の皆さんにより、ボランティアで町内の学校の樹木の剪定作業が行われました。

この奉仕活動は、同組合の皆さんのご好意により、毎年この時期に行われています。ありがとうございます。



◀生い茂った枝を剪定

## 安坂祇園まつり

7月8日、安坂公民館で祇園まつりが行われました。子どもみこしの練り歩きが行われ、午前11時すぎに、無事八坂神社に宮入りしました。そのあと、3世代交流事業として「3世代餅つきリレー」が行われ、子どもたちの「よいしょ、よいしょ」の掛け声により、最高の出来上がりとなりました。そのほか、「福引き」、「尻相撲」が行われ、集まった約



▲子どもみこしによる練り歩き

350人は、笑い声に包まれ、楽しく和やかな一日を過ごしていました。

## 台風などの水害に備えて

6月30日、箸荷の大見橋下流堤防で、多可町消防団加美区消防団員の中から指導者となる95人が集結し、水防訓練が行われました。

にしたか消防本部の職員の指導のもと、水害に備えて土のう（どのお）の積み土のうの工法、改良積み土のうの工法、月の輪工法、シート張り工法、竹流し工法を再度確認しました。

台風シーズンを迎え、こ

れから起こりうるかもしれない水害に備えて、団員は熱心に作業をしていました。



▶指導員とともに作業を行う

▶積み土のう工法を学ぶ団員





# 千人針の由来

文・園崎 武さん（中区中村町）

長き人生には喜怒哀楽と  
いろいろな経験と想い出が  
あります。

時は過ぎ、歴史は急速に  
遙か彼方に去りぬ。戦時下  
における「千人針」は、女  
性として国防婦人として大

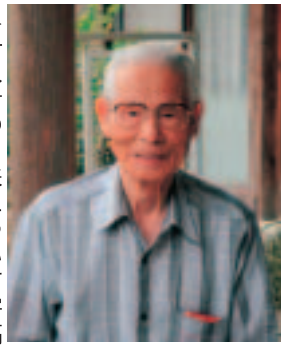

▶千人針の由来について寄稿  
いただいた園崎 武さん

きな力表現でありました。  
現在もかわらぬ、家族の健  
康をひたすら願ひ、家庭を  
守り、美しい郷土づくりに  
貢献されている事実は言に  
またない。

思えば、昭和11年支那事  
変勃発。同時第五動員令が  
発令され、若者はすべから  
く軍隊に召集、軍人として  
国に報いる時代でありまし  
た。国民総動員令のもと国  
防婦人会が結成されたので  
あります。女性が出征軍人  
に贈る、祈る武運長久とし  
て真心込めて発案実行され

たのが、千人針腹巻(チョッコ  
キ)であります。白地木綿  
に太い木綿糸をもって女性  
一人一針を結び、千人の力  
をもって、出征兵に贈って  
いただいたのです。護身弾  
よけとして、しっかりと身  
につけ勇躍郷里を後に出發  
いたしましたのであります。

思えば、当時の女性の皆  
さんは、寒風あるいは炎熱  
のもと、街頭・駅頭に立ち、  
自転車で遠方に向向き、千  
人針をお願いされしお姿を  
想記し感無量であります。  
昭和10年代、千人針作りに  
女性の皆さんは東方西走さ  
れました。

してくださいます。武運長久を  
お祈りします。の励ましの  
言葉を背にうけ、勇躍出征  
できたものと今脳裏に甦つ  
てまいります。戦地の兵士  
は尊き、千人針腹巻を一時  
も身から離すことなく、激  
戦に耐えたのであります。  
戦地では、千人針は多くの  
命を救ったものと信じてい  
ます。しかし、不幸にも戦  
場に散った若き戦友の安ら  
かなご冥福を、ご香煙を捧  
げ心からお祈り申し上げます。

現在、千人針をいただい  
た女性の方々も80歳を過ぎ、  
ご高齢におなりのことと思  
います。その尊き経験を  
生かし、女性千人針の威力  
を存分に生かし、現在、人  
命軽視の社会に、命の大切

さを思いをいたされ、美し  
く平和で健康な郷土づくりに  
ご貢献ないますようお祈  
り申し上げ、千人針の想い  
出をしたためました。  
ありがとうございました。



【写真】右／千人針腹巻  
左／一針ごとの結び(拡大)

## 文芸たか

随時、皆さんの作品をお  
待ちしています。振るって  
ご応募ください。

締切は前月の5日です。

■応募先 企画情報課

### 【俳句】

客退いて お女将の花唄 梅雨しとど  
新緑や 堂より和讃 朗々と  
蓮の花 いまや一枚 開く音  
新茶淹るる 何か文句が 言ひたくて  
山椒摘む いたいたたと 口籠る  
紫陽花や 葉先は青き 雨雫  
風薫る 笑顔まぶしき ナースたち  
上の田は 青下の田は 掻き終はる

赤松 隆雄  
伊藤かつ子  
門脇 直美  
是常 利子  
檜本 美春  
宮崎喜美子  
宮崎八千代  
小 一幸

### 【俳句】

腰で取る 調子のり来て 畦を塗る  
卯の花や 田の面は白き 吹雪かな  
急流へ 挑む釣人 花卯木  
出勤の 夫より早し 茶摘み時  
滴たるる 汗程仕事 捗らず  
しんどの梅雨時 元氣一倍 雨に咲く花  
八月の 空の閃光 忘れまい

中道 稚峰  
橋間 正治  
畑中 春陽  
宇高美由喜  
今中 不羈  
今中寄与路  
寺尾 麦人



# 我が家の アイドル

八千代区下三原  
丸岡雄一さん・里美さん  
ご夫妻のお子さん

治生 くん (7歳)

玲太 くん (5歳)

娃依良 ちゃん (11ヶ月)

## お父さん・お母さんからのメッセージ

わが家は3人の子どもに恵まれ毎日パワフル全開！  
治生と玲太は共通の遊びが大好きでいつも一緒にいら  
れる友だちのような兄弟。ケンカもたくさんするけど  
すぐ仲直りし笑ってる2人です。2人とも、娃依良が  
産まれてからは、とつてもかわいがってくれて取り合  
いになるくらいメロメロです。そんな優しいお兄ちゃ  
ん2人が大好きな娃依良は家族の小さなハニカミアイ  
ドルです。これから

も3人、個性豊かに  
元気に育ってね。そ  
して今のままの自分  
を大好きでいてくだ  
さいね。治生、玲太  
娃依良、お父さんと  
お母さんの子どもに  
産まれてきてくれて  
ありがとう。これか  
らもよろしくね。

(父・母より)

【撮影はお母さん】



藤田 基希 くん  
(八千代南小学校1年花組)

「ぼくは、すいえいがだいすきだよ。シャワーもだいすき。シャワーは、つめたくてきもちいいよ。がっこうはたのしくておもしろいよ。」



『シャワー、きもちいいな』



池田 亜里紗 さん  
(杉原谷小学校3年)

「わたしは、2つもカタカナを書くのは、バランスがわるくなってしまっていたけど、書いていたら、思いどおりに書いて、すごくよかった。」



# ぼくと私の作品展

毎月、町内の小学生の作品(絵画・書道・工作など)を紹介します。



松本 育磨 くん  
(中町南小学校5年月組)

「一人ひとり書いた花がちがうように、ぼくも個性ある花をさかせたい。」



吉原 貴志 くん  
(八千代北小学校4年)

「カラフルなたまごをわると、中からカメの親子が出てきます。一番大きなカメを作るのが、むずかしかったです。カメのものを工夫しました。」

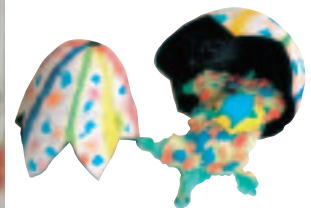

『ふしぎなたまご』

# みんなに はなまる

瑞寶雙光章  
橋尾 要さん(中三原)



昭和13年から昭和54年までの41年間、公立小学校訓導・小学校教諭、公立中学校教諭・中学校教頭、公立小学校長、多可郡教育委員会指導主事を歴任。  
情熱と信念を持って、心身ともに健康な児童生徒の育成に、献身的な努力を払い、学校教育の振興と充実に尽くされました。

兵庫県防犯協会連合会  
防犯功労者表彰受賞  
吉川 清 さん(寺内)



6月26日にマナビータ・プラザで西脇多可防犯協会総会が開催され、永年、防犯協会の会員として地域への防犯知識の普及、青少年の健全育成などに努められ、明るく住みよい町づくりに貢献されたことが認められ、受賞されました。

兵庫県連合婦人会  
会員表彰受賞  
池田佳代さん(市原)



7月6日に開催された兵庫県婦人大会の席上で、永年、婦人会活動を通じて女性の地位向上に努め、明るく住みよい地域づくりに尽くされたことが認められ受賞されました。

神戸地方法務局長から感謝状  
多方俊郎さん(柳山寺)



人権擁護委員として、平成16年7月1日から3年間にわたり人権相談など積極的な活動をされたことにより感謝状が贈られました。

伊藤博和さん(中野間)

多方俊郎さんが退任され、新しく伊藤博和さんが人権擁護委員に委嘱されました。任期は平成22年6月30日までです。

第2回男女混合家庭  
バレーボール大会  
(6月24日)



優勝 CATS  
準優勝 おわらい  
3位 フレンズ  
大袋

第3回  
ソフトテニス大会  
(7月1日)

◇第1部  
優勝 木村勇介・藤原正一郎組  
準優勝 笹倉啓輔・藤井成人組

◇第2部  
優勝 垣内壮太・春岡伸哉組  
準優勝 飛田宏樹・杉本伸司組  
※女子の部はなし

第2回硬式  
バレーボール大会  
(7月8日)



◇男子の部  
優勝 スファイダ  
準優勝 XX  
(ダブルエックス)



◇女子の部  
優勝 PURE  
準優勝 バレーボールクラブ  
ドルフィン

# 日差しが強く、気温がぐんぐん上昇するこの時期 「熱中症」や「食中毒」に気をつけましょう。

## お元気ですか 栄養士です

●問合先  
健康福祉課  
☎(32)5151



熱中症は主に炎天下で運動や仕事などをしているときに起こりますが、家の中でも起こることがあります。熱中症の予防で一番大切なことは、水分を意識して摂取することです。

### 飲む「水分」に注意！

「水分」とひと言に言っても、水やお茶、清涼飲料水、アルコール飲料などいろいろの種類があります。基本的には水かお茶を飲むようにしましょう。清涼飲料水には糖分が多く含ま

れているものもありますし、アルコールの飲み過ぎもよくありません。

しかし、一度に多量の汗をかいたときは、水分と一緒に塩分も補給する必要がありますので、スポーツ飲料やひとつまみの塩を加えた水などを飲むようにしましょう。

### 水分はこまめにとろう！

水分は一度にたくさん飲むと、のどの渴さはいやされますが、過剰な水が胃に負担をかけ、胃液を薄めて

## 8月は「食品衛生月間」！

食中毒と言えば、じめじめした梅雨の時期をイメージしますが、夏場に多く発生しています。また食中毒は家庭でも発生しますので注意が必要です。

### 「食中毒予防の3原則」

- 1 原因菌をつけない（清潔）
  - ・こまめにしっかり手洗いをする
  - ・冷蔵庫の棚なども定期的に掃除をする
- 2 原因菌を増やさない（迅速・冷却）
  - ・残った料理は室温の状態に長く置かない
  - ・冷凍した食品は室温で解凍せず、冷蔵庫内で解凍する
- 3 原因菌はしっかり殺菌（加熱）
  - ・十分な加熱の目安は、食品の中心部が85℃の状態です1分以上
  - ・スープなどを温め直すときは沸騰させる
  - ・使用後の包丁やまな板などは洗剤で洗った後、熱湯をかけ、しっかり乾燥させる

しまい、消化不良を起こしてしまいます。1回の目安はコップ一杯（200ml程度）として何度かに分けて摂取するようにしましょう。

飲料水としての一日の必要量は1ℓから1.5ℓ程度だと言われています。

福祉サービスには、個別

に支給決定が行われる「障害福祉サービス」や、地域での生活を支えるために実施される「地域生活支援事業」、義肢や装具、車いすの交付、修理を行う「補装具費の支給」などがあります。

## 障害福祉サービス

障害福祉サービスは、2つに分かれます。ホームヘルプやショートステイなどの介護の支援を受ける「介護給付」と、就労移行支援や自立訓練などの日中活動の支援を受ける「訓練等給

付」です。利用するサービスにより手続きが異なります。

※サービスには期限のあるものがないものがありますが、有期限であっても必要に応じて支給決定の更新（延長）が可能となります。

## 利用者負担

### 1、利用に応じた負担

原則として、サービスに要した費用の1割を負担していただきます。（サービスの定率負担）

### 2、月額負担上限額の設定

利用者負担額は、世帯の

## ※通所サービス利用者

このほか、施設入所者・グループホーム入所者の個別減免、高額障害福祉サービス費、食費・光熱水費への補助などの利用者負担の軽減があります。（対象者などの詳細はお問い合わせください。）



# 障害者自立支援法における障害のある人への福祉サービス

■問合先  
健康福祉課  
☎(32)5151

平成18年4月から障害者自立支援法が施行され、障害のある人の福祉サービスが変わっています。

今月から3回にわたり障害のある人への制度についてお知らせします。今回は、「障害福祉サービス」についてお知らせします。

表1：サービスの内容

介護給付	居宅介護(ホームヘルプ)	自宅で、入浴、排せつ、食事の介護などを行う
	重度訪問介護	重度の肢体不自由者で常に介護を必要とする人に、自宅で、入浴、排せつ、食事の介護、外出時における移動支援などを総合的に行う
	行動援護	自己判断能力が制限されている人が行動するときに、危険を回避するために必要な支援、外出支援を行う
	重度障害者等包括支援	介護の必要性がとてもし高い人に、居宅介護等複数のサービスを包括的に行う
	児童デイサービス	障害児に、日常生活における基本的な動作の指導、集団生活への適応訓練などを行う
	短期入所(ショートステイ)	自宅で介護する人が病気の場合などに、短期間、夜間も含め施設で、入浴、排せつ、食事の介護などを行う
	療養介護	医療と常時介護を必要とする人に、医療機関で機能訓練、療養上の管理、看護、介護及び日常生活の世話を行う
	生活介護	常に介護を必要とする人に、昼間、入浴、排せつ、食事の介護などを行うとともに、創作的活動又は生産活動の機会を提供する
訓練等給付	障害者支援施設での夜間ケア等(施設入所支援)	施設に入所する人に、夜間や休日、入浴、排せつ、食事の介護などを行う
	共同生活介護(ケアホーム)	夜間や休日、共同生活を行う住居で、入浴、排せつ、食事の介護などを行う
	自立訓練(機能訓練・生活訓練)	自立した日常生活又は社会生活ができるよう、一定期間、身体機能又は生活能力の向上のために必要な訓練を行う
	就労移行支援	一般企業などへの就労を希望する人に、一定期間、就労に必要な知識および能力向上のために必要な訓練を行う
	就労継続支援(雇用型・非雇用型)	一般企業などでの就労が困難な人に、働く場を提供し、知識および能力向上のための必要な訓練も行う
	共同生活援助(グループホーム)	夜間や休日、共同生活を行う住居で、相談や日常生活上の援助を行う

所得などに応じて表2(☆)の4区分に分かれ、月額負担上限額が設定されます。ひと月に利用したサービスの量にかかわらず、それ以上の負担は生じません。

3、月額負担上限額の軽減措置

次のすべてを満たす場合は、申請により利用者負担月額が4分の1に軽減されます。

(ア)利用者の預貯金などの額が500万円以下(家

族と同居の場合は、1,000万円以下)。

(イ)居住している不動産(土地・建物)以外に資産を有しない。

(ウ)町民税課税世帯の場合、町民税所得割が16万円未満。

☆表2：障害福祉サービスの月額負担上限額

負担区分	対象	軽減前	軽減後
生保	生活保護世帯	0円	0円
低所得1	市町村民税非課税世帯	本人収入80万以下(年金2級相当)	3,750円
低所得2		本人収入80万超(年金1級相当)	6,150円(※3,750円)
一般	市町村民税課税世帯	所得割16万円未満	9,300円
		所得割16万円以上	37,200円

’07ベルディーホール自主公演事業

発売開始

## 「加藤登紀子 日本酒の日コンサート」

10月1日(月)

開演:午後7時(開場:午後6時30分)



日本酒で乾杯の町・多可町発!  
名物コンサートをお楽しみください。  
今年は15周年特別企画です。

◆チケット料金【全席指定・当日500円増】

1階テーブル席 6,000円

2階席 4,000円

◆友の会前売開始 8月4日(土)

◆一般前売開始 8月11日(土)

’07ベルディーホール自主公演事業

発売開始

## 『オリジナル創作劇「SEED」』

10月20日(土)

開演:午後6時30分(開場:午後6時)

今年の演劇のお話は、「山田錦」です。  
「SEED」は種という意味で、山田錦発祥の  
里“多可町”を舞台に物語は進みます。  
歌あり、踊りあり、もちろん芝居ありの楽しい  
劇になるようセミナー生は頑張っています。

◆チケット料金【全席自由・当日500円増】

(友の会会員のみ指定席あり)

大人1,000円/学生(高校生以下)500円

◆友の会前売開始 8月18日(土)

◆一般前売開始 8月25日(土)

## VOC主催「演劇フェスティバル」

と き 8月26日(日) 開演午後2時(開場午後1時30分)

ところ ベルディーホール 入場料 無料【全席自由】

劇団SEAV、加西市民劇団おおきな木が競演します。  
楽しいひとときをどうぞ。

問合せ ベルディーホール内VOC事務局  
☎(32)1300

◆併せて舞台づくりの  
参加者を募集中  
詳しくは上記連絡先へ

ベルディーだより

EVENT GUIDE

【問合せ先】ベルディーホール  
☎(32)1300 FAX(32)4060  
mail:verde@takacho.jp

’07ベルディーホール住民企画自主公演事業

好評発売中

ジャズ・トレイン’97結成10周年企画!

## 「’07ベルディージャズライブ」

出演 板橋文夫・ウインチェスター・ニ・テテ・  
高砂高等学校ジャズバンド部

8月5日(日)

開演:午後2時(開場:午後1時30分)

◆チケット料金【全席自由】【当日500円増】

(友の会会員のみ指定席あり)

A席2,000円/B席1,500円/学生1,000円

’07ベルディーホール自主公演事業

好評発売中

## 『桂三枝のひょうご親子寄席』

出演 桂三枝、桂三歩、桂三弥

9月1日(土)

開演:午後2時(開場:午後1時30分)

◆チケット料金【全席自由】【当日500円増】

大人2,000円/学生1,000円

親子(大人・学生2枚1組)2,500円

友の会会員特別価格(会員のみ指定席あり)

会員1人につき500円引き

(500円割引券との併用は不可)

笑いを通じてゆとりや安すらぎを感じてもら  
うとともに、親子同士のふれ合いや異世代交流  
の輪が広がることを期待し、兵庫県がベルディ  
ーホールで親子寄席を行います。

## 緊急対策

# 年金記録漏れ問題を少しでもなくす ため年金相談窓口を開設します

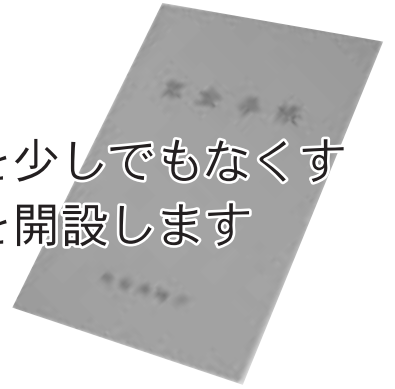

年金問題が浮上して以来、最寄りの社会保険事務所では相談の列ができ、対応に大わらわです。そんな中、役場の窓口でも多くの問い合わせにお答えしています。

### 【年金記録漏れ問題点】

- ・納めているはずの保険料が未納になっている。
- ・基礎年金番号導入前の年金番号が基礎年金番号に登録できていない。

これらの問題は老後の生活を支える年金受給額に大きな影響を及ぼします。

町は、41年間(昭和36年4月分から平成14年3月分まで)国民年金保険料を収納し、国へ検認による報告をしていました。平成14年4月より収納業務が町から国に移管されました。

その際、国民年金の被保険者名簿は保管義務がなくなりましたが、多可町では41年間の被保険者名簿を大切に保管しています。

厚生年金保険料は制度発足当時から国が収納していただきますので町には提供できる

情報はなく、基礎年金番号登録業務についても登録できているか否かは町ではわかりません。

少しでも年金記録漏れ問題を解消するために社会保険庁のデータと照合しながら次のとおり時間外年金相談窓口を開設します。

### 年金相談窓口

(時間外・休日にも臨時開設)

とき 8月6日(月)

8月13日(月)

8月20日(月)

8月27日(月)

午前9時～午後7時

とき 8月11日(土)

午前9時から午後5時

ところ 役場住民生活課

年金相談窓口

### ※年金相談時のお願い

年金手帳・基礎年金番号通知書・年金証書などをご持参ください。

勤務されていた会社名・期間などをまとめておいてください。

### ★年金記録確認第三者委員会がスタート

年金保険料を確かに納付したにもかかわらず、年金記録や領収書などのない場合に、ご本人の立場に立つて公平に判断する仕組み「年金記録確認第三者委員会」がスタートしました。

### 「第三者委員会」申込受付

加古川社会保険事務所

☎0794(27)4511

### ★年金時効特例法

今までは、年金記録が訂正された結果、年金が増額した場合でも、時効消滅により直近の5年間の年金に限り支払われていました。年金時効特例法の成立により、時効消滅部分も全期間さかのぼって支払われることになりました。

### ○今後、年金記録を訂正する場合

記録の訂正手続き以外に特別な手続きは必要ありません。年金記録の訂正に合わせて自動的に手続きを行い、5年を経過した分の年金額も支払われます。

○年金受給開始後に年金記録が訂正され、既に受給している場合

あらかじめ必要な記載事項を印字した用紙が社会保険庁から平成19年9月より順次発送されます。

すぐに手続きをしたい場合は、加古川社会保険事務所に次の必要な書類を持参し、手続きを行ってください。

### ・年金を受給している場合

「年金証書」「振込通知書」など基礎年金番号・年金コードが確認できるもの

・未支給年金を受けたことがあるご遺族が手続きをする場合

「振込通知書」「未支給年金支給決定通知書」など亡くなられた方の基礎年金番号・年金コードが確認できるもの・申請者の本人確認ができる身分証明書・振込を希望される金融機関の預金口座の通帳

※未支給年金とは、年金受給者が亡くなられた時に、まだお支払いが済んでいなかった年金のことです。

年金広報  
ほんえろふ

問合先 住民生活課  
☎(32)23083



## 子育て学習・ふれあい

### 活動あれこれ

【問合せ】中子育て学習センター ☎ (32) 4328  
 加美子育て学習センター ☎ (36) 1505  
 八千代子育てふれあいセンター ☎ (37) 2525  
 ホームページ <http://www.takacho.jp/kosodate/>

各区それぞれに子育て(学習・ふれあい)センターがあります。

#### ●どんなところなの?

就学前(0~5歳)のお子さまのおられる家庭を支援しています。



#### ●どんなことをしているの?

子育て相談、情報の提供、子育てサークル育成、学習会・交流会の開催など

#### ●どのように利用できますか?

子育て相談は、電話・来館などで受け付けています。子育てサークルなどの活動もあり、いつからでも参加できます。また、学習会や交流会なども実施していますので、父母・祖父母ご家族の皆さんで、気軽に参加ください。

### 多可町子育て家族交流

多可町の家族が交流できる場としてふれあい事業を実施しています。年間9回土日・祝日に各センターが順番に行っています。家族で気軽に参加できる事業です。チラシ・ホームページなどで、お知らせしています。詳しくは、各センターへお問い合わせください。

▶5月こどもまつり(八千代区)大声コンテスト。31組100人の家族で楽しみました。



今後は・・・

- ★お店やさんごっこ
- ★ハッピーファミリー
- ★クリスマス など、楽しい企画を予定しています。皆さんの参加をお待ちしています。

## 那珂ふれあい館の“わ”

### イベントいろは

【問合せ】那珂ふれあい館  
 ☎ (32) 0685 FAX (30) 2730

ホームページ <http://www.takacho.jp/nakafureai/>

### 体験イベントのお知らせ

#### ◎かんたん手芸 ～キューピー人形～

■と き 8月12日(日)

午後1時30分～

■参加費 550円

■定員 20人

身長約15cmのキューピー人形にかわいい服を手作りしよう♪どんな服になるかな?



◀服は風呂敷をリメイク♪

#### ◎ちぎり絵教室 ～夏・秋編～

■と き 8月18日(土) 午後1時30分～

■参加費 500円～

■定員 20人



▶うちに夏を描こう

残暑を手作りうちわで乗り切ろう!ハイビスカスや花火を和紙で描くよ!

#### ◎張り子教室 ～敬老の日編(翁のお面作り)～

■と き ①9月2日(日) 午後1時30分～

②9月15日(土) 午前9時30分～

■参加費 200円 ■定員 20人

敬老の日を祝って、翁や媪のお面を作ろう!

紙で作るお面は優しい手触り♪



### 8月のイベント情報

日	時間	内容	参加費、定員など
4日(土)	9:30～	紙すき体験① ～道具作りから紙すきまで～ 2回目:8月11日(土) 13:30～	参加費200円 (講座2回分)
5日(土)	10:00～	青少年のための科学の祭典2007	
11日(土)	10:00～	元気に外遊び! ～ジャンボしゃぼん玉&割り箸鉄砲で遊ぼう!～	参加自由
21日(火)	13:30～	拓本体験 [夏休みカレンダー作り]	参加費100円
25日(土)	13:30～	七宝焼き教室 ～七色に輝く小物作り～	参加費100円 別途材料費が必要です

### 9月のイベント情報(1日～5日)

日	時間	内容	参加費、定員など
1日(土)	9:30～	カラフル勾玉作り	参加費150円
	13:30～	ミニミニぞうりストラップ作り① 2回目:10月6日(土)9:30～	参加費150円 (講座2回分)
2日(日)	9:30～	親子で発掘体験 ～考古学博士への第1歩～	参加費100円

※イベントへの参加は事前に電話などでお申し込みください。

今月おすすめの5冊

アンガスとあひる 福音館書店

マージョリー・フラック／作・絵



何でも知りたがるスコッチ・テリアの子犬のアンガス。でも一番知りたかったのは、庭のさかいの生け垣の向こうから聞こえてくるガーガーとやかましい音の正体でした。小学1～2年生用。

チャンティクリアときつね

ほるぷ出版

バーバラ・クーニー／文・絵



チャンティクリアはすばらしい鳴き声を持つ美しいおんどりです。ある日、庭にこっそり入ってきたきつねにおだてられ、いい気になって歌ったとたんにきつねにつかまえられて…。小学3～4年生用。

天からふってきたお金

岩波書店

アリス・ケルジー／文



とんちがうまく、みんなをゆかいな気持ちにさせるホジャ。ある日、お金がほしいと大きな声で神さまにお祈りを始め、それを聞いた近所の金持ちのデイン・ベイさんは…。トルコで一番愛されている人気者のホジャのお話集です。小学3～4年生用。

魔女の宅急便

福音館書店

角野栄子／作 林明子／画



13歳になり、ひとり立ちするときがきた魔女のキキ。黒猫のジジと一緒にふるさとをはなれ魔女のいないコリコの町で暮らすことに決めたキキの、楽しくゆかいな物語です。小学5～6年生用

【問合先】

多可町図書館  
加美公民館図書室  
八千代公民館図書室

☎(32) 5170  
☎(35) 0085  
☎(37) 0596

図書館では、今年も夏休み中に、小学生を対象にスタンプラリーを行っています。本を読んで問題に答えてね。課題の本の一部を紹介します。



まりーちゃんとひつじ

フランソワーズ／文・絵 岩波書店

まりーちゃんは、ぱたぽんという名のひつじをかっています。まりーちゃんは、ぱたぽんがたくさん子どもをうんで、その毛を売ってすきなものをたくさん買えるのを楽しみにしています。小学1～2年生用。

【お知らせ】  
●おはなし会  
とき 8月11日(土)  
25日(土)  
午後1時30分～  
ところ おはなしの部屋

千ヶ峰太鼓の和太鼓新たに

一般コミュニティ助成事業(宝くじ助成金)により、大太鼓(直径3尺)ほか1台を購入し、皮の張り替えを8台行いました。

大切に使用させていただきます。



宝くじは  
豊かさ築く  
チカラ持ち

宝くじは、広く社会に役立てられています

# くらしの 情報館



## くらしに役立つ Information 問い合わせ先

- 多可町役場 ☎(32)2380
- 加美地域局 ☎(35)0080  
(保健センター)
- 八千代地域局 ☎(37)0250  
(保健センター)
- 教育委員会 ☎(32)2385
- 中央公民館 ☎(32)1250
- 加美公民館 ☎(35)0085
- 八千代公民館 ☎(37)0596
- アスパル ☎(32)5151
- 青少年育成センター ☎(32)3423
- 建設課 ☎(30)0855
- 上下水道課 ☎(32)2815
- かみテレビ局 ☎(35)1001
- ベルディーホール ☎(32)1300
- 図書館 ☎(32)5170
- ふれあいセンター ☎(32)1389
- 社会福祉協議会 ☎(32)3425
- 中分署 ☎(32)0119
- 潮防レフォンサービス ☎(23)7744
- 杉原谷診療所 ☎(36)0212
- 松井庄診療所 ☎(35)0029
- 八千代診療所 ☎(37)2010

## 催し

多可町民の集い

●「新ちゃんのお笑い人権高座」



とき 8月22日(水)  
午後7時30分～

ところ ベルディーホール  
講演 「笑顔でくらす、願いに生きる」

講師 落語家 露の新垣さん  
問合せ先 人権教育推進室  
☎(32)1389

みんなあつまれ!

●加杉野親子ふれあい王国

手づくりキャンドル、杉原紙「紙すき」体験など、いろいろな体験をしてみませんか。夏休みの思い出づくりにぜひ参加ください。

とき

8月25日(土) 雨天決行

午前10時～午後5時

ところ 西脇市総合市民センター

対象 先着30組

小学生(1～3年生)とその

家族

申込み 8月20日(月)まで

持ち物

飲み物、カップ(雨天の場合)、動きやすい服装、歩きやすい靴

問合せ先 社団法人西脇青年会議所  
☎(22)3901

## 募集

文化連盟主催

●「観月の夕べ」観月会

参加者募集



◆「観月の夕べ」

とき 9月15日(土)

午後6時30分(予定)

ところ 八千代公民館

対象 芸能発表に参加できる団体・個人

申込み 8月20日(月)まで

問合せ先 八千代区文化連盟

事務局(八千代公民館)

☎(37)0596

◆「観月会」

とき 9月29日(土)

午後5時(予定) ライブ

午後6時30分(予定) 芸能発表

ところ 加美体育館

対象 ライブに参加できるバンド、芸能発表に参加できる団体・個人

申込み 8月20日(月)まで

問合せ先 加美区文化連盟事務局(加美公民館)

☎(35)0085

※申込み多数の場合、希望に添えないことがあります。

●第25回ひょうご花と緑のコンクール

募集部門 コミュニティ緑化

部門、家庭緑化部門、学園

緑化部門、職域緑化部門

応募内容 キャビネ判

全体の状況、周辺の景観、

季節ごと、活動状況がわかる写真を8枚、応募用紙とあわせて産業振興課へお送りください。

写真 平成18年10月以降に撮影したものを

申込期限 9月30日(日)まで

問合せ先 兵庫県県土整備部まちづくり局都市政策課

緑化政策係

☎078(341)7711

※応募用紙は、役場産業振興課、各地域局にあります。

締め切り迫る

●氷上多可衛生事務組合事務棟の貸し出し

氷上多可衛生事務組合の事務棟及び駐車場の賃貸募集が8月20日(月)で締め切られます。

問合せ先 氷上多可衛生事務組合

☎0795(77)0404



# 消防通信 vol.19

## 台風に対する備え

今年に入り、7月には台風4号により、全国各地で大きな被害が発生しました。また皆さんの記憶に新しい平成16年度の台風災害は猛烈な風雨により、山林の倒木のほか、公民館への避難など近年にない被害をもたらしました。また、最近の異常気象から台風が接近する前に局地的な集中豪雨が発生することが予想されますので、日頃から対策と準備しておくことが大切です。

### 台風が接近したときの対策

- ・ 台風が接近したら早く帰宅し、外出しない。
- ・ 窓や雨戸の補強をする。
- ・ 浸水に備え、貴重品などを高い場所へ
- ・ 停電したときのために、懐中電灯や携帯ラジオを用意。
- ・ 避難場所を確認。
- ・ 避難に備え、非常持出品を確認。
- ・ 防災無線による台風情報を注意して聞く。
- ・ 避難時には、お近くの老人宅にもお声をかけてください。



## お知らせ

防災週間(8月30日～9月5日)に多可町では防災訓練が行われます。住民の皆様もこの機会に家庭で防災について話し合い、自宅の内外の点検など自分たちでできる災害への備えをしておきましょう。

### 9月9日は『救急の日』

消防署では「救急の日」の事業として、次の講習会を行います。

#### ・ 上級救命講習会・普及員再講習会

心肺蘇生法やAEDの取扱い方法が習得できます。

心肺蘇生法とは心肺停止の患者に人口呼吸と胸骨圧迫を行い、命を救うための手当です。

AEDとは心臓に電気ショックを与え、心室細動(致死性の不整脈の状態)を正常な状態に戻すための機器です。

**実施予定日** 9月9日(日) 午前9時～午後6時

**講習場所** にしたか消防本部

#### ・ 救命講習会

団体グループなどある程度の人数(概ね30人まで)で要望されますと、救命講習会を実施しますので中分署までご相談ください。

# 税



## ● 個人事業税等の納税

個人事業税は、所得税、住民税とは別に個人で事業を行う人にかかる税です。

第1期分の納期限は、8月31日(金)ですので、最寄りの銀行・郵便局などの金融機関で納めましょう。

また、納税には便利な口座振替制度をご利用ください。

問合せ先 社県税事務所  
☎(42) 93339

## ● 路線価図等(財産評価

### 基準書)の閲覧

相続税・贈与税の土地などの評価に用いる路線価図がインターネットで利用閲覧できます。

<http://www.nta.go.jp>

問合せ先 西脇税務所  
☎(22) 3171

# お知らせ



## ● 西脇市多可郡医師会

### 休日応急診療センター

#### 当直勤務

休日応急センターでは、西脇市多可郡医師会の先生が交代で、初期の救急対応をしています。休日のケガや急病のときは、連絡を入れてご利用ください。

#### 診察日

日曜日、祝日、年末年始

#### 診療時間

午前10時～午後5時

#### ところ

兵庫県西脇庁舎2階

☎(23) 5380

### 8月の担当先生

8月 5日(日)	宇都宮 卓 先生
8月12日(日)	上田 正生 先生
8月19日(日)	伊藤 通男 先生
8月26日(日)	小坂田 誠 先生

## 「8月の町長ふれあいと〜く」

町長が、住民皆様のお一人お一人とお話しさせていただきます。事前に電話予約も可能です。お気軽にお越しください。

- 八千代地域局 8月7日(火) 午前10時～午後3時
- 加美地域局 8月9日(木) 午前10時～午後3時
- 本庁(中区) 8月22日(水) 午前10時～午後3時
- 本庁(フリー) 8月26日(日) 午後1時～午後5時

「町長ふれあいと〜く」は、毎月開催する予定です。

# お知らせ



児童扶養手当・特別児童扶養手当

## ● 現況届・所得状況届の提出

児童扶養手当とは、父と生計を共にできない児童が養育されている家庭の生活の安定と自立を助けるために、児童の母や母にかわってその児童を養育している人に支給される手当です。(父がいても極めて重度の障害がある場合には支給されません)

また、特別児童扶養手当とは、身体又は精神に障害のある児童を監護する父もしくは母、または父母にかわってその児童を養育している人に支給される手当です。児童扶養手当・特別児童扶養手当を受けている方(支給停止の方も含む)は毎年8月1日現在の状況を居住地の市町を經由して認定機関へ届け出なければなりません。対象者には通知を送付い

## One Point Lesson 英会話



今月の先生は  
パトリシアさんです。

### Summer Fun !

Summer is hot !  
So how about a nice refreshing glass of Sun Tea?  
Every summer, I made this with my mom.  
It's a fun summer treat for anyone.

Do you know how to make it ?  
It's as easy as 1-2-3 !  
I'll teach you how.

### How to Make Sweet Sun Tea

#### INGREDIENTS

- 1 large glass jar
- 2L water
- 1 cup of sugar
- 2 lemons
- 5 bags of black tea (strings tied together)
- Mint (optional)



#### DIRECTIONS

1. Add water, sugar and black tea to the jar.
2. Cut the lemons and add them to the jar, too. Try adding a bunch of mint!
3. Cover the top and place in the sun.

After 1 or 2 hours, the tea should be dark. Stir, and pour over ice.  
Please try this refreshing drink! Have fun !

たしますので左記の受付期間の間に届け出てください。

### ◆ 現況届 所得状況届の受付期間 児童扶養手当

8月1日(水)～31日(金)

特別児童扶養手当

8月11日(土)～9月10日(月)

### ● 特別弔慰金の請求は お済みですか

戦没者などの死亡当時のご遺族で、平成17年4月1

日において、公務扶助料、遺族年金などを受ける人がいない場合に、特別弔慰金が支給されます。ご遺族の人でまだ請求されていない人は、お早めに請求してください。

請求期限 平成20年3月31日(月)

給付内容 額面40万円

10年償還の記名国債

請求窓口 健康福祉課、加

美地域局、八千代地域局

問合せ 健康福祉課

☎(32) 51511

### ● 「特別慰労品」贈呈

恩給欠格者、戦後強制留者および引揚者に対して特別慰労品が贈呈されます。(本人からのみ請求できます)

対象者 恩給欠格者、戦後強制留留者、引揚者

強抑制留者、引揚者

請求期限 平成21年3月31日(火)

特別慰労品 旅行引換券、

銀杯、置時計など

請求交付窓口 健康福祉課、

加美地域局、八千代地域局

問合せ 健康福祉課

☎(32) 51511

### ● 丹波・北播地域精神 保健福祉研修会

「支えあい」「学びあい」「働きかけ」の精神に基づき、障害者が生きがいを持って暮らせる社会づくりを目指します。

とき 8月24日(金)

午後1時～4時

ところ

西脇市総合福祉センター

申込み 8月10日(金)まで

問合せ 白ゆり会家族会事務局

☎(23) 2425

## ◎ 暮らしの相談

### 心配ごと相談 (民生委員が相談に応じます)

問合せ先 社会福祉協議会 ☎(32)3425

**中区** 午前9時～正午  
アスパル

8月9日(木) 迎山 功  
新田 昌美

8月16日(木) 古石 暁子  
寺澤 兌

**加美区** 午前9時～正午  
加美地域局

8月21日(火) 深田 一雄  
久保田道子

**八千代区** 午後1時30分～3時30分  
ささゆりふれあいセンター

8月1日(水) 數原るり子  
嶋田恵美子

8月29日(水) 吉川 文男  
森位 晃三

### 行政相談 (行政相談委員が相談に応じます)

問合せ先 企画情報課 ☎(32)2381

8月10日(金) 午前10時～正午  
多可町役場相談室 藤浦弥宗次

### 人権相談 (人権擁護委員が相談に応じます)

問合せ先 健康福祉課 ☎(32)5151

8月10日(金) 午後1時30分～3時30分  
アスパル 藤井 良夫  
岸本小夜子  
高橋 雅子

### 人権・行政相談

問合せ先 健康福祉課 ☎(32)5151  
企画情報課 ☎(32)2381

8月10日(金) 午前10時～正午  
加美地域局

人権擁護委員 足立 幸壽  
元井 平三

行政相談委員 藤村 富子

八千代公民館

人権擁護委員 森脇 正昭  
伊藤 博和

行政相談委員 藤田 英一

## ◎ 母子保健事業

● 問合せ先 子ども課 ☎(32)5121

行事名	月日	時間	対象
母子健康手帳交付	8月7日(火)	9:30～11:30	・
妊婦健康相談	8月28日(火)	・	・
4か月児健診	8月10日(金)	13:00～	・平成19年3月16日～4月15日生まれ
もぐもぐ離乳食教室	8月30日(木)	9:45～	・4ヶ月～1歳6ヶ月(要予約)
9か月児育児教室	8月8日(水)	9:40～	・平成18年10月生まれ
1歳6か月児健診	9月4日(火)	13:00～	・平成18年1月11日～平成18年2月28日生まれ
2歳児育児教室	8月24日(金)	9:45～	・平成17年4月21日～5月29日生まれ
3歳児健診	8月27日(月)	13:00～	・平成16年7月1日～8月11日生まれ
乳幼児育児相談	8月22日(水)	9:30～11:30	・参加自由
こうのとりのセミナー	9月21日(金)	19:00～21:00	・平成19年11月～12月出産予定の人

※実施場所はすべてアスパル(健康福祉センター)です。

## ◎ 健康づくり事業

● 問合せ先 健康福祉課 ☎(32)5151

行事名	月日	時間	ところ
健康福祉課 ☎(32)5151、加美地域局 ☎(35)0080、八千代地域局 ☎(37)0250			
一般健康相談 (保健師・栄養士) ※栄養相談は要予約	8月2日(木)	9:30～11:30	・アスパル
	8月9日(木)	・	・加美地域局
	8月16日(木)	・	・八千代保健センター
	8月21日(火)	13:30～15:30	・アスパル
あすなる教室	8月23日(木)	・	・交流会館
	8月24日(金)	・	・八千代保健センター
	8月8日(水)	13:30～15:30	・加美保健センター
	・	・	・八千代保健センター
お達者教室	8月22日(水)	・	・加美保健センター
	・	・	・八千代保健センター
	8月7日(火)	13:30～15:30	・おもいで荘
筋力アップ教室	8月21日(火)	・	・
	8月28日(火)	・	・
やすらぎのつどい	8月1日(水)	13:30～15:30	・加美保健センター
オストメイトのつどい	8月18日(土)	13:30～15:00	・アスパル
健康運動教室	8月28日(火)	13:30～15:30	・アスパル
こころの相談	8月29日(水)	9:30～4:00 (要予約)	・八千代保健センター
リハビリ教室	8月30日(木)	13:30～15:30	・アスパル
思春期の居場所づくり	8月23日(木)	13:30～15:30	・八千代保健センター
西脇健康福祉事務所 ☎(22)2666			
こころのケア相談 ※要予約	8月23日(木)	13:30～15:30	・西脇健康福祉事務所



# みんなの善意

(6月1日～30日)

## ◆町への寄付◆

### 【町外】

生命の貯蓄体操普及会西脇多可連合 片岡サカ工さん

## ◆善意の預託◆

(社会福祉協議会)

### 【中 区】

人類愛善会(高岸) 開拓松葉園(奥中)

生命の貯蓄体操普及会西脇支部 笹倉さん

カットインあきの素敵なおお客様

西脇市多可郡技能功労者協議会

松田 昭代さん

### 【加美区】

加美佛教会

加美公民館講座 陶芸教室

足立 喜代次さん(轟)

### 【八千代区】

宮崎 善照さん(下野間)

堀口 泰利さん(仕出原)



# おめでた

6月1日～30日届出(敬称略)

集落 本人 保護者

### 【中 区】

森 本 後藤 歩大 公一

安 坂 堀 悠斗 友也

西 安 藤 本 芽生 章光

茂 利 有延 穂香 嘉展

森 本 今井 慎之介 雄一

東 山 田 中空 琉和 正

安 坂 德平 琉良 尚輝

高 岸 岸 本 颯太 裕樹

岸 上 近藤 唯音 大輔

曾我 井 田 口 りの 勝規

森 本 津 田 樹 咲 和之

【加美区】

丹 治 竹 田 凌成 勝哉

大 袋 八 十 原 奏太 友樹

大 袋 松 本 大 輝 敏 昌

【八千代区】

大 屋 藤 田 希来々 博道

仕 出 原 草 譯 純大 峰明

下 野 間 宮 内 汰史 豊和

柳 山 寺 多 方 心 愛 佐耶香



# おくやみ

6月1日～30日届出(敬称略)

集落 本人 世帯主

### 【中 区】

東 安 田 吉 田 ふさ 義和

安 坂 鳥 井 昌 之 本 人

門 前 伊 藤 ゆく 彥 正 行

鍛 冶 屋 丸 岡 茂 樹

間 子 岸 田 静 江 幸 一

鍛 冶 屋 遠 藤 佳 子 洋 一

安 坂 小 西 和 江 昌 弘

坂 本 井 上 雅 博 和 榮

【加美区】

轟 吉 川 し か 武 男

【八千代区】

仕 出 原 堀 口 岩 夫 泰 利

門 田 河 崎 久 雄 82 勝

下 野 間 宮 崎 ふ さ の 92 善 照



# 入札結果

工 事 名	請負金額(税込)	予定価格(税込)	請負業者
6月19日	単位:円	単位:円	
町道2017号線他 舗装修繕工事	2,352,000	2,499,000	(有) 大量 建設
多可町中央公民館1階和室改修工事	1,533,000	2,488,500	小 幡 建設
町道101号線 道路側溝整備工事	8,085,000	8,361,000	石塚 建設工業(株)
6月20日			
杉原谷小学校校舎 大規模改造工事	288,750,000	358,050,000	三和・イマナカ建設共同企業体

**デイサービスセンター  
パワーリハビリ倶楽部**

リハビリ・マッサージ  
のことならおまかせく  
ださい。  
(介護保険適応)

多可郡多可町中区鍛冶屋846-2  
**TEL.0795-30-2708**

**住宅・土地の事** はお気軽にご相談下さい!

(社)全国宅地建物取引業保証協会会員  
(社)兵庫県宅地建物取引業協会会員  
宅地建物取引業者免許番号/兵庫県知事(1)350360

まちづくりを考える

**有限会社 藤通不動産**  
フジツツ

～播磨の田舎くらし友の会(主催)～  
**TEL.0795-32-4700**  
多可町中区安坂364-1(安坂公民館となり)

わくわくする夢をちょっとお手伝い  
**住宅リフォーム工事の事なら!**

安全・安心な建物造りは、住宅改修業登録店の当社まで

建設業許可 兵庫県知事(特14)第351640号  
兵庫県住宅改修業登録 兵住改E06第 00016号  
宅地建物取引業許可 兵庫県知事(1)第350386号  
登録店だからこそ安心! 住まいの事なら何でもお気軽にご相談下さい。

**長谷川建設株式会社**  
HASAGAWA CONSTRUCTION CO.LTD

**TEL.0795-32-1305**  
URL <http://www.hasegawa-const.co.jp/>  
E-mail [hasecoc@pearl.ocn.ne.jp](mailto:hasecoc@pearl.ocn.ne.jp)

# お知らせ



## 夏の交通事故

### 防止運動

期間 8月1日～10日

交通事故防止に向けての取り組み意識の向上と対策の真剣さが問われています。町内から交通事故をなくしましょう。

#### ◆運動の重点

- ①子どもと高齢者の交通安全
- ②飲酒運転等、無謀・暴走運転の根絶
- ③シートベルトとチャイルドシートの正しい着用の徹底



## 多可町 ちょっとした ニュース

### 災害への備えは 万全ですか？

8月は大雨・台風などによる自然災害が発生しやすい時期です。

皆さんは、災害に対しての備えは万全ですか。

今回、多可町防災監にて、多可町版「防災ガイド」、「防災マップ」を作成しました。避難所の所在地、緊急連絡先、情報の入手先、避難の心得など、いざという時に役立つ防災情報がわかりやすく載っています。

災害に備えて事前に確認し、各ご家庭でお役立てください。



▲わがまちの防災ガイドマップ

## 8月は「道路ふれあい 月間」です

道路はみんなのものです。ルールを守って広く・正しく使しましょう。

8月10日は「道の日」です。

国土交通省

兵庫県土整備部 多可町

#### ◆推進標語

「また明日 元気で会おう この道で」

林業者の皆さんへ

## 振動障害の健康診断

とき 平成19年9月～12月

ところ 社健康福祉事務所ほか

申込期限 8月17日(金)まで

受診料 3,800円

問合先 (財)兵庫県営林緑

化労働基金

☎078(361)8010

## 退職金は国の制度で

中小企業退職金共済制度は、中小企業で働く従業員のための外部積立型の国の退職金制度です。

問合先 (独)勤労者退職金

共済機構 中小企業退職金

共済事業本部

☎03(3436)0151

厚生労働省からのお知らせ

## 守ろう！確かめよう！

### 最低賃金

最低賃金制度とは、最低賃金法に基づき国が賃金の最低限度を定め、使用者はその最低賃金額以上の賃金を労働者に支払わなければならない制度です。

問合先 兵庫労働局

☎078(367)9154

## 防衛大学校生募集

防衛省では、学生を募集をしています。応募資格などはお問い合わせください。

問合先 加古川地域事務所

☎079(426)3290

## 防災訓練にご参加を

「自らの生命、自らのまちは自ら守る」という意識を持って、防災活動を理解し、防災訓練に参加しましょう。

とき 9月2日(日)

午前8時～10時頃まで

訓練概要 避難訓練、初期

消火訓練(消火栓の取り扱い訓練など)

訓練場所 各集落の公民館

問合先 防災監

☎(32)4777

## 私たちの多可町

- ・人口 24,796人
  - ・男性 12,038人
  - ・女性 12,758人
  - ・世帯数 7,418世帯
- (平成19年7月1日現在)

## 日本の瓦屋根に 取り組む

見積無料  
お気軽に  
ご相談下さい!

匠の集団  
社寺屋根工事・設計・施工 〒679-1134 多可町中区茂利7の1  
総合屋根外装工事業 ☎(0795)32-3455  
匠川産業株式会社 ✉y.ibushi@muse.ocn.ne.jp

## 七五三ワンコインキャンペーン

撮影料 衣装料 ヘアメイク 多シキット撮影 セレクト見本  
＝すべてセットで ワンコイン ¥500 (別途 フリント料あり)

近畿・兵庫写真館コンテスト9年連続受賞のお礼をこめて今年もワンコインキャンペーンを開催します!  
期間9月5日～9月21日まで先着30名様限定です。

おまけ打合せも、とーつてお楽しみですよ!  
広報多可を見ました!とお電話でご予約ください!

加美区寺内117 ☎0795-35-1516 写真スタジオ Sanda  
http://www.kanrin.ne.jp/~sanda/



那珂ふれあい館 ☎(32)0685  
 杉原紙研究所 ☎(36)0080  
 中 児 童 館 ☎(32)2284  
 みなみ児童館 ☎(32)1420  
 ささゆりふれあいセンター ☎(37)0360  
 ハーモニーパーク ☎(36)0862  
 北播磨余暇村公園 ☎(32)1543  
 なか・やちよの森公園 ☎(30)0050

WED(水)	THU(木)	FRI(金)	SAT(土)
<ul style="list-style-type: none"> <li>●加美子育て「とどち広場」AM9:00～きた公民館</li> <li>●おじいちゃんおばあちゃんと絵を描こう会 AM10:00～なかやちよの森公園</li> <li>●冒険ひろば AM10:00南グラウンド</li> <li>●八千代子育て「ふれあい広場」(しゃぼん玉・水遊び) AM10:15～子育てふれあいセンター</li> <li>●みなみ保育所「交通安全指導」</li> </ul>	<ul style="list-style-type: none"> <li>●国際教育交流ミドルタウン中学校訪問 (8/10まで) AM8:30～</li> <li>●加美子育て「わいわいキッズ」(13～16年度) AM10:00～きた公民館</li> <li>●冒険ひろば AM10:00～なかやちよの森公園</li> <li>●男女共同参画推進計画検討委員会 PM7:30～アスパル研修室</li> </ul>	<ul style="list-style-type: none"> <li>●加美子育て「てくてくクラブ」(17年度) AM10:00～中央公園</li> <li>●加美子育て「食育サークル」 AM10:00～交流会館</li> <li>●交通安全指導 AM10:30～きた保育所</li> <li>●多可町生涯学習まちづくり交流会 PM7:00～加美運動公園 野球場</li> <li>●アドベンチャースクール (化石発掘)</li> </ul>	<ul style="list-style-type: none"> <li>●加美子育て「食育サークル」 AM10:00～交流会館</li> <li>●木工教室 AM10:00～みなみ児童館</li> <li>●生活創造大学情報文化科講座 PM1:30～中区坂本公民館</li> <li>●親子のつどい PM3:30～きた保育所</li> <li>●子ども球技大会(予備日)</li> </ul>
<ul style="list-style-type: none"> <li>●加美子育て「とどち広場」AM9:00～きた公民館</li> <li>●加美子育て「おばいサークル活動」 AM10:00～みなみ児童館</li> <li>●冒険ひろば AM10:00～南グラウンド</li> <li>●多可町生涯大学(八千代学園)パソコン PM1:00～八千代公民館</li> <li>●多可町区長会全体会 PM7:30～ベルディーホール会議室</li> <li>●みなみ保育所「保育公開の日」</li> <li>●アドベンチャースクール(かみTV)</li> </ul>	<ul style="list-style-type: none"> <li>●ワクワドキドキ教室「のぎくバススタンプラリー」 AM9:00～</li> <li>●多可町生涯大学(あけぼの学園) AM10:00～中央公民館</li> <li>●加美子育て「だっこちゃん」(18年度) AM10:00～みなみ児童館</li> <li>●公民館親善男女別家庭バレーボール大会抽選会 PM8:00～中央公民館</li> <li>●みなみ保育所「発育測定」</li> </ul>	<ul style="list-style-type: none"> <li>●加美子育て「音あそびくらぶ」 AM10:00～きた公民館</li> <li>●多可町生涯大学(春蘭学園)パソコン・陶芸 PM1:00～加美公民館</li> <li>●キッズランドやちよ終業式</li> <li>●アドベンチャースクール (化石発掘)</li> </ul>	<ul style="list-style-type: none"> <li>●おもしろ理科教室 AM10:00～みなみ児童館</li> <li>●ジオラマ教室 PM2:00～みなみ児童館</li> <li>●書道・工作・絵画1・絵画2教室 中児童館</li> </ul>
<ul style="list-style-type: none"> <li>●加美子育て「とどち広場」AM9:00～きた公民館</li> </ul>	<ul style="list-style-type: none"> <li>●加美子育て「わいわいキッズ」(13～16年度) AM10:00～きた公民館</li> <li>●第2回多可町ふるさとのお夏まつり PM6:00～ガルデン八千代グラウンド</li> </ul>	<ul style="list-style-type: none"> <li>●加美子育て「てくてくクラブ」(17年度) AM10:00～中央公園</li> <li>●キッズランドやちよ始業式</li> </ul>	<ul style="list-style-type: none"> <li>●中町南小学校PTA奉仕作業 AM8:00～中町南小学校</li> <li>●ワクワドキドキ教室 AM9:30～中児童館</li> <li>●ジオラマ教室 PM2:00～みなみ児童館</li> <li>●書道・工作・絵画1・絵画2教室 中児童館</li> </ul>
<ul style="list-style-type: none"> <li>●加美子育て「とどち広場」AM9:00～きた公民館</li> <li>●キッズランドやちよ「わんぱくデー」 AM9:30～なか・やちよの森公園</li> <li>●加美子育て「絵本を築くサークル」 AM10:00～きた公民館</li> <li>●冒険ひろば AM10:00～南グラウンド</li> <li>●多可町生涯大学(八千代学園)パソコン PM1:00～八千代公民館</li> <li>●発育測定 AM10:30～きた保育所</li> <li>●多可町スポーツ少年団交流事業 PM7:00～中央公園、アスパル</li> <li>●アドベンチャースクール (発電所と砂金ずくい)</li> </ul>	<ul style="list-style-type: none"> <li>●加美子育て「だっこちゃん」(18年度) AM10:00～きた公民館</li> <li>●誕生会 AM10:30～きた保育所</li> <li>●八千代子育て「テーマーク」 AM10:30～子育てふれあいセンター</li> <li>●国際教育交流華僑中学校使節団受入(8/28まで)</li> </ul>	<ul style="list-style-type: none"> <li>●加美子育て「音遊びクラブ」 AM10:00～きた公民館</li> <li>●多可町生涯大学(春蘭学園)パソコン・陶芸 PM1:00～加美公民館</li> </ul>	<ul style="list-style-type: none"> <li>●ラベンダー・ハーブ大学 AM10:00～加美公民館</li> <li>●おもしろ理科教室 AM10:00～みなみ児童館</li> </ul>
<ul style="list-style-type: none"> <li>●加美子育て「とどち広場」AM9:00～きた公民館</li> <li>●子どもワークショップ AM9:30～きた保育所</li> <li>●キッズランドやちよ「わんぱくデー」 AM9:30～なか・やちよの森公園</li> <li>●冒険ひろば AM10:00～南グラウンド</li> <li>●アドベンチャースクール (そうめん流し)</li> </ul>	<ul style="list-style-type: none"> <li>●子どもワークショップ AM9:30～きた保育所</li> </ul>		



# 相 談

## 心身障害者相談

(敬称略)

問合先 健康福祉課☎(32)5151  
 8月1日(水)、9月3日(月)  
 午後1時～4時  
 アスパル  
 小谷隆亮・西田武義・吉崎敏郎

## 身体障害者相談

問合先 健康福祉課☎(32)5151  
 8月6日(月)、9月4日(火)  
 午後1時30分～3時30分  
 ささゆりふれあいセンター  
 藤本 孝・植山八郎

8月8日(水)、9月12日(水)  
 午後1時30分～4時  
 加美公民館  
 萬浪正義・笹倉 徹

## 知的障害者相談

問合先 健康福祉課☎(32)5151  
 毎週火曜日(祝日は除く)  
 午前9時～正午  
 アスパル  
 のぎく療育園相談員

## 消費生活相談

問合先 住民生活課☎(32)2383  
 毎週金曜日(祝日は除く)  
 午前10時～正午  
 午後1時～3時  
 役場相談室(受付は住民生活課にて)  
 消費生活専門相談員 蛭田弥栄

## 兵庫県小児救急医療電話相談

子どもの急な病気やけがでお悩みの方はお気軽にご相談ください。看護師らが相談に応じます。また、必要に応じて医師が対応します。

- ◆プッシュホン回線の方は ☎#8000
- ◆携帯電話、ダイヤル回線、IP電話の方は ☎078(731)8899

### 相談時間

平日・土曜日  
 午後6時～10時  
 日曜・祝日・年末年始  
 午前9時～午後10時

# 8

# Aug. 暮らしのカレンダー



SUN(日)	MON(月)	TUE(火)
<p>●多可町生涯大学一般教養講座                      講師：細川隆行さん(中区中村町)                      『大航海!世界を廻った男の体験記』</p> <p>あけぼの学園：8月9日(木) 午前10時～                      春蘭学園：8月24日(金) 午前10時～                      八千代学園：8月22日(水) 午前10時～</p>		
<p>●八千代区廃家電品・くず鉄類収集 AM8:00～                      ●子ども会球技大会(予備日)</p> <p>5</p>	<p>●加美子育て「サポート・まま」 AM9:00～きた公民館                      ●アドベンチャースクール(ゴルフ体験)</p> <p>6</p>	<p>●多可町生涯大学(春蘭学園)コーラス AM9:30～加美公民館                      ●八千代子育て「学習会」 AM10:15～子育てふれあいセンター                      ●加美子育て「おはなし会」 AM11:15～みなみ児童館</p>
<p>●中町中学校資源ゴミ回収 AM8:00～</p> <p>12</p>	<p>●加美子育て「サポート・まま」 AM9:00～きた公民館                      ●中町北小学校同窓会盆踊り大会 PM7:00～中町北小学校</p> <p>13</p>	<p>●多可町生涯大学(八千代学園)陶芸 PM1:00～八千代陶芸館</p> <p>14</p>
<p>●中区廃家電品・くず鉄類収集 AM8:00～                      ●中町幼稚園PTA奉仕作業 AM8:00～中町幼稚園                      ●中町中学校PTA奉仕作業 AM8:00～                      ●八千代区小中学校PTA奉仕作業 AM8:00～                      ●国体記念アスパルカップバレーボール大会 AM9:00～アスパル                      ●松井小学校・幼稚園奉仕作業</p> <p>19</p>	<p>●加美子育て「サポート・まま」 AM9:00～きた公民館                      ●中子育て「ままタイム」 AM10:00～アスパル調理室                      ●アドベンチャースクール(ビーズ小物)</p> <p>20</p>	<p>●八千代子育て「小・中・高校生との交流」 AM10:00～子育てふれあいセンター                      ●中子育て「食育サークル」 AM10:00～中児童館                      ●加美子育て「わんぱく広場」 AM10:30～加美公民館                      ●みなみ保育所「誕生会」</p>
<p>●中区廃家電品・くず鉄類収集 AM8:00～                      ●公民館親善男女別家庭バレーボール大会 AM8:30～アスパルほか                      ●松井小学校・幼稚園奉仕作業予備日</p> <p>26</p>	<p>●避難訓練 AM10:30～きた保育所                      ●造形あそび教室 PM4:00～みなみ児童館                      ●みなみ保育所「避難訓練」</p> <p>27</p>	<p>●八千代子育て「にこにこ教室・園体験」 AM9:30～キッズランドやちよ                      ●加美子育て「ふれあい誕生会」 AM10:30～みなみ児童館                      ●多可町生涯大学(八千代学園)陶芸 PM1:00～八千代陶芸館</p> <p>28</p>

※7月10日現在で確認できた行事などを掲載しています。(日程や会場を変更する場合があります。)

町内の人・グループを紹介

キラリ☆輝く

# 多可人 18

中町中学校ソフトボール部(部員17人)が、8月13日(火)から舞洲運動広場(大阪市)で行われる第7回全日本中学生男女ソフトボール大会へ出場を決めた。



▶全国大会出場を果たした部員たち

ル大会への出場を決めた。

「チームワークが良く、まとまりがあるのが私たちチームの特徴」と話す、主将の南畝あゆみさん。試合中、ピンチになっても焦らず、とても良い雰囲気の中で集中できているという。結束力にあふれたチーム作りの取り組みを尋ねると、「練習中であいさつを欠かさず行ってきたこと」と話す。

厳しい練習のさなかでも、部員一人ひとりが、自分たちを応援してくれる多くの方々に気配りと心づかいを持つことがチームの一体感を生む原動力になっている。また、これまでの練習を振り返って、「チームがうまくなってくるのは、多可郡総合体育大会後だと思っ。それ以降はバッチリです」と自信いっぱい話すよう

みんなの心を一つにして、全力で全国大会に挑んでいきたい。

## 中町中学校

## ソフトボール部

に、チームのまとまりは最高潮に達している。

さらに、全国大会出場にあたり何か変わったこと、気づいたことを尋ねると、「東播大会では2回戦で敗退してしまった。悔しい思いが消せない。雪辱戦でもある。みんなでより強いチーム作りができてきた」とも話す。

全国大会へ向けての目標を聞くと、「3年生にとっては最後の試合です。1、2年生には、いいプレーを

見てほしい。浦川先生を信じ、一戦一戦を大切にしたい」と目を輝かせ、力強く答えてくれました。

また勢いみなぎる部員たちを見つめながら、「まずは初戦突破!」と監督の浦川誓司先生は話す。18年ぶりとなる全国大会出場を前に、部員たち一人ひとりの持ち味を十分に見極め、生徒たちと一丸となって勝利を目指す意気込みもひしひしと伝わってくる。



(上)監督による熱心な指導  
(下)勝利を誓う部員たち

## 編集後記



▲5つの花をつけた珍しいゆづり(八千代区本にて)

ようやく梅雨が明け、これまでの曇り空から一転、雲ひとつない青空の毎日が続いています。今までひんやり感じていた気温もぐんぐん上がっています。水分補給や日焼け対策など気をつけたいといけませんね。

また、今月16日には、多可町ふるさとの夏まつりが八千代区で開催されます。もう多可町音頭はマスターされましたか? みんなで多可町音頭を踊って夏まつりを盛り上げましょう。Ⓐ

夏休みに入り、学校以外のところからも子どもたちの元気な声が聞こえてきます。わが家でも、ラジオ体操へ挑むべく、早起きに励む娘たちのにぎやかな声が、朝早くから聞こえてきます。

子どもたちには、元気いっぱい夏休みを楽しんでもらいたいと思います。そんな中、夏休み期間中になにか目標を決め、それに向かって努力することも学んでもらいたいと考えます。

楽しく、有意義な夏休みとなるよう、子どもたちと一緒に頑張って、8月をすごしたいですね。

Ⓔ