

天たかく 元気ひろがる 美しいまち 多可

TAKA

広報たか

10 2018 No.156
月号

熱戦！公民館バレー
勝負の行方は！？

特集 みんなで紡いだ敬老の心
ふれあいまつりに行こう！

特集

新庁舎建設
シリーズ⑦

問合先
財政課 ☎(32)4771

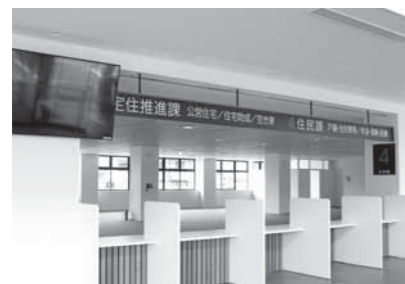

平成28年6月より工事に着手していましたが新庁舎建設工事が、9月末に無事工事完成しました。9月30日(日)には、新庁舎の1階で開催した「多可まるごとフェスタ」の後に、新庁舎の一般内覧会も開催しました。現在は、什器類の搬入作業や設備などの設置を



■移転作業日
10月19日(金)
20日(土)
21日(日)

行っています。次の3日間で移転作業を行います。業務開始までもうしばらくの間ご迷惑をおかけしますが、よろしく願います。

役場新庁舎
10月22日(月)業務開始

10月19日(金)は、庁舎移転作業を行うためご迷惑をおかけしますが、ご理解・ご協力をお願いします。

- ・上下水道センター(建設課・上下水道課)
- ・旧中町幼稚園(教育総務課・学校教育課 こども未来課)

※終日、職員が移転作業を行います。通常どおりの業務はできかねます。ご迷惑をおかけしますがご了承ください。



22日以降の課の移動・施設の利用について

上下水道センター

建設課・上下水道課

旧中町幼稚園

教育委員会(教育総務課・学校教育課 こども未来課)

八千代北仮本庁舎

議会事務局・企画秘書課・総務課 財政課・商工観光課・産業振興課

新庁舎へ移転します。22日以降施設は閉鎖。

中央公民館

会計課・税務課・定住推進課 住民課・生活安全課

➡新庁舎へ移転します。

※貸館業務は継続します。

アスパル

福祉課・地域包括支援センター

➡新庁舎へ移転します。

※生涯学習課・健康課は現状のまま貸館業務も継続します。

広報 たか10

平成30年10月1日発行 No.156
目次-CONTENTS-

- 03 町政クローズアップ
03 新庁舎シリーズ⑦
- 04 特集① みんなで紡いだ敬老の心
- 06 特集② ふれあいまつりに行こう!
- 08 町政クローズアップ
08 町内保育施設等入園説明会・入園募集 / THE CANYON グランドオープン
10 山遊びフォトコンテスト / 里親月間 / ペットの飼い方マナー
12 地域おこし協力隊
- 13 インフォメーション
13 たかちょうスケッチブック
15 わが家のアイドル / ぼくと私の作品展
16 みんなに はなまる
17 お元気ですか ケン助です
18 給食センターだより
19 ぼんえるふ
20 ふらっと / ふれあい / 多可赤十字病院
22 施設だより
- 24 暮らしの情報館
24 催し / 募集 / お知らせ / 消防通信 文芸たか
31 暮らしのカレンダー
- 32 キラリ輝く☆多可人

今月の表紙



9月2日に行われた公民館親善男女別家庭バレーボール大会決勝。写真は、男子の部の決勝戦、曾我井vs奥中の試合の様子です。連覇を目指す曾我井と、昨年3位の奥中。熱戦の結果は、16ページのはなまるで。

わたしたちの多可町

平成30年9月1日現在

人口	21,016人 (前月比-42)
男性	10,210人 (前月比-27)
女性	10,806人 (前月比-15)
世帯数	7,574世帯



町長 吉田一四

秋の収穫の季節になりました。黄金色に輝く圃場の様子が、農家の皆さんの一年間のご苦勞を労わっているように感じます。

わが町多可町が、酒米の最高峰である「山田錦」の発祥の地として、全国的にPRしていることは皆さんご承知いただいていることと思います。

山田錦の誕生は、大正12年の兵庫県立農業試験場種芸部にさかのぼります。その試験場で「山田穂」を母とし「短稈渡船」を父として交配を行い、当試験場で選抜固定され、試験栽培を経て昭和11年に奨励品種として編入されました。

この母方の「山田穂」について、明治の初め旧中町東安田の山田勢三郎翁が、自分の圃場の中から優良な品種を見つけ出し選抜したとされています。

そして、山田勢三郎翁はこの種子を近隣の農家にも配布し、生産の拡大を図ると共に、自ら「山田穂」と名付けたとされています。その功績を称え、明治37年に頌徳碑が建立され、現在この碑は石原坂トンネルの出口に移設されています。

酒米としての優れた形質は母親譲りといわれており、これらの史実をもって多可町中區が山田錦発祥の地として認められてきたのです。

山田錦は穂丈が長く倒伏しやすい上に、単収(単位面積あたりの収量)が少ないので、農家にとっては高度な技術が必要なわりに収量が少ない品種です。

しかし多可町の農家は、発祥の地として山田錦の栽培に並々ならぬ努力を続けてこられました。

農家の皆さんの努力とみのり農業協同組合の販売促進により、現在では加美区・八千代区でも山田錦の作付けが増え、多可町の農業生産額が増えてきています。

今後も、山田錦発祥の地として品質や収量を安定させることで、全国の蔵元に最高の山田穂と称賛されるよう期待するとともに、町としてみのり農業協同組合と連携し、販売拡大に努力します。

多可町は「日本酒で乾杯のまち」です。皆さんにおかれましても、日本酒の消費拡大にご協力いただき、裏ラベルに「多可町産山田錦」と記載のある銘柄をお買い求めいただければと思います。

喜寿敬老会 9月15日 バルディーホール

今年度の喜寿敬老会を、バルディーホールを会場に開催しました。対象者は、307人(昭和17年4月2日～昭和18年4月1日生まれの方)で、当日は、123人が参加。

式典では、喜寿代表者の服部靖子さん(中区坂本)が喜寿の祝いを受け取りました。

そのほか、余興として多可町少年少女合唱団や播州歌舞伎クラブのステージが行われ、喜寿をお祝しました。



代表で記念品を受け取られた服部靖子さんと吉田町長

懐かしい出会いもあり、あちこちで話が咲きました

テーブルごとに記念写真を撮影

敬老会らしい演出で会場に花を添えた余興

第9回 敬老の日記念グラウンドゴルフ大会

9月12日 ガルテン八千代グラウンド

9回目を迎えた今回は、町内の集落から55チームが参加しました。90歳以上のベテランプレイヤーから今年初参加の人まで、元気と活気のある大会となりました。

競技結果

優勝 牧野
準優勝 中野間北
第3位 中野間南



ナイスショット!

入れ入れ~

文部科学大臣賞



間嶋 璃子さん
(多可町立中町中学校2年)

知事賞



矢尾 一華さん
(多可町立八千代小学校3年)

町長賞



小峯 彰汰さん
(アトリエ葵 美術教室・京都市)

門脇政夫特別賞



後藤 汰一さん
(多可町立中町南小学校4年)

応募数3,910作品から特別賞受賞作品を紹介

第29回おじいちゃんおばあちゃん子ども絵画展 受賞作品発表

■問合先 こども未来課 ☎(32)2385

兵庫県教育長賞



大谷 幸輝さん
(加西市立泉小学校4年)

兵庫県老人クラブ連合会長賞



山本 真衣さん
(多可町立松井小学校5年)

兵庫県社会福祉協議会長賞



西牧 宗佑さん
(福崎町立田原小学校1年)

多可町教育長賞



末広 信乃さん
(加東市立滝野東小学校4年)

多可町老人クラブ連合会長賞



矢尾 桧宗さん
(多可町立八千代小学校6年)

議会議長賞



森本 修弘さん
(小野市立河合小学校2年)

兵庫県いなみ野学園長賞



奥本 航大さん
(加西市立立仁小学校3年)

神戸新聞社賞



後藤 唯香さん
(多可町立中町南小学校6年)

サンテレビ賞



柳田 倅輔さん
(宍粟市立山崎西中学校1年)

学年優秀賞

中学生 田澤 健太さん (かぜのへや絵画教室・静岡市)
6年生 末広 道節さん (加東市立滝野東小学校)
5年生 泉谷 彩菜さん (加西市立下里小学校)
4年生 長田 夏妃さん (加西市立泉小学校)
3年生 岡本 つくしさん (加古川市立鳩里小学校)
2年生 有田 奏音さん (多可町立八千代小学校)
1年生 春木 月宏さん (絵画教室スプリング・国立市)
幼児の部 酒井 駿成さん (キッズランドかみ)

ささゆり秀作賞

好村 亮哉さん (神戸市立太山寺中学校3年)
小谷 なぎささん (西脇市立桜丘小学校6年)
藤本 寛大さん (多可町立松井小学校5年)
堺井 りんさん (尼崎市立七松小学校4年)
荒木 陽風さん (加西市立賀茂小学校3年)
岡本 性愛さん (加西市立北条小学校2年)
小林 太地さん (多可町立中町北小学校1年)
藤原直太郎さん (キッズランドかみ)



3年生の服飾専攻の生徒たち。14人でファッションショーの衣装デザイン・縫製をすべてこなします。



複雑なデザインの衣装も、慣れた手つきで仕上げっていきます。



多可町の織物企業が提供した生地で衣装作り。ふれあいまつりでの披露を目指して急ピッチ!



生徒たちがデザインして、地元企業で製作されたオリジナル生地! 話し合いも、笑顔と笑い声が絶えません。

潜入レポート!

播州織ファッションショーを手掛ける 西脇高等学校生活情報科

多可町のイベントでも人気の西脇高校生活情報科による「播州織ファッションショー」から縫製まですべてをこなす生徒さんの現場へお邪魔しました!

見る

●元気いっぱいステージイベント

ガルテン八千代グラウンド特設ステージにて、午前10時からステージイベントを開催します。

タカレンジャー・たか坊・ふう子のステージショー/StudioBe・あさかこども園ダンスクラブ/カパフラ オカ イリマ レイ アーピキ/マイスター工房八千代の長〜い巻き寿司づくり/播州織ファッションショー/八千代太鼓/多可高等学校吹奏楽部 など



今年は、ちっちゃいおっさん&おばはんが登場! ちっちゃいおばはんは多可町出身って知ってた!? ふれあいまつりのために、二人が多可町に里帰り!

●盛りだくさん展示ブース

町内外からさまざまな展示ブースが登場! 見るだけでなく、体験するコーナーも盛りだくさんです。消防署のはしご車やしょうちゃん、きゅうちゃん、警察の白バイもやってくる!

フィナーレは福もちなげ5,000個!!

●ガルテン八千代体育館では・・・

100体の先染めメンズシャツおよび作品展示/国際平和ポスター展/税の広場

食べる・買う

●多可のグルメ大集合!

多可町の特産品をはじめ、町内業者によるブースが多数出店! 食べなきゃ損! なグルメがずらり!

●自慢の品をお買いもの

播州織製品をはじめ、手作り小物や花木・苗、木工製品、雑貨など自慢の品が多数出店します。あなたの思う1品を見つけてください。毎年大好評の農産物品評会の出展品即売会も開催!

※当日は、シャトルバスが3区を巡回します。
※会場周辺は大変混雑しますので、シャトルバスをご利用ください。

P 駐車場

- ・ガルテン八千代グラウンド内
- ・グラウンド南側
- ・ガルテン八千代体育館周辺
- ・JAみのり八千代支店
- ・八千代小学校グラウンド
- ・キッズランドやちよ

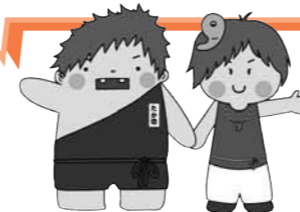

第13回 多可町ふれあいまつり

多可の御TAKA楽まんさいフェスティバル

11/4 (日)

とき 11月4日(日)
午前10時〜午後3時30分
ところ ガルテン八千代グラウンド周辺

インタビュー

<p>さやか 大地彩景さん 高校生の笑顔と元気を届けたい。自由な発想といつでも笑顔で心掛けています。敬老の日の衣装は、着る人も見る人も明るい気持ちになれるように思いを込めました。</p>	<p>わかな 見坂若菜さん 最後の最後まで妥協しないものづくりを心掛けています。敬老の服は、着心地のよいものにこだわり、多可町に住む祖母が「着たい」と思える服作りにこだわりました。</p>
<p>まなか 足立愛夏さん 播州織の良さや地域の人とのつながりをたくさん学びました。「今日はありがとう、楽しかったよ」と言ってもらえたとき、やりがいを感じます。</p>	<p>岸田いつかさん 播州織の良さを生かせるように、生地の特徴を見ながら工夫しています。高校生だからこそ出る発想とアイデアで物作りをしています!</p>

左から大地彩景さん/見坂若菜さん 足立愛夏さん/岸田いつかさん

多可町ふれあいまつりの播州織ファッションショーは、午後2時35分から開催予定!

認定こども園・保育所など・学童保育 入園・入所説明会

■問合せ先 子ども未来課 ☎(32)2385

- 認定こども園など
- ・みどりこども園
 - ・あさかこども園
 - ・四恩こども園
 - ・キッズランドかみ
 - ・キッズランドやちよ
 - ・ちびっこランドらくえん
 - ・町外保育施設

- 学童保育
- ・中南にこにこクラブ
 - ・中北にこにこクラブ
 - ・松井っ子クラブ
 - ・杉っ子クラブ
 - ・八千代わんぱくクラブ

●対象

- ①平成31年4月～平成32年3月までの間に、認定こども園などへの入園を希望する乳幼児の保護者
- ②平成30年度に学童保育への入所を希望する児童の保護者

●とき 10月13日(土)

【学童保育】午前11時～午後1時30分
【認定こども園など】午後1時30分～

●ところ

教育委員会 遊戯室(旧中町幼稚園)

※当日は託児を行います。希望する人は、10月10日(水)までにお申し込みください。

●その他

説明会を欠席された場合、10月15日(月)以降に入園などにかかる書類を配布します。

【配布場所】子ども未来課・加美プラザ・八千代プラザ

入園・入所申し込み

■問合せ先 子ども未来課 ☎(32)2385

申込期間

10月15日(月)～31日(水) ※平日のみ
午前8時30分～午後5時15分

認定こども園・保育所など

■申込先 子ども未来課

■必要書類配布場所

・子ども未来課、加美プラザ、八千代プラザ

※10月15日(月)以降に配布します。

■入園対象者

【幼稚園部】

町内在住で、平成25年4月2日～平成28年4月1日までに生まれた児童

【保育園部】

町内在住で、保護者が仕事などの理由により、家庭で保育ができない0歳(生後8カ月以上)から小学校入学前の乳幼児

※生後8カ月までの児童の入園については、ご相談ください。

■その他

※低年齢児の途中入園が困難な状況です。育児休業などで年度途中から入園を希望する場合は、必ずお申し込みください。

※定員の都合上、入園できない場合や希望の施設に入園できない場合があります。

※町外の保育施設などに入園を希望する場合も、申込期間内にお申し込みください。

※障がいがある、またはあると思われる乳幼児の入園は、申し込み時にお知らせください。

学童保育

■申込先

・子ども未来課

・加美プラザ

・八千代プラザ

■入所対象者

保護者が仕事などの理由により家庭で保育できない町内小学校の1～6年生までの児童

■その他

※定員などの都合上、入所できない場合があります。

※長期休暇(春・夏・冬休み)利用のみの場合など、年度途中の入所を希望する人も対象となります。

※学童保育利用料などに滞納がある場合、利用をお断りすることがあります。

10月19日(金)は新庁舎移転作業のため受付できません。
子ども未来課は10月15日(月)から18日(木)まで旧中町幼稚園、10月22日(月)以降は新庁舎となります。

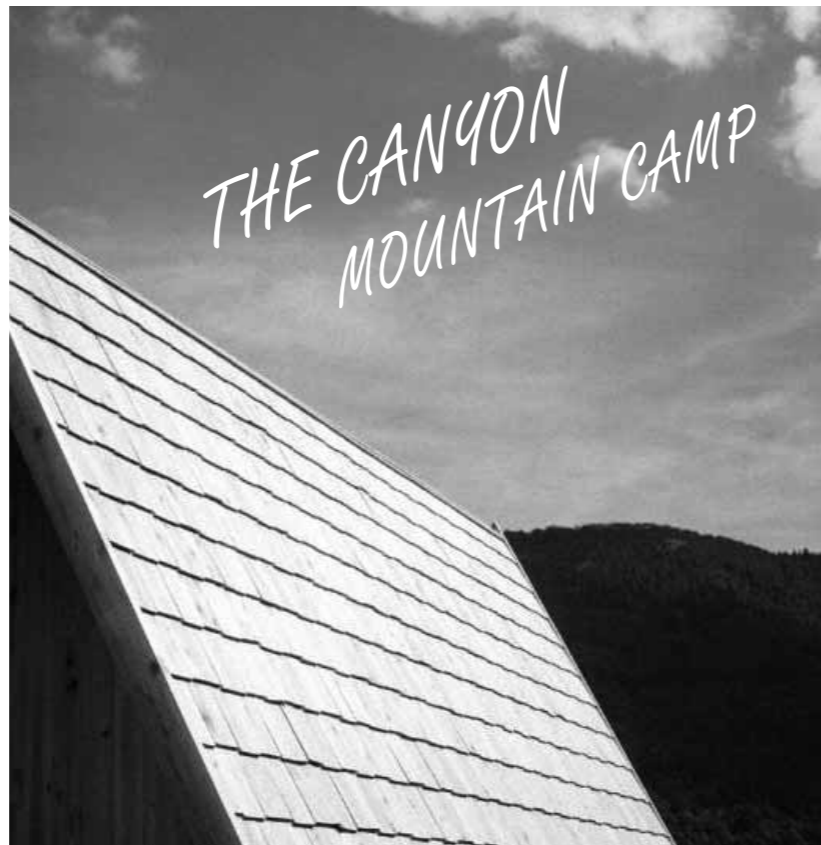

食べる & 泊まる 多可町の魅力を満喫できる 新しいスポット誕生。

三谷の山間部にある農林業公園「ハーモニーパーク」が「THE CANYON MOUNTAIN CAMP(ザ・キャニオンマウンテンキャンプ)」として生まれ変わりました。

木のぬくもりを生かしたBBQテラスやカフェ、バンガローやテント完備。

運営内容は、今までの果樹園から一新、

・「BBQテラス」と

「Cafe&Diner」

からなる飲食施設

・「バンガロー」と「常設テント」からなる宿泊施設(今秋オープン予定)

が、うまく融合された施設となります。

お店の運営は地元のスタッフで行っており、多可町の皆さまにも気軽に立ち寄り頂けるお店作りを心掛けています。

お店の運営は地元のスタッフで行っており、多可町の皆さまにも気軽に立ち寄り頂けるお店作りを心掛けています。

泊まる STAY

お泊りの「バンガロー」「常設テント」のアウトリピングで、食事や飲み物(夕食・朝食)を、夜は「Cafe&Diner」でカクテルやワインなどもお召し上がりいただけます。

また、オールシーズン快適に過ごしていただけるよう全室に冷暖房を完備しています。

食べる EAT

眺めが最高で解放感のある「BBQテラス」では、国産牛のボリューム満点バーベキューをお楽しみいただけます。

「Cafe&Diner」では、人気のキャニオンサンド、季節のフルーツパンケーキをはじめ、ストロベリーやチョコレートのサンデーなどデザートもお楽しみください。



※お問い合わせ・ご予約はザ・キャニオン ☎(36)0877まで!!
皆さまのご来店お待ちしております。



夕食と朝食は、お泊りの素晴らしい眺望をお楽しみいただけるアウトリピングまでお届けします。ごゆっくりお過ごしください。



ペットを飼われている皆さんへ 最低限のマナーを守りましょう

最近、ペットの飼い方・マナーについての苦情が多く寄せられています。ペットを飼っている家庭ばかりではありません。飼い主の皆さんはマナーをしっかり守り、動物も人も過ごしやすい環境を作りましょう。



■問合せ 生活安全課 ☎(32)4777

1 散歩

安易な気持ちで、他人の土地や道路、河川、公共施設などにフンをさせ、処理をせずに放置されています。毎日のことで処理に困っている人がいます。

散歩をさせる時は、袋とスコップを持ち歩き、フンは自宅へ持ち帰りましょう。放置すると悪臭の原因になります。
※フンを川や水路に流さないでください。水質・環境悪化の原因となります。

2 鳴き声

無駄吠えをしないように、しっかりとつけましょう。鳴き声を抑え、犬の健康のためにも散歩は毎日行きますように。



3 放し飼い

放し飼いは絶対にしないでください。散歩中にリードから手を放すことも同様です。じゃれて人に飛びついてけがをさせたり、物を壊したりする恐れがあります。

犬を飼うときは、リードにつなぐか、囲いの中で飼いましょ。

4 猫のマナー

猫を外に出している人は、ご近所の迷惑になっていないか考えてみましょう。近所の庭や公園、学校などの砂場をフンで汚していませんか。
飼い主は、ご近所への気配りも忘れずに、マナーをしっかり守りましょう。
首輪・鈴・リボンなどで、飼い主がわかるようにしましょう。



スマートフォンでの写真もOK! 第5回山遊びフォトコンテスト 作品大募集!

■問合せ 多可町山遊びフォトコンテスト実行委員会
(商工観光課内) ☎(32)4779

■募集要項

- ・多可町の山や野外で撮影したもので、未発表の作品
- ・応募者本人が撮影した作品
- ・デジタル画像(10MB以下)で1人10作品まで
- ※人物を撮影したものは使用許可を得ること。

※プロアマ問わず、どなたでも応募いただけます。スマートフォンで撮影した写真も応募可。

●募集期間
平成31年1月15日まで

●部門・賞
やまあそび部門・いきもの部門
ファミリー部門

※審査の上、グランプリ・準グランプリ・各部門の優秀賞を決定し、入賞者には多可町特産品を進呈



※詳細は
多可町 フォトコン

検索

10月は「里親月間」です 里親になりませんか

■問合せ こども未来課 ☎(32)2385

■里親の種類

- ①養育里親
家族と暮らせない子どもを一定期間、自分の家庭に迎え入れて養育する里親
- ②養子縁組を希望する里親
養子縁組によって、子どもの養親になることを希望する里親
- ③専門里親
養育里親のうち、虐待や非行、障害などの理由により専門的な援助を必要とする子どもを養育する里親
- ④親族里親
実親が死亡、行方不明などにより養育できない場合に、祖父母などの親族が子どもを養育する里親

里親になるまでのステップ

- ①相談
 - ②調査・研修
 - ③審査・登録
 - ④更新
- (養育里親は5年ごと
専門里親は2年ごと)

■問合せ
中央こども家庭センター
☎078(923)9966
こども未来課
☎(32)2385

接客マナー講座

「また来たい」と思わせる魅力あふれる会社、お店、町に知るから。

おもてなしの心を育てるにはまずは自分たちのことを知るから。

■日程【全3回】

- ①10月17日(水)
- ②10月24日(水)
- ※3回目は未定です。

■参加費 無料
■会場 中央公民館 2階 大会議室

■対象者 観光施設、食事施設など

■講師 PR, Japan 代表 原田 加奈子氏

■申込方法 各日1週間前までに商工観光課までお申し込みください。

■問合せ 商工観光課 ☎(32)4779

こども未来課からのお知らせ 未婚のひとり親を寡婦(父)とみなす特例の創設

未婚のひとり親(婚姻によらないで母または父となつた人)で、その後も婚姻(事実婚を含む)をしていない人は、保育料にかかる市町村民税の算定にあたって、地方税法上の寡婦(父)控除の適用を受けることができるようになります。

■適用条件

平成29年12月31日時点および申請日において、未婚のひとり親であること

■申請時添付書類

戸籍謄本または児童扶養手当証書

■申請先・問合せ

こども未来課 ☎(32)2385

平成31年多可町成人式

新成人の皆さんを祝い励ますと共に、成人としての義務、責任、郷土愛を自覚する機会として開催します。

とき 平成31年1月13日(日)
【式典】午後1時～
ところ ベルディーホール

■対象者

平成10年4月2日～平成11年4月1日生まれで、町内中学校卒業名簿記載者もしくは町内に住民票を有するもの
※対象者には、11月ごろに案内を送付します。

■問合せ 生涯学習課 ☎(32)5122



8 24 多可町商工会仕事参観日 高校生のための仕事見学バスツアー

多可高等学校、西脇工業高校に通う生徒が、多可町内の企業を訪れました。

多可町商工会主催の主催で行われたバスツアー「仕事参観日」。次代を担う若手に、地元企業をPRし、興味を持ってもらいたい、という思いから企画されたもので、この日は、日本ワキコ(株)、日藤ポリゴン(株)、チャッタナの森[(株)まちの駅たか]、太平洋金属(株)、交陽工業(株)、植山織物(株)の6事業所を巡りました。



▲訪問先の会社が誇る技術に興味を示す生徒たち



▲実際に機械に触れる場面も

▲就職した先輩からの話に聞き入る生徒たち

経営者をはじめ、高校卒業後地元での就職を選んだ先輩からの話などもあり、参加した生徒たちは、自身の進路についてじっくりと考える機会となったようです。多可町商工会では、町内の会社の事業内容を紹介するホームページを制作しています。ぜひご覧ください。

仕事百科事典 検索

8 26 加美翠流句会と神戸大学生が交流句会 琴線に触れたいいね♪17文字

手作りログハウスを拠点に活動する神戸大学「学生流むらづくりプロジェクト・木の家」メンバーと加美翠流句会が交流句会を開きました。俳句を詠むのはこの日が初めてという学生たちでしたが、「SNSで“いいね”するように、日頃感じた思いや景色を17字にまとめればいいですよ」と助言をもらって、それぞれ作品が完成。出来映えは上々だったようで、「堅苦しいと思っていたけど、日記替わりに詠む感じで楽しい」「若い人の感性に触れてよかった」といった感想が聞かれました。



▲和やかな雰囲気の中、句を詠む参加者

8 28 イングリッシュキャンプ2018 ラベンダー商品を英語で紹介

子どもたちに英語の楽しさを伝えたい、という目的で教育委員会が主催した「イングリッシュキャンプ2018」。中町中・加美中の9人の生徒が参加し、ALTと一緒に英語での交流を楽しみました。

今回は、ラベンダーパーク多可の商品を英語でPRしようというもので、海外からのお客さんにも商品の良さが伝わるようにグループごとに話し合い、それぞれ魅力的な広告を制作しました。

生徒たちは、英語の楽しさを改めて体験するとともに、学校を越えた親交を育んでいました。



▲キャンプを通して仲間づくり

多可町 地域おこし協力隊 活動レポート

■担当隊員
竹内 美咲さん

○担当業務
道の駅活性化と特産品販路開拓支援



8月11日・12日に「道の駅杉原紙の里・多可」で Summer Festa 第2弾がありました。第1弾は7月29日に開催したのですが、台風の影響で多くのイベントが中止になってしまったため、今回第2弾を実施しました。当日は天候にも恵まれ、前回実施できなかった「目玉イベント」あまごつかみも行うことができました。参加してくれた子どもたちは苦戦しながらも楽しそうにあまごを追いかけました。捕まえたあまごは屋台に持っていくと

塩焼きにして食べることが出来ます。自分で捕まえたあまごの味は格別だったと思います。このイベントが、来場してくださった皆さんの夏の思い出のひとつになっていけば幸いです。

さて話は変わりますが、私が多可町に引っ越してきて2カ月が経ちました。私は今、岩座神に住んでいるのですが、ようやく岩座神での生活にも慣れてきました。鹿に遭遇したり初めて聞く名前の子供がいたり、最初は驚くことも多かったのですが、最近では近くの棚田を見に散歩に出かけたり、家のバルコニーでバーベキューをしたりと自然に囲まれた生活を満喫しています。この活動レポートを書いていく今は、棚田の稲刈り直前の季節です。金色に光る稲穂の上を、とんぼが優雅に飛んでいる情景はとても癒されます。



あまごつかみ▶

◀岩座神の風景

うのは少しさみしいですが、次の季節にはまた見たことのないような景色が広がっているのでは、と楽しみにしています。

高年齢になっても住み慣れた地域で自分らしく暮らしたい。
そんな思いを支える「介護予防・生活支援サポーター」の養成講座を開催します。
空いている少しの時間を活用して、「助け合いの輪」となる活動の担い手になりませんか？



会場 多可赤十字地域域ハ・ケアセンター
定員 20人
受講料 無料
※申込方法など詳しい内容は、多可赤十字病院地域医療支援センターまでお問い合わせください。

内容 高齢者の健康、身の老化の備え、認知症の理解、介護保険制度、チームケア、介護予防など

講座日程

回	日程	時間
第1回	11月13日(火)	いずれも 午後1時30分 ～3時30分
第2回	11月27日(火)	
第3回	12月11日(火)	
第4回	12月25日(火)	
第5回	1月8日(火)	
第6回	1月22日(火)	
第7回	2月12日(火)	

多可町公式LINE@登録を!

町内のイベント情報などを配信しています♪
QRコードを読み取るか、「友だち追加」からIDで検索してください!

LINE@ID

@x1k8435g





わが家の アイドル

中区曾我井
市位和久さん・かおりさん
ご夫妻のお子さん

紗耶さん(9歳)
海吏さん(5歳)
陽菜さん(2歳)

お父さん・お母さん
からのメッセージ

反抗期真っ只中の紗耶！毎日ケンカばかりしているけど、ママも反省。真っ直ぐで気が強いけどがんばりやさん♪

ブロック遊びや戦いごっこが大好きな海吏！友達と遊ぶのが大好きで早くお迎えに行くところ機嫌ななめ。最近始めたスイミングに夢中。

絶賛イヤイヤ期の陽菜！なんでも「ひながする！」ややこしい時期だけどそれかわいく思えるのは末っ子だから？最近はお泊り大好き。3人ともいろいろなことにチャレンジして失敗もイイ経験。パパもママも全力で応援しているよ！

私たちのところに生まれてきてくれてありがとう♡

【撮影はお母さん】

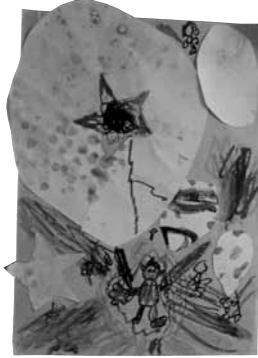

岸本煌大さん
(杉原谷小学校 2年)

『ふうせんにのって』

ぼくは、ふうせんにのってビームを出してたたかいました。ふうせんにシャボン玉で点々ともようをつけた。いい絵がかけてうれしかったです。



竹西聡良さん
(中町北小学校 4年)

『ギコギコトントン
つないでにわとり』

最初、先生といっしょにブロックを使って形を作りました。一本の木をのこぎりでひくのがむずかしかったです。立つように足を工夫しました。

ぼくと私の作品展

毎月、町内の小学生の作品(絵画・書道・工作など)を紹介します。



『道』

村上優香さん
(松井小学校 5年)

内側と外側の組み立て方に気をつけて、字形を書きました。しんじょうの二画目から三画目のつながりを気をつけてかきました。次の画へのつながりを意識しました。



『お花の写真立て』

笹倉結衣さん
(八千代小学校 3年)

わたしは、しゃしんたてを作りました。ねんどでバラの花をつくるのがむずかしかったけれど、うまくできてよかったです。

9 2 多可町防災訓練 自助・共助・公助の備え—4,500人参加

多可町全域で防災訓練を行い、地域住民など約4,500人が参加しました。

今回の訓練では、近年各地で大きな被害をもたらしている豪雨による災害を想定。中央公民館を拠点に災害対策本部を設置し、町内11カ所に避難所を開設するなど、災害時の対応訓練を行いました。

本部では、防災無線やたかテレビ、ホームページなどで情報を発信し、災害の状況を知らせたり、避難を呼びかけました。

避難所では、歩行困難者や認知症の高齢者など支援が必要な人を民間の福祉施設へと移送する訓練も実施し、社会福祉協議会と連携して福祉施設との今後の対応について協議しました。



また、各集落でも独自の避難訓練が行われ、地元役員や消防団、防災士などが中心となって避難訓練や集会、集落巡回などを実施しました。

想定外の大きな災害が多発する中、万が一の事態に直面した際、どのように行動し、どのように命を守るのか。参加した人たちは、訓練の重要性を再確認していました。



▲ダンボールベッドの寝心地は？



◀集落での訓練の様子

入札結果

■問合せ先 財政課 ☎(32)4771

工事名	場所	請負金額(税込)	予定価格(税込)	落札率	請負業者
8月7日実施					
町道中町東線 路面性状調査業務	鍛冶屋ほか	625,320円	2,265,840円	27.60%	アジア航測(株)神戸支店
観音寺橋 橋梁補修工事	奥豊部 観音寺	24,732,000円	29,685,960円	83.31%	(有)土田土建工業
柳山寺浄水場他機器更新工事	柳山寺	50,954,400円	56,926,800円	89.51%	中町電業(株)
柳山寺浄水場他機器更新工事施工監理業務委託	柳山寺	3,564,000円	3,891,240円	91.59%	(株)相互設計事務所
多可町健康福祉センター授乳室等改修工事	岸上	3,996,000円	4,881,600円	81.86%	丸保住建(有)
8月28日実施					
町道豊部60号線外舗装修繕工事	町内	5,292,000円	6,368,760円	83.09%	(株)岩田組



道路愛護活動
国土交通大臣感謝状
中村町あかね坂公園朝
そつじの会

平成14年から地域奉仕活動の一環として、あかね坂公園内(県道多可柏原線・山南多可線沿線)の道路清掃、および沿道植樹帯の維持・管理活動など環境美化に取り組みられてきました。

道路愛護活動
知事感謝状
的場花クラブ21

平成15年から地域環境美化活動の一環として、県道上六栗線、的場バイパス沿道植樹帯への花木の定植など維持・管理に努める傍ら、植樹帯周辺の沿道法面の除草作業などを通じて通行者に一服の安らぎを提供しています。

道路愛護活動
県民局長感謝状

ひまわり会(高岸)
平成19年からまちづくり活動の一環として、国道427号の丘山橋付近の沿道プランターを置くなど環境美化に取り組みられてきました。

色とりどりの花が、道行く人の目を楽しませています。

祝100歳

今中きみよさん(菅荷)
今中きみよさんが9月8日に満100歳を迎えられました。
おめでとうございます。

公民館親善男女別家庭バレーボール大会
(9月2日)

【男子の部】
優勝 曾我井公民館
準優勝 奥中公民館
第3位 森本公民館
豊部公民館

【女子の部】
優勝 西山公民館
準優勝 中村町公民館
第3位 天田公民館
的場公民館

▲曾我井公民館

▲西山公民館

全国大会に出場されました

第49回全国中学校柔道大会
(8月16~20日)

足立 美翔さん(熊野部)
・夙川学院中学校

第65回NHK杯全国高校放送コンテスト(アナウンス部門)
(7月24~26日)

笹倉 七海さん(中安田)
・小野高校

小児インフルエンザ予防接種
費用の助成を行います

多可町では、今年度からインフルエンザのまん延と重症化防止を目的とし、小児インフルエンザ予防接種費用の一部を助成する事業を開始します。

対象者には、10月上旬に助成券を郵送します。接種希望者は、母子手帳と共に医療機関に持参して接種を受けてください。

お元気ですか
ケン助です



●問合先 健康課

☎(32)5121

■対象者
生後6カ月から中学3年生

■実施期間

平成30年10月15日(月)
～平成31年1月31日(木)

■実施医療機関

西脇市・多可郡の指定医療機関
※指定医療機関以外で接種される場合は、健康課にご相談ください。

■接種回数

生後6カ月から13歳未満・・・2回
13歳から15歳(中学3年生)・・・1回

■助成額

1回につき1,000円
※いずれも、接種後医療機関窓口にて接種費から1,000円を引いた額をお支払いただく。

※ワクチンが接種後に効果を発揮するまで約2週間かかり、効果の持続性は約5カ月といわれています。流行する前に、早めに接種することをおすすめします。

※お子さんの出生時にお渡ししている任意予防接種費助成券は、今年からインフルエンザには使用できません。ロタウイルスかおたふくかぜのどちらかにお使いください。

※小児インフルエンザ予防接種は、法に基づく定期接種ではなく、本人の意志によって行う任意接種に該当します。

万が一、予防接種の副作用により健康被害が生じた場合は、救済制度の対象になる可能性がありますが、定期接種とは金額などの内容が異なりますので、必ず医師の説明を受けて了承の上、接種してください。

高齢者インフルエンザ
予防接種のお知らせ



高齢者のインフルエンザ予防接種を実施します。接種を希望する人は、医療機関にお申し込みください。

接種期間

平成30年10月15日(月)
～平成31年1月31日(木)

接種場所

北播磨圏域の協力医療機関
※詳しくは、お問い合わせください。

対象者

①満65歳以上の人
②満60歳以上65歳未満で、心臓・腎臓もしくは呼吸器の機能、またはヒト免疫不全ウイルスによる免疫機能に重度の障がいがある人

接種費用 無料

助成回数 期間中1回のみ

問合先 健康課

☎(32)5121

年金広報
ぼんえるふ

問合せ先 住民課
☎(32)2383

老齡基礎年金の繰上げ請求・繰下げ請求をご存知ですか？

老齡基礎年金が受けられるのは、原則として65歳に達した日の翌月分からになります。60歳以降65歳になる前に繰上げて、または66歳以降70歳になるまでの間に繰下げて老齡基礎年金を受け取ることが出来ます。これを老齡基礎年金の繰上げ請求あるいは繰下げ請求と呼びます。

いったん繰上げ・繰下げ請求をすると、一生同じ割合で減額または増額された率の年金を受け取るようになります。

老齡基礎年金の繰上げ・繰下げ受給には、それぞれ注意点がありませんので、希望される人は住民課または加古川年金事務所へお問い合わせください。

また、厚生年金期間、国民年金の第3号被保険者期間のある人は、加古川年金事務所へお問い合わせください。

問合せ先
加古川年金事務所お客様相談室
☎079(427)4740

◎昭和16年4月2日以降に生まれた人の繰上げ・繰下げ支給率

※繰上げ・繰下げ支給を希望するときは、月単位で支給率が異なります。(数字は%)

	0カ月	1カ月	2カ月	3カ月	4カ月	5カ月	6カ月	7カ月	8カ月	9カ月	10カ月	11カ月
60歳	70	70.5	71	71.5	72	72.5	73	73.5	74	74.5	75	75.5
61歳	76	76.5	77	77.5	78	78.5	79	79.5	80	80.5	81	81.5
62歳	82	82.5	83	83.5	84	84.5	85	85.5	86	86.5	87	87.5
63歳	88	88.5	89	89.5	90	90.5	91	91.5	92	92.5	93	93.5
64歳	94	94.5	95	95.5	96	96.5	97	97.5	98	98.5	99	99.5
65歳	100	100	100	100	100	100	100	100	100	100	100	100
66歳	108.4	109.1	109.8	110.5	111.2	111.9	112.6	113.3	114.0	114.7	115.4	116.1
67歳	116.8	117.5	118.2	118.9	119.6	120.3	121	121.7	122.4	123.1	123.8	124.5
68歳	125.2	125.9	126.6	127.3	128.0	128.7	129.4	130.1	130.8	131.5	132.2	132.9
69歳	133.6	134.3	135	135.7	136.4	137.1	137.8	138.5	139.2	139.9	140.6	141.3
70歳	142	(70歳以降142%は変わりません)										

(注)昭和16年4月1日以前に生まれた人の支給率は別の規定が適用されます。

保険料の納付率
多可町は76・26%

加古川年金事務所管轄(加古川市・高砂市・播磨町・稲美町・加西市・西脇市・多可町)の平成29年度国民年金保険料の納付率は67・29%となっています。

その中で多可町は、76・26%と高い納付率を確保しております。皆さんの年金に対する意識の高さが表れていきます。将来、無年金・低年金にならないためにも、保険料を納付しましょう。また、納付が困難なときは、免除申請を活用しましょう。

昭和16年4月2日以降に生まれた人の例
(※平成30年度の額)

・繰上げ請求をした場合
例：40年間保険料を納めた場合(年額)
60歳6カ月で老齡基礎年金を請求したとき
779,300円×73%=568,889円

・繰下げ請求をした場合
例：40年間保険料を納めた場合(年額)
67歳3カ月で老齡基礎年金を請求したとき
779,300円×118.9%=926,588円
※50銭未満は切り捨て、50銭以上1円未満は切り上げ。

障がい広報
ふらっと

問合せ先 福祉課
☎(32)5120
FAX(32)1937

今年度は、いろいろな手話の講座を広報で案内しています。少しでも手話に関心を持っていただき、手話の裾野が広がればいいなと思っています。



手話講座のご案内

多可町では、手話奉仕員養成基礎過程修了以上の人を対象に、ろう者との手話会話をアップするために「ブラッシュアップ講座」を開催します。

手話会話を身に付けて、ろう者との会話の達人になろう！

と き 【全6回】

11月1日(木)
～12月6日(木)
午後7時～9時
※毎週木曜日

と ころ

アスパル2階 研修室

対 象 者

手話奉仕員養成基礎課程修了以上の人

内 容

ろう者の手話から学び、ろう者に通じる手話で会話をします。

講 師

公益社団法人 兵庫県聴覚障害者協会登録講師(ろう講師1人/聞こえる講師1人)

申 込 締 切

10月22日(月) 福祉課

申 込 先

福祉課

似て非なる障害福祉サービスと介護保険のサービス

障害福祉サービスも介護保険サービスも、「ヘルパーさんが来てくれる」「施設に入所する」という利用者の生活をサポートする、よく似たサービスがあります。その中で、障害福祉特有のサービスとして「訓練等給付費」というサービス体系があり、その代表的なものとして、就労継続支援があります。

就労継続支援は、一般企業に雇用されることが困難な障がい者に就労や生産活動の機会を提供し、知識や能力の向上を図るための支援を行います。

就労継続支援には、利用者や事業者の間で雇用契約を結んでサービス提供を行う就労継続支援A型と、雇用契約を結ばずにサービス提供を行う就労継続支援B型の2種類があり、作業能力や障がいなどの状態、事業所の作業内容などを踏まえ選択できます。

ふらっと訪問

～福祉課の障がい担当が訪ねます～

多可町障害福祉サービス等事業所連絡会の各支部に参加しています。この連絡会には、そらだん部会・くらし部会・しごと部会があり、多可町における障害福祉サービスなどの体制の充実とサービスの向上を目指しています。

そらだん部会は、障がい者の方の相談に応じ、サービス利用をサポートする4事業所の集まりです。5月23日の会合では、事業所の指定申請や報酬改定の内容や届け出について話し合いました。

くらし部会は、居宅介護・生活介護・施設入所支援・共同生活援助など、障がい者の方の生活をサポートするサービスを行う14事業所の集まりです。8月29日の会合では、施設入所者の地域への移行や障がい者虐待について話し合いました。

しごと部会は、就労継続支援A型、就労継続支援B型という一般就労が困難な障がい者の方に、就労の機会を提供したり訓練を行う7事業所の集まりです。7月26日の会合では、福祉施設から一般就労への移行の現状や災害対応について話し合いました。

各支部とも「実際、どうされているの?」といった感じで、事業所どうして率直な意見が交わされていて、情報交換の場としても機能しています。各支部の会合は3～4カ月ごとに開かれ、年1回は全体会が開かれます。



多可赤十字病院からのお知らせ



「○○の秋」
といえは！?

多可赤十字病院
☎(32)1223

<http://www.taka.jrc.or.jp/>

皆さんにとって「○○の秋」といえば、何ですか？
食欲の秋、芸術の秋、運動の秋・・・さまざまなのが浮かびますよね。
8月より今年度の糖尿病教室が始まり、多くの方にご参加いただいています。
糖尿病治療の3本柱といえば、薬物療法・運動療法・食事療法。「○○の秋」にちなんで、運動と食事について少しお話ししたいと思います。



★運動を行う際は、こまめな水分補給を（まだまだ脱水には要注意！）

★食事が終わって30分後ぐらいから歩き出すと血糖の上昇を抑えます。逆に食事の前は低血糖になりやすいので避けましょう。

★ストレッチなどの事前の準備運動を忘れずに行いましょう。

【食事】
稲刈り、芋掘り、味覚狩り。食べることに大忙しな季節です。コツコツ運動を続けていても、動いた以上のカロリーを摂取しては元も子もありません。食べる順番もついつい大好きなお芋から：なんてなっていないませんか？
お肉や野菜から食べるだけで血糖の上昇は緩やかになりますし、ちよつとした心がけで取り込んだ栄養を最大限に生かし、お腹も体も満たされる食事へと

変身させることができます。
※10月16日開催の糖尿病教室は定員を設けており、事前申し込みのない方のご参加はお断りさせていただきます。必ずお申し込みの上、ご参加ください。（定員に達し次第締め切ります）

11月7日(水)
「糖尿病とおくすり」薬剤師
11月28日(水)
「日常生活について」看護師

■問合せ・申込先
医療社会事業課
☎(32)3810

ふれあい

問合せ 人権啓発推進室
☎(32)1389

「パワハラ」とは「パワーハラスメント」を略した言葉で、厚生労働省は「同じ職場で働く者に対して、職務上の地位や人間関係などの職場内の優位性を背景に、業務の適正な範囲を超えて、精神的・身体的苦痛を与える、または職場環境を悪化させる行為」と定義しています。

職場でのハラスメントは、「職場の雰囲気が悪くなる」「職員の心身の健康を害する」など、放置することのできない重要な人権課題のひとつなのです。
同じ職場内で、人が人を指導するというのはとても難しい行為です。言葉や行動が自分の意図とは違って受け取られてしまうことも往々にしてあります。人そ

れぞれ受け取り方が違うのですから、今までこうやってきたからとか、自分はそうやって育ててもらったから、というような考え方は変えていかなければなりません。「部下を叱咤激励するためだった」「仲良くなりたいため」など、自分の言葉や行動を正当化しているにすぎないのです。

に相談したり、担当窓口にご相談することも自分のストレスを減らす手段にもなり、また職場の環境改善の第一歩となります。企業であれば組合に相談したり、また外部の相談窓口、例えば全国の労働基準監督署にある総合労働相談コーナーでは、無料で相談を受け付けており、また電話で相談することもできます。

職場でのパワハラをなくすためには、日頃から職場内でコミュニケーションを取り合い、働きやすい職場づくり、すなわち多様な価値観が認められる環境を築くことが大切です。そのため、職場や地域で行われる研修に参加し、絶えず人権感覚を高める努力を積み重ねていきましょう。

自分の人権は自分で守らなければなりません。人権感覚の高い職場は、自分たちの手で作っていく必要があります。



多可町の学校給食



●多可町学校給食展

8月5日にベルデイホールにて、多可町学校給食展を開催しました。試食会や展示・体験ブースには多くの皆さんにご来場いただき、盛会の内に終了することができました。今後とも給食センターでは、おいしい給食づくりや食育活動に力を入れて取り組めます。

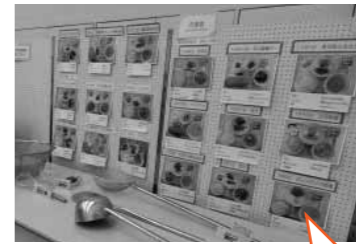

給食の写真や実際に使っている調理器具など、さまざまな物を展示しました。

調理服を着て、釜まぜ体験!



■おすすめレシピ～ビビンバ～

学校だけでなく、給食展のレシピ配布コーナーでも特に人気を博した『ビビンバ』のレシピを紹介します。簡単に作れますので、ご家庭でもぜひ給食の味を楽しんでみてくださいね!



〈作り方〉

- ①米を炊く。
- ②にんにくはみじん切り、干しいたけは水で戻して千切り、牛肉は2cm大に切る、ぜんまいは水を切っておく。
- ③フライパンに油を熱し、にんにくと牛肉を炒め、トウバンジャンを加える。
- ④③に干しいたけとぜんまいを入れ、調味料★を加えて味を整える。
- ⑤炊きあがったご飯に④のをのせて完成!!

トウバンジャンの量を加減することで、辛さの調整ができます。また、お好みの食材で作ったナムルと一緒に混ぜて、ご飯にかけて食べるとよりおいしくいただけますよ!

材料(4人分)

米	2合
牛肉	140g
にんにく	1片
油	小さじ2
トウバンジャン	小さじ1/2
干しいたけ	大1枚
ぜんまい(水煮)	40g
砂糖	10g
うす口しょうゆ	大さじ1
酒	大さじ1/2
みりん	小さじ1

多可町学校給食センター

検索



学校給食センターでは、給食や食育に関する情報とフェイスブックに掲載しています。ぜひご覧下さい。

●毒キノコに注意!
秋は毒キノコによる食中毒が多く発生しています。野生のキノコを見分けるのは大変難しいので、安易に採って食べたり人にあげたりしないようにしてください。
「縦にさけるキノコは食べられる」「色鮮やかなものには毒がある」などの言い伝えはすべて迷信ですので注意しましょう。



図書館通信

BOOK GUIDE

多可町図書館 ☎(32) 5170
加美図書室 ☎(35) 0080
八千代図書室 ☎(37) 0250

ホームページ <https://www.town.taka.lg.jp/library/>

今月のおすすめ

『東京オリンピックのボランティアになりたい人が読む本』



西川千春 / 著 イカロス出版

皆さんは“ボランティア”の意味、ご存知ですか？そもそもは“志願兵”という意味で、自らの意志で駆け付けた人のことです。広い意味で定義すると、大きな公共性のある活動に共感し、自発的に参加し、自分のスキルや時間を提供することです。

ロンドン、ソチ、リオオリンピックにボランティア参加した

著者が語る“人生最高の2週間”をあなたも経験してみませんか。

『青少年のための小説入門』

久保寺健彦 / 著 集英社

「お前、朗読うめえか？」作家志望ながらディスレクシア(読字障害)を抱えているヤンキーの登は、万引きを強要されていた中学生の一真と出会います。一度聞いた話は一言一句忘れない特技がある登は、頭から湧き出るストーリーを一真に書き取ってもらい、二人で小説を創り始めます。何度も何度も修正を加えながら完成した作品を、ある新入文学賞に応募しますが、その結果は・・・？“面白い小説を創る”という目標に向かう二人の奮闘を描く、後味さわやかな青春物語です。



●「読書週間」おすすめ本

期間：10月27日～11月9日
テーマ：『ホッと一息 本と一息』

読書の秋、図書館では「読書週間」おすすめ本を展示しています。この機会にどうぞご覧ください。

●「読書週間」おすすめ本

とき ①10月23日②11月20日③12月18日
いずれも火曜日 午前10時30分～正午

講師 飯尾 正子さん
定員 20人(先着順) ※参加費無料
申込期限 10月14日(日)

●おはなし会

とき 10月13日(土)・27日(土)
午前10時30分～
ところ おはなしの部屋



ベルディーだより

EVENT GUIDE

ベルディーホール ☎(32) 1300
FAX (32) 4060

ホームページ <https://www.town.taka.lg.jp/verde/>

発売中

住民企画自主公演事業
弓張美季ピアノリサイタル

10月20日(土)

開演：午後2時～

◆チケット料金【自由席】
一般 2,000円
高校生以下 1,000円
※当日500円増

◆出演 弓張美季



発売中

演劇セミナー発表公演
オリジナル創作劇「SEEDS」

10月28日(日) 開演：午後2時～

◆チケット料金【自由席】
※当日500円増
一般 1,500円
高校生以下 500円

◆出演 セミナー生ほか

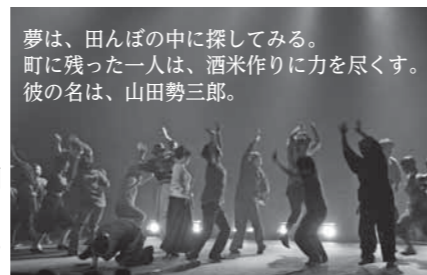

夢は、田んぼの中に探してみる。
町に残った一人は、酒米作りに力を尽くす。
彼の名は、山田勢三郎。

発売前

川中美幸コンサート2018

12月15日(土)

開演：午後1時30分～
午後5時30分～

◆チケット料金【全席指定】
S席 6,500円
A席 5,800円
※当日500円増

◆チケット発売日
【友の会】10月6日(土) 【一般】10月13日(土)
◆出演 川中美幸



チケットはプレイガイドでも販売しています。

- ギフトショップ清水(32-2978)
- ブックショップM(32-3606)
- 細田書店(32-0073)
- ヨシダ楽器(22-2322)
- 西村書店(西脇店)(23-3350)
- おしゃれの店しんみせ(28-2215)
- 北条楽器(0790-42-0697)
- 新・文具館柏原本店(0795-72-1223)

那珂ふれあい館

10月の体験イベント
(すべて要予約)

那珂ふれあい館 ☎(32) 0685
FAX (30) 2730

ホームページ <http://web.town.taka.lg.jp/nakafureai/>

日 時 間	内 容	参加費など
6日(土)	9:30～ 播州織のはぎれでつくる手織りのコースター	参加費：150円 小学4年生以下は保護者同伴
	13:30～ 虹色に輝くアクセサリー 七宝焼き教室 特別講師：蔵本繁子さん	参加費：150円 材料費：500円～
7日(日)	9:30～ マジカルストーン 勾玉づくり	参加費：150円～200円
	13:30～ 勾玉と鹿角のMAGICAL Powerキーホルダー	参加費：400円
13日(土)	9:30～ 伝統和菓子 おはぎづくり～さといも入り～ 特別講師：溝垣和子さん	参加費：150円 材料費：400円 持ち物：エプロン・三角巾
	13:30～ 腕に輝くマジカルストーン 勾玉プレスレットづくり	参加費：300円
14日(日)	9:30～ 仏像が輝く～切り絵でつくるランプシェード～	参加費：450円 小学5年生以下は保護者同伴
	10:00集合 東山古墳群めぐり～多可町の歴史を体感～多可ふれあいボランティアガイド	参加費：無料
	13:30～ 勾玉と鹿角のMAGICAL Powerキーホルダー	参加費：400円
20日(土)	9:30～ 考古学博士になれる!! 親子で発掘体験	参加費：1組150円
	13:30～ Power Up!! B I Gな勾玉づくり	参加費：300円
27日(土)	9:00～ 伝統技術と播州織(糸)のコラボ ぞうりづくり	参加費：300円 小学6年生以下は保護者同伴
	13:30～ 多可の伝統工芸 杉原紙でつくる和紙のランプシェードづくり	参加費：600円
28日(日)	9:30～ 伝統的マイナスイオンのインテリア 飾り灰づくり	参加費：300円
	13:30～ 素焼きのキャンドルカバーづくり② 素焼きのミニはにわづくり②	9月30日の参加者対象

杉原紙シンポジウム開催

平安時代に杉原谷で生みだされて以来、少なくとも900年以上、先人たちによって継承され、日本の紙文化に大きな影響を与えてきた「杉原紙」が、現在も多可町で漉き続けられています。このことは、『奇跡的な技術・文化の継承』であり、この杉原紙を「知って」「触れて」「使って」「活かして」発展させながら後世へ繋いでいく一つの契機として、シンポジウムを開催します。

【日時】11月17日(土) 午前11時～午後4時
【場所】ベルディーホール
※入場無料/要予約

【内 容】

- 展示会場(会議室) 11:00～16:00
 - ・杉原紙商品コンテスト作品展示
 - ・寿岳文章が集めた和紙展
- シンポジウム会場(大ホール) 受付12:00～
 - 13:00～ 開会・挨拶/杉原紙アイデア商品コンテスト表彰式
 - 13:50～ 基調講演 I. 『日本の和紙文化における杉原紙』 湯川賢一(神奈川県立金沢文庫長)
 - II. 『地元史料にみる杉原紙の歴史』 小栗栖健治(播磨学研究所副所長)
 - 14:40～ パネルディスカッション
パネラー 湯川賢一/小栗栖健治/富田正弘/埴岡真弓
コーディネーター 那珂ふれあい館館長 安平勝利

【予約申込・問合せ先】那珂ふれあい館

子育てふれあい

活動あれこれ

子育てふれあいセンター ☎(37) 2525

ホームページ <https://www.town.taka.lg.jp/kosodate/>

学習会のご案内

読み聞かせ講座(図書館連携事業)

『子どもと楽しむ絵本の世界』

と き：10月18日(木)
午前10時～11時半
と ころ：多可町図書館
講 師：今西 茂子氏 ※申し込み必要(託児あり)

子どもと絵本を楽しむには、どのような絵本を選んだらいいのか、どのように読んだらいいのかなどを、一緒に学んでみませんか。

昨年度の様子



※詳細については、お便りをご覧いただくかお問い合わせください。

児童館

子どもひろば

中児童館 ☎/FAX (32) 4328
みなみ児童館 ☎/FAX (35) 1420

ホームページ <https://www.town.taka.lg.jp/jidoukan/>

わくわく体験教室

「ハロウィンパーティー」

と き 10月28日(日) 午前9時45分～正午
と ころ 八千代プラザ
対 象 小学生
参 加 費 200円

ALTの先生たちとハロウィン・パーティーをしよう!
詳しいことは、申込書付の案内をご覧ください。



▲昨年の様子

催し

●西脇多可シルバード
ライバースクール
いつまでも元気で運転するために、自分の運転の癖を確認してみませんか。

とき 11月14日(水)
午後1時30分～4時30分
ところ 北播ドライビングスクール

対象者 65歳以上の運転免許保有者
定員 50人(先着)
参加費 無料
申込期限 10月22日(月)
※シルバードライバースクールの受講をもって、免許更新時の高齢者講習などに替えることはできません。

申込・問合せ 生活安全課
☎(32)4777

●第11回多可町障がい者スポーツ大会

とき 10月27日(土)
午前10時～午後2時
ところ アスパラアリーナ
対象者 障がいのある人とその家族
参加費 無料
申込方法 名前・住所・電話番号・障がいの有無・送迎の要否・そのほか特に伝えておきたいことをお知らせください。

※当日のスタッフも募集しています。詳しくは、お問い合わせください。
問合せ 多可町社会福祉協議会
☎(32)3425
FAX(32)4162



▲昨年の様子

多可町観光交流協会主催
●ド迫力工場見学ツアー

第27回神鋼かがわフェスティバルに行こう！普段は見ることができない神戸製鋼加古川製鉄所の工場内を、親子で見学してみませんか。
市民ステージ、キャラクターショー、アニメ映画上映、ゲーム店や、模擬店など盛りだくさん！
とき 10月28日(日)
集合時間 加美プラザ：午前8時
まちの駅：午前8時15分
八千代プラザ：午前8時30分

内容 午前10時～11時30分 工場見学
午前11時30分～午後2時 自由見学
※昼食は会場内にて各自で
参加費 大人 1,000円
小人 500円
定員 20人(小学4年生以下は保護者同伴)
申込・問合せ 商工観光課 内事務局 ☎(32)4779

多可町観光交流協会主催
●山岳部研修登山のお知らせ

多可町観光交流協会山岳部では、年に1回研修登山を開催しています。今回は、夏の研修登山が台風の影響で中止となったため、秋の研修登山を開催します。
登山愛好家の皆さん、一緒に大山登山はいかがですか？
とき 10月14日(日)
早朝出発日帰り
行き先 大山登山(鳥取県) 中級レベル
参加費 6,000円
定員 30人
申込期限 10月9日(火)
申込方法 観光交流協会山岳部事務局(商工観光課内)までお電話ください。必要書類を送付します。
☎(32)4779



10月は土地月間です

『土地取引の届出』をお忘れなく
一定面積以上の土地取引をした場合は、国土利用計画法に基づき、契約を締結した日から起算して2週間以内に、役場を経由して知事に届け出なければなりません。
■届け出が必要な面積
【中区】5,000㎡以上の土地
【加美区・八千代区】10,000㎡以上の土地
問合せ 建設課 ☎(30)0855

千ヶ峰・笠形山縦走
多可町仙人ハイイク中止のお知らせ
昨年度イベント開催中に熊の目撃情報があり、開催途中での中止となりました。今年度実行委員会による開催可否の調整会を開催し、イベントの安全確保を検討した結果、今年度の「千ヶ峰・笠形山縦走多可町仙人ハイイク」は中止いたします。来年度以降は未定です。
問合せ 商工観光課 ☎(32)4779

催し

●第14回多可町文化祭

文化の秋、たくさん作品が展示されます。皆さんお揃いでお越しください。
とき 11月3日(土)・4日(日)
午前9時～午後7時
※4日は午後3時まで

内容 【ベルディーホール】
・文化連盟・福祉施設一般作品展

・多可学園・生涯学習講座
・囲碁将棋
・お茶会
【中央公民館】
・婦人会作品展
・子ども作品展
申込方法 一般作品・福祉施設作品は、ベルディーホールまでお申し込みください。
申込期限 10月14日(日)
申込・問合せ ベルディーホール ☎(32)1300

募集

●地域活性化事業助成団体募集

東播磨流域文化協議会
地域づくり事業に主体的に取り組み助成団体を募集します。

対象事業 4月1日から平成31年3月31日までに実施する次の事業
①歴史・文化等伝承事業
東播磨・北播磨地域の歴史や自然、産業、文化などの

啓発、伝承を促進する事業
②地域資源再発見事業
一般的なマップに載らない地元情報を発信する事業
対象者 東播磨または北播磨地域に活動拠点を置く団体で、平成29年度に本助成を受けていない団体
助成額 1団体あたり上限15万円
募集期間 10月1日～12月28日まで
問合せ 企画秘書課 ☎(32)2381

●問合せ 多可消防署 ☎(32)0119
多可消防署発
消防通信 vol.149
住宅用火災警報器、正常ですか？
新築住宅への住宅用火災警報器の設置が義務となってから10年以上が経過しています。住宅用火災警報器は、古くなると電子部品の寿命や電池切れなどで、火災を感知しなくなることがあるため、10年を目安に交換しましょう。

設置した時期が分からないときは…
本体に記載されている「製造年」を確認してください。
定期的に作動確認をしましょう！
ボタンを押す、またはひもを引いて確認してください。

正常な場合は？
ピーピーピー 火事です
正常をお知らせするメッセージまたは火災警報音が鳴ります。
警報音はメーカーや製品により異なります。

音が鳴らない場合は？
…しーん
電池がきちんとセットされているか確認してください。
それでも鳴らない場合は、「電池切れ」が「機器本体の故障」です。取扱説明書をご覧ください。
イラスト提供：一般財団法人日本火災報知器工業会

住宅用火災警報器は、皆さんの命を守る大切な機器です。いざというときに確実に作動するように、維持管理の徹底をお願いいたします。

悪質な訪問販売などにご注意を！
消防署や町が、直接“住宅用火災警報器”などを訪問販売することはありません。また、特定の業者に商品を斡売したり、販売を依頼することはありません。

音で助かる命がある！
住宅用火災警報器を設置しましょう！
住宅用火災警報器は、平成23年6月1日からすべての住宅に設置することが義務付けられています。
住宅用火災警報器は、皆さんの生命や財産を守るための機器です。
まだ設置されていないご家庭は、早急に設置されるようお願いいたします。
取り付けはあなたの義務です！

薬と健康の週間 お薬手帳を持ちましょう
10月17日(水)～23日(火)
●自分の使用する薬の記録を持ちましょう
●あなたの薬の情報を的確に伝えることができます
●薬の重複投与の防止や相互作用の確認ができます
薬についての相談は、医師、歯科医師、薬剤師など専門家に！

募集

平成31年度推薦入試・社会人入試
●播磨看護専門学校入
学試験について

募集人数
推薦入試・社会人入試
合わせて15人程度

受付期間
11月1日(木)～8日(木)
※受付期間内消印有効

試験日 11月17日(土)

試験場所 播磨看護専門学校
願書の配布 播磨看護専門学校事務課で配布します。
郵送で請求する場合は、205円分の切手を貼った宛先明記の返信用封筒(角形2号)を必ず同封してください。

出願手続 出願書類一式を
確認の上、播磨看護専門学校に郵送、または持参してください。

問合せ
播磨看護専門学校事務課
☎0795(42)3961
加東市家原812-1

お知らせ

●難病患者の「医療・生活」相談会について
難病のことで悩んでいませんか？

専門の先生による病気や治療などの講話、日常生活に関する相談(就労相談や歯科相談など)を行っています。参加申し込みは不要です。直接会場にお越しください。

●対象となる疾患

パーキンソン病・腎臓病・神経系疾患・心臓病・後縦靭帯骨化症・免疫系疾患・肝臓病・潰瘍性大腸炎・クローン病

11月18日(日)
午後1時～4時
ところ コミュニティセンター
タ1おの(小野市王子町806-1)

問合せ
兵庫県難病団体連絡協議会
☎078(322)1878
加東健康福祉事務所
地域保健課
☎(42)5111

母子保健事業と健康づくり事業

毎月19日は食育の日

『朝ごはん 家族楽しくいただきます!』



母子保健事業	月日	受付時間	場所	対象
母子健康手帳交付 と 妊婦健康相談	10月11日(木)	15:30~17:00	アスパル	持ち物:妊娠届出書・印鑑・個人番号がわかる書類(個人番号カード、番号通知カードなど) ※個人番号カード以外の場合、別途本人確認書類(運転免許証など)が必要です。 ※妊婦健康診査費、新生児聴覚検査費、産婦健康診査費の手続きも行います(町内に住所を有する妊婦)。
	10月23日(火)	8:45~10:30	アスパル	
11月7日(水)	15:30~17:00	アスパル		
すくすく2か月児教室	10月24日(水)	9:45~10:00	アスパル	H30年8月1日~31日生まれ
4か月児健診	10月16日(火)	13:00~13:20	アスパル	H30年6月1日~30日生まれ
もぐもぐ離乳食教室	10月4日(木)	9:45~10:00	アスパル	H30年4月1日~5月31日生まれ
10か月児育児教室	10月17日(水)	9:30~10:00	アスパル	H29年11月21日~H30年1月17日生まれ
3歳児健診	10月16日(火)	13:15~14:00	アスパル	H27年7月11日~8月28日生まれ
のびのび子育て相談	10月25日(木)	9:30~11:10	アスパル	事前申込
健康づくり事業	月日	受付時間	場所	備考
一般健康相談(保健師・栄養士)	10月9日(火)	9:30~11:30	アスパル	栄養相談は要予約
栄養相談(病態別)	10月19日(金)	9:00~16:00	アスパル	1週間前までに要予約
こころの相談	10月3日(水)	9:30~15:30	八千代プラザ	要予約
メンタルヘルス相談	10月26日(金)	13:30~16:00	西脇市役所	要予約
加東健康福祉事務所				
こころのケア相談	10月25日(木)	13:00~	加東健康福祉事務所	要予約(地域保健課☎42-9367)
思春期・引きこもり相談	10月18日(木)	13:00~	加東健康福祉事務所	要予約(地域保健課☎42-9367)
HIV抗体(エイズ)・肝炎ウイルス検査・相談	10月4日(木)・18日(木)	13:30~14:10	加東健康福祉事務所	要予約(健康管理課☎42-9436)

あなたの手から“いのちのバトン”

骨髄バンク
推進月間

期間:10月1日~31日

「やすらぎ苑」休場日のお知らせ

斎場施設の各種点検を実施します。点検日は休場となりますが、受付業務などは行っています。

休場日 10月7日(日)

問合せ やすらぎ苑 ☎(22)3644

	受付	遺体の火葬	通夜	告別式	遺体の保管	出張祭壇	小動物の火葬/受付
10/6	○	○	×	○	○	×	○
10/7	○	×	○	×	○	○	×
10/8	○	○	○	○	○	○	○

身体障がい者相談

☎福祉課 ☎(32)5120

とき 10月1日(月) 13:30~16:00
ところ アスパル
相談員 西田義孝・小谷隆亮

とき 11月1日(木) 13:30~16:00
ところ 多可町役場(新庁舎) 101相談室
相談員 藤村正幸・藤本 進

【障がい者相談支援センター】
☎(32)5180 FAX(32)1937
とき 9:00~17:00 ところ アスパル
相談員 医療福祉センターのぞく相談員

生活困窮相談
(くらしと仕事の相談)

☎福祉課 ☎(32)5120
☎ひょうご暮らしと仕事のよりそい支援センター ☎079(224)2188

生活に困窮している人、引きこもりで悩んでいる人、相談できる人がいなくて困っている人など、どなたでもご相談ください。
※要予約

とき 10月9日(火) 13:00~
ところ アスパル

西脇多可休日急患センター
当直勤務

☎西脇多可休日急患センター ☎(23)5380

診察日 日曜日
診察時間 9:00~17:00
ところ 西脇病院救急外来室

- 病状やけがの様子など、電話であらかじめご連絡ください。
- 電話が混み合いご迷惑をお掛けしますが、しばらくしてからお掛け直してください。
- 必ず健康保険証をお持ちください。

とき	担当の先生
10月7日(日)	和田 良勝 先生
10月14日(日)	畑澤 幸雄 先生
10月21日(日)	柳井 映二 先生
10月28日(日)	矢持 健 先生
11月4日(日)	大隅 昭幸 先生

※西脇市多可郡医師会の先生が交代で、入院を必要としない内科系の軽症患者の診察を行います。

北播磨小児救急医療電話
相談センター

☎0794(62)1371

症状への対応方法などについての助言や適切な受診医療機関の紹介を行います。
相談時間 18:00~22:00(年末年始・祝日を除く)

兵庫県小児救急医療電話相談でも、相談を受け付けています。
☎#8000番
※ダイヤル回線・IP電話は☎078(731)8899

消費生活・
多重債務相談

☎消費生活センター ☎(32)4777

【専門相談員による相談】 ※予約優先
とき 毎週火・金曜日
10:00~正午、13:00~16:00
ところ 中央公民館(中仮庁舎)
※月・水・木は、西脇市役所☎(22)3111でも相談できます。
※関係書類をお持ちください。
※相談員不在時は職員が伺い、相談員につなぎます。

税の
無料相談

☎近畿税理士会 西脇支部 ☎(25)2531

近畿税理士会の税理士が税に関する相談に応じます。※事前予約可
とき 10月11日(木)
13:00~16:00(15:30受付終了)
ところ 中央公民館(中仮庁舎)

多可っ子
悩み相談

☎多可町青少年育成センター ☎(32)3423

とき 毎週月~金曜日(祝日は除く)
9:00~17:00

相談内容
『児童・生徒の悩みや子どもの教育に関する悩み全般』

心配ごと相談

☎福祉課 ☎(32)5120

とき	ところ	民生委員
10月4日(木) 10:00~正午	アスパル	遠藤 隆義 長谷川明廣
11月1日(木) 10:00~正午	アスパル	藤井基代美 藤原 恵美
10月9日(火) 10:00~正午	加美プラザ	東田守弘 松本高久
10月16日(火) 10:00~正午	八千代プラザ	森垣 聰 宮崎 敏

※できるだけ相談日の1週間前までに事前予約をお願いします。
※相談時間は原則 1人1時間以内です。

人権相談

☎福祉課 ☎(32)5120

人権に関わる相談に応じます。

とき	ところ	人権擁護委員
10月10日(水) 10:00~正午	八千代プラザ	安平富彦 伊藤久代
11月9日(金) 10:00~正午	アスパル	赤松康弘 松浦久代

※4月から各区ごとに順番に実施します(順不同)。
※5月・6月・12月は、特設人権相談として午後3時まで行います。

行政相談

☎企画秘書課 ☎(32)2381

国の仕事などについての苦情や要望を聞き、行政運営に反映させます。

とき	ところ	行政相談委員
10月10日(水) 10:00~正午	加美プラザ	大山昌子
10月30日(火) 10:00~正午(中仮庁舎)	中央公民館	萬浪佳隆

※4月から加美区・八千代区は隔月で実施します。

催し

●第13回多可町囲碁大会



平成18年に町同好会を結成してから13年目を迎えました。今年は中区が主管で、左記のとおり開催します。お誘い合わせの上、多数ご参加ください。

とき 10月21日(日)
【受付】 午前9時～
【開始】 午前9時30分～午後4時
ところ 中央公民館
参加資格 町内在住・在勤・在学者
参加費 1,300円
※学生・女性は800円
試合 組を複数作り、組ごとの総当たり戦とします。
※組ごとの1位と2位を表彰します。
問合せ 多可町囲碁同好会事務局
安藤 (32)0230

募集

●第13回多可町芸能祭

参加者募集
とき 12月2日(日)
午前11時～午後4時
ところ ベルディーホール
対象者 町内在住・在勤者
町文化連盟会員
種目 郷土芸能、舞踊、詩吟、ダンス、芝居など
参加費 個人 1,000円
グループ 2,000円
申込方法 加美プラザ・八千代プラザ・ベルディーホールにある申込書に必要事項を記入し、提出してください。
申込期限 10月28日(日)
問合せ ベルディーホール (32)1300

●多可町体育協会主催 教室参加者募集
【バスケットボール教室】
とき 平成30年5月
～平成31年2月
月2回・金曜日
午後6時30分～10時
対象者 小学生・中学生・高校生
(小学生・中学生は30分まで)
ところ アスパルアリーナ
対象者 小学生以上
【多可町ランニングクラブ】
とき 平成30年5月
～平成31年3月
月1回・土曜日
午前9時～11時
ところ アスパル周辺
対象者 小学校5年生以上
※各事業の詳細は、生涯学習課・加美プラザ・八千代プラザにあるチラシをご覧ください。
問合せ 生涯学習課 (32)5122

児童手当

10月期振り込みのお知らせ

平成30年6～9月(4カ月分)を、10月10日(水)に指定口座に振り込みます。入金状況については、通帳などでご確認ください。

問合せ 福祉課 (32)5120

10月は3R推進月間です
～地球環境時代！新しいライフスタイル展開キャンペーン～
3Rとは…
Reduce (リデュース) ごみの発生、資源の消費をもとから減らすこと
Reuse (リユース) 繰り返し使うこと
Recycle (リサイクル) 資源として再び利用すること
■問合せ 兵庫県環境政策課活動支援班 ☎078(362)3156

10月期振り込みのお知らせ

児童手当

平成30年6～9月(4カ月分)を、10月10日(水)に指定口座に振り込みます。入金状況については、通帳などでご確認ください。

問合せ 福祉課 (32)5120

10月は3R推進月間です
～地球環境時代！新しいライフスタイル展開キャンペーン～
3Rとは…
Reduce (リデュース) ごみの発生、資源の消費をもとから減らすこと
Reuse (リユース) 繰り返し使うこと
Recycle (リサイクル) 資源として再び利用すること
■問合せ 兵庫県環境政策課活動支援班 ☎078(362)3156

10月はひょうご食育月間

ひょうごの食育

10月はひょうご食育月間
～毎日の食卓に+1の食育実践～
①主食・主菜・副菜を1日2回は組み合わせよう
②ひょうごの“食”を味わおう
③バランスのよい朝ごはんを1日を元気にスタート
④毎日の食事に野菜料理をプラス1皿
ひょうごの食育 検索

問合せ 兵庫県 (32)5120

当たってにっこり 地元もほっこり
ハロウィンジャンボ宝くじ
ハロウィンジャンボ宝くじの売上金の約4割は市や町の住み良い町づくりに活用されています。売上金は、各都道府県の販売実績等に応じて交付されますので、ぜひ県内の宝くじ売り場でお買い求めください。
(公財)兵庫県市町村振興協会 ☎078(322)1151

町営住宅の入居者募集

問合せ 定住推進課 ☎(32)4776

【普通町営住宅】
申込み 10月15日(月) 午後5時まで
対象 所得金額が158,000円以下(裁量階層世帯[*])の場合214,000円以下の世帯
募集
・中区奥中団地 1戸(H20建/木2階建/3LDK) 入居者負担月額23,300～34,700円[*45,800円]
・中区安坂団地(4) 1戸(H10建/RC4階建/2DK) 入居者負担月額16,100～24,000円[*31,700円]
・加美区大袋三日市団地 1戸(H11建/木2階建/3LDK) 入居者負担月額18,600～27,800円[*36,600円]
・加美区的場二宮団地 1戸(H5建/木2階建/3DK) 入居者負担月額17,200～25,700円[*33,800円]
・加美区的場団地(2) 1戸(H3建/木2階建/3DK) 入居者負担月額16,500～24,600円[*32,500円]
・加美区寺内団地 1戸(H6建/木3階建/3LDK) 入居者負担月額17,400～25,900円[*34,200円]
・八千代区赤坂団地 1戸(H9建/木平屋建/3DK) 入居者負担月額15,700～23,400円[*30,900円]
・八千代区野田団地 1戸(H16建/木2階建/3LDK) 入居者負担月額21,600～32,200円[*42,500円]
・八千代区下三原団地 1戸(H5建/木2階建/3DK) 入居者負担月額17,500～26,100円[*34,400円]

※普通町営住宅は、町内に在住・在勤もしくは父母または祖父母が在住していることが条件となります。
※普通町営住宅の入居可能日は11月下旬の予定ですが、都合により前後することがあります。
※入居された場合は、地元集落や団地のコミュニティに参加をお願いします。

【子育て世帯・若者世帯向け町営住宅】
【特別賃貸町営住宅】
申込み 常時受付中
募集 中村町団地・中村団地・赤坂団地
中三原団地・野田第2団地
対象 所得金額が158,001円以上487,000円以下の世帯

※入居要件や必要書類など詳しくはお問い合わせください。
※常時受付分は、書類審査後約1カ月で入居できる予定ですが、都合により前後することがあります。

文芸たか

皆さんの文芸作品をご紹介します。

問合せ 企画秘書課 (32)2381

【俳句】
短夜や脳トレにあり眠られず
添寝児に布団着せかけ熱帯夜
大店の節の揃ひし霞障子
幼な日や盆に調ふ赤い下駄
列島は泥と涙に汗まみれ
初めての特別警報小暑の夜
この枝もいらんと切りし盆迎え
草木染さまざまならぶ夏の服

足立 晴子
宇高美由喜
遠藤しげ子
永井 雅子
永井 資子
藤田 千春
藤村 明美
細田 時子

【川柳】
気がついた頃には歩く道も無し
お隣の匂いにつられ秋刀魚焼く
公職を匂わせ襟に赤い羽根
月並みですが母さんいつもありがと
まくわうり母へつながらる味がして
狭い車庫くるま入れたがドア開かず

【短歌】
歌声の 聞こえる喫茶に 待つ友と
のどを競いに 納涼を兼ね

大江貴代子
藤川 敏明
藤原 将恕
寺尾 麦人
やの えみ
藤原 栄司
蔵本 繁子

今月の税・保険料の納付

- 町県民税 第3期
- 国民健康保険税 第4期
- 介護保険料 第5期
- 後期高齢者医療保険料 第4期

※納付書にて10月31日(水)までに納めてください(コンビニエンスストア・クレジットカードでの納付も可能です)。口座振替申込みがお済みの人は、10月31日(水)に申込口座から振替をします。口座振替を希望する人は、金融機関でお申し込みください。

10月くらしのカレンダー

※9月14日現在で確認できた行事などを掲載しています。
※本誌記事内で取り上げた行事については割愛しています。

**多可学園 10月一般教養講座
講演会「いきいきと暮らす」**
高野山真言宗 西光寺 岡本哲雅さん
と き 10月26日(金)
午前10時～
ところ ベルディーホール会議室

1日(月)	☺月ごと、まるごとあっ!たかニュース
2日(火)	●火曜窓口延長サービス ~19:00まで 中仮庁舎(中央公民館)、加美・八千代プラザ ☺中町中学校体育祭
3日(水)	●絆カフェ喜楽 13:30~ フロイデン八千代
4日(木)	☺中町南小学校運動会 ☺中町北小学校運動会
5日(金)	
6日(土)	●書き方 9:30~ みなみ児童館 ☺あっ!たかニュース
7日(日)	
8日(月)	☺アンコールアワー (再放送)
9日(火)	●絆カフェ・フラワー 14:00~ はなの家 ●火曜窓口延長サービス ~19:00まで 中仮庁舎(中央公民館)、加美・八千代プラザ ☺松井小学校運動会、杉原谷小学校運動会
10日(水)	
11日(木)	●ささゆり絆カフェ 13:30~ 小規模多機能ホーム清爽の里 ☺八千代小学校運動会 ☺投稿ビデオ・ピラティス
12日(金)	
13日(土)	●書道 13:30~ 中児童館 ●下三原住民学習会 18:30~ 下三原住民センター ●下村住民学習会、19:00~ 下村公民館 ●茂利住民学習会 19:30~ 茂利公民館 ●大袋住民学習会 19:30~ 大袋公会堂 ☺あっ!たかニュース
14日(日)	●日曜窓口サービス AM8:30~正午 中仮庁舎(中央公民館)
15日(月)	☺アンコールアワー (再放送)
16日(火)	●火曜窓口延長サービス ~19:00まで 中仮庁舎(中央公民館)、加美・八千代プラザ ☺あっ!たかインフォ

17日(水)	●絆カフェ喜楽 13:30~ フロイデン八千代
18日(木)	☺第87回議会一般質問<前編>
19日(金)	●赤坂住民学習会 19:30~ 赤坂公民館
20日(土)	●書き方 9:30~ みなみ児童館 ●書道 13:30~ 中児童館 ●観音寺住民学習会 19:00~ 観音寺公民館 ●的場住民学習会 19:30~ 的場公民館 ●田野口住民学習会 19:30~ 田野口集落センター ●門村住民学習会 19:30~ 門村公会堂 ☺あっ!たかニュース
21日(日)	●東山住民学習会 8:00~ 淡路人形浄瑠璃資料館
22日(月)	●役場新庁舎業務開始 8:30~17:15 ☺アンコールアワー (再放送)
23日(火)	●絆カフェ・フラワー 14:00~ はなの家 ●火曜窓口延長サービス ~PM7:00 中仮庁舎(中央公民館)、加美・八千代プラザ ☺第87回議会一般質問<後編>
24日(水)	
25日(木)	●ささゆり絆カフェ 13:30~ 小規模多機能ホーム清爽の里 ☺こども園運動会(あさか・みどり・四恩)
26日(金)	
27日(土)	●書道 13:30~ 中児童館 ●西安田住民学習会 19:30~ 西安田公民館 ☺あっ!たかニュース
28日(日)	●日曜窓口サービス AM8:30~正午 中仮庁舎(中央公民館)
29日(月)	☺アンコールアワー (再放送)
30日(火)	●火曜窓口延長サービス ~19:00まで 中仮庁舎(中央公民館)、加美・八千代プラザ ☺キッズランドやちよ運動会 ☺キッズランドかみ運動会
31日(水)	

催し 募集

お知らせ

血液が不足しています
●献血のお知らせ

と き 10月23日(火)
ところ
【エー・エル・ピー(株)】
午前10時~10時45分
【福きたはりま福祉会
(しあわせ荘)】
午後1時~2時
【多可赤十字病院】
午後3時15分~4時30分

多可町では、血液を必要としている人に、適切かつ安定的に血液が供給されるように献血事業を行っています。近年少子高齢化が進み、輸血を必要とする人数が増えつつある一方で、特に若い世代を中心とした献血者数の減少が深刻化しています。
ぜひ献血に興味を持っていただき、会場に足を運んでみてください。
問合せ 健康課
☎(32)5121
※町ホームページに、献血に関する情報を掲載しています。

相談 お知らせ

「55歯の日」



西脇市多可郡歯科医師会主催
歯の健診やフッ素塗布など、毎年いろいろなコーナーを設けてイベントを行っています。
お誘い合わせの上、ぜひお越しください。
と き 11月18日(日)
午前10時~午後2時
ところ 西脇市民会館

内容
●歯科相談、歯科検診
●フッ素塗布
●むし歯菌チェック
●口臭チェック
●咬合圧測定
●歯みがきコーナー
●体組成計測定コーナー
●介護コーナー
(要介護状態にならないように危険性を調べ、フレイルチェックを行います)
●スーパースポーツ
※参加者には記念品があります。

問合せ 健康課
☎(32)5121

みんなの善意

8月1日~31日
■町への寄付

【町内】
マイスター工房八千代スタッフ一同
生命の貯蓄体操加美教室

おめでた

8月1日~31日届出(敬称略)
集落 本人 保護者
【中区】

おくやみ

8月1日~31日届出(敬称略)

集落 本人 世帯主
【中区】

【加美区】

【八千代区】



広告

**デイサービスセンター
パワーリハビリ倶楽部**

リハビリ・マッサージのことならおまかせください。
(介護保険適応)

多可郡多可町中区鍛冶屋846-2
☎0795-30-2708

はじめてのお墓づくり

この本を20名様に無料進呈

山南本店・滝野店・篠山店
森田石葬店 ☎0120-4114-49

広告

検品内職さん 募集!!

※納品・引き取り不要!
ご自宅に配達させていただきます。

【仕事内容】繊維製品の検品・手裁断
【収入】完全出来高制
【応募】まずはお気軽にお電話下さい。

株式会社 ソーイング竹内 多可郡多可町中区榎屋90
☎0795(32)0018

「広報たか」に
有料広告を出しませんか

☎総務課 ☎(32)2382

掲載場所 広報たか「くらしの情報館」の最下段
掲載料金 (1回当たり)
・4.5万円×17.5万円 20,000円
・4.5万円×9万円 14,000円
・4.5万円×6万円 10,000円

※6回・12回分をまとめて申し込むと割引があります。



キラリ☆輝く 多可人

- Vol.153 -



「憧れ」

その気持ちは夢への道しるべ

▲NHK杯全国大会決勝の様子

▲甲子園の舞台上で堂々とアナウンスする時永さん

NHK杯全国大会で決勝進出を決め、仲間と共に涙を流した

「ただ今から」というべくの第一声で甲子園が幕を開けるんですー

今年の夏、100回目の節目を迎えた全国高等学校野球選手権大会。その開会式でアナウンスという大役を務めたのが、時永恭伸さんです。

小野高校放送部に所属し、部活動に打ち込んできた時永さん。この道を進むきっかけになったのが、甲子園でのアナウンスでした。

「小学校の時に、高校野球

お昼の校内放送の様子

小野高校放送部

時永 恭伸さん(安坂)

の開会式でアナウンスをする姿をテレビで見てもあの場所に立ちたいとすぐ憧れました。」

中学2年生の時には、トライやるウィークでたかテレビを希望し、ナレーションやカメラ撮影などを実際に経験。憧れの気持ちはますます強くなりました。

「一番大切なのは、『伝えること』。自分が満足するのではなくて、相手に伝わるように心掛けています。」

時永さんは、高校野球のアナウンスとNHK杯全国大会出場という2つの夢を追いかけ、努力を積み重ねてきました。

「ここまでがんばってこれたのは、仲間がいたから。部員は一番のライバルであって、たくさんの刺激を受けてきました。負けたくないという気持ちと、一緒に全国の舞台上に立ちたいという気持ちで、常に自分の背中を押してくれました。」

そして今年の夏、NHK杯全国高校放送コンテスト兵庫大会のアナウンス部門

で優勝。幼い頃からの夢であった甲子園でのアナウンスという大役を見事に果たしました。

「高校生活を部活に掛けてきたという部分は、球児の皆さんもばくも同じなので、これからがんばるぞ、という気持ちを後押しできるような力強いアナウンスをしようと思えました。あの経験を通して、ぼくの世界はさらに広がりました。」

そして、7月末にはもう一つの夢であったNHK杯全国大会にも出場し、準優勝という快挙を成し遂げました。

「この道に進んで、ぼくの人生は大きく変わりました。放送部に入らなかつた人生なんて想像もできません。」

そんな時永さんの夢は、声を生かした仕事に就くと。そのためには、まず志望校合格です。

「部活一筋だったので、今から勉強がんばります！」

テレビやラジオから、時永さんの声が聞こえてくる日が今から楽しみです。

議会	事務	局課	生涯	学習	子ども	未来	杉原	診療	所	(36)0212
総務	課	(32)4775	健康	課	(32)5122	図書館	井	所	(35)0029	
企画	課	(32)2382	福祉	課	(32)5121	多可	千	所	(37)2010	
財政	課	(32)2381	建設	課	(32)5120	町	八	診療		
工業	課	(32)2381	地域	課	(30)2525	那珂		所		
振興	課	(32)4771	包括	課	(30)0855	ふれ				
推進	課	(32)4779	支援	課	(30)2815	あい				
観光	課	(32)2388	センター	課	(35)0080	館				
観光	課	(32)4776	建設	課	(37)0250	隣				
観光	課	(32)2386	水道	課	(32)2384	保				
観光	課	(32)2383	上下	課	(32)2395	館				
観光	課	(32)4777	加美	課	(32)3423	杉				
観光	課	(32)2389	千代	課		原				
観光	課		プラ	課		紙				
観光	課		ザ	課		匠				
観光	課		教育	課		庵				
観光	課		総務	課		で				
観光	課		務	課		ん				
観光	課		教育	課		交				
観光	課		学	課		流				
観光	課		教	課		会				
観光	課		育	課		館				
観光	課		成	課		中				
観光	課		セン	課		児				
観光	課		ター	課		童				
観光	課			課		館				

