

TAKA

天たかく 元気ひろがる 美しいまち 多可

広報たか

2018 No.158
12月号

はいわ!

あたる!

地域で寄れば
笑顔が増える!

特集 多可町の社会基盤整備の取り組み

特集

新庁舎建設 シリーズ最終回

問合せ
財政課 ☎(32) 4771

10月22日の開庁し、本庁舎の各課で業務がスタートしてから1か月余りが過ぎました。そんな中、新庁舎になって最初の出生届・婚姻届を提出された皆さんを取材させていただきました。ご出産・ご結婚おめでとうございます。



第1号出生届

ふうか
お名前 芦田 楓迦 さん (安坂)
H30年10月18日生まれ 性別 女
ご両親 芦田隆行さん・裕香さん

(メッセージ)

ふうちゃんへ
あなたが生まれた10月18日。お母さんはお腹を痛めて生まれました。パパ、お兄ちゃん、お姉ちゃんに見守られながらあなたは産声をあげました。
たくさんのお兄ちゃん、お姉ちゃんがいる家族で、時にはうるさい、うっとうしいと思うことが必ずあるでしょうね(笑)。だけど、とっても幸せでもあります。それがわかるのは何十年と先のことだけど、とりあえず毎日笑って過ごす！を目標に…
生まれてきてくれてありがとう。



第1号婚姻届

お名前 藤原 洋介さん・愛子さん
(中村町)

H30年10月29日入籍

(メッセージ)

第1号をいただき、とても光栄です。
いつまでも幸せと笑いの絶えない家庭を築き、一家の大黒柱として頑張ります。

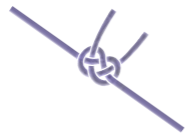

新庁舎見学会を 開催しました

11月3日に一般の方を対象にした新庁舎見学会を行いました。当初は、9月30日に予定していましたが、台風の影響から中止となり、開庁後の開催となりました。
およそ500人の皆さんに案内いただき、新庁舎をご覧いただきました。お越しくださった皆さんありがとうございました。



たか12

平成30年12月1日発行 No.158

目次-CONTENTS-

- 03 町政クローズアップ
03 新庁舎シリーズ最終回
- 04 特集 多可町の社会基盤整備の取り組み
- 06 町政クローズアップ
06 杉原紙年賀状コンクール作品募集
07 人権週間について
08 収納
10 ひょうご保育料軽減制度・申告会場のお知らせ
11 年末年始の休業日お知らせ
12 水道の凍結に注意！/協力隊リポート
- 13 インフォメーション
13 たかちょうスケッチブック
15 わが家のアイドル/ぼくと私の作品展
16 みんなにはなまる
19 給食センター
20 ふらっと
21 ぼんえるふ
22 こんにちは ケン助です
23 ふれあい/多可赤十字病院
24 施設だより
- 24 暮らしの情報館
26 催し/募集/お知らせ/消防通信
文芸たか
33 暮らしのカレンダー
- 32 キラリ輝く☆多可人

今月の表紙



10月21日に豊部で「ふれあい防災運動会」が開催されました。ご近所さんと一緒に防災・減災を学びながら、会話して笑いあう。地域を守るのはやっぱり人と人とのつながりだ、と改めて感じた時間でした。

わたしたちの多可町

平成30年11月1日現在

人口	20,956人 (前月比-22)
男性	10,179人 (前月比-15)
女性	10,777人 (前月比-7)
世帯数	7,580世帯

あったか 町長室だより

町長 吉田一四



今回は、非常に厳しい状況にある多可町の財政についてお知らせしたいと思います。

多可町のような小さな自治体ですと、自前の税金だけでの行政運営は困難で、国からの地方交付税が歳入の重要な部分を占めています。

多可町が誕生して13年目となりますが、合併当初はそれぞれの旧3町にとって必要な交付税が国から交付され、合併によるサービスの低下を招かないようにそれぞれの町が行っていたサービスをできるだけ維持する方向で進めてきました。

しかし、11年目からは交付税の段階的縮減が始まっており、合併の本来の目的であるスリムで効率的な行政運営がますます必要となってきています。つまり、これまでのサービスをさらに見直す行政改革が不可欠となります。

行政改革の一つとして、民間でお願いできることは民間でサービスしていただく官民連携の推進があります。学校給食センターや、かみ・やちよ両キッズランドの民営化などがこれにあたります。

町内にたくさんある観光交流施設についても、可能な限り事業者はその管理を依頼して、その事業者の自由な経営方針の下に自立をお願いしていきます。

もちろん民間に参入いただけないサービスはこれまで同様に行政で行います。

また、平成31年度の予算編成にあたり、このような財政状況を考慮して事業の精査を住民の皆さんにお願いするケースが出てくるのが予想されます。

各種の団体に交付している補助金や、各集落からいただいた事業要望など、予算編成の進展によっては、皆さんに縮減のお願いをさせていただく可能性があります。なにとぞご理解をいただきたいと思えます。

そのような厳しい中ですが、非常に有利な「合併特別債事業」については、新たな住民サービスの展開として皆さんの声を聞いていきたいと思っています。

多可町にとって非常に大きな転換期の予算が、平成31年度予算となります。「多可町に住んでよかった」と言ってもらえるまちづくりのために、厳しい財政の中でも選択と集中を進めてまいりますので、よろしくお願いたします。

特 安全安心と便利さを、これからも
集 多可町の社会基盤整備の取り組み

多可町が行っている社会基盤（橋梁、トンネル、道路、河川）の整備や維持管理、防災対策など、主な社会基盤整備の取り組みを紹介します。

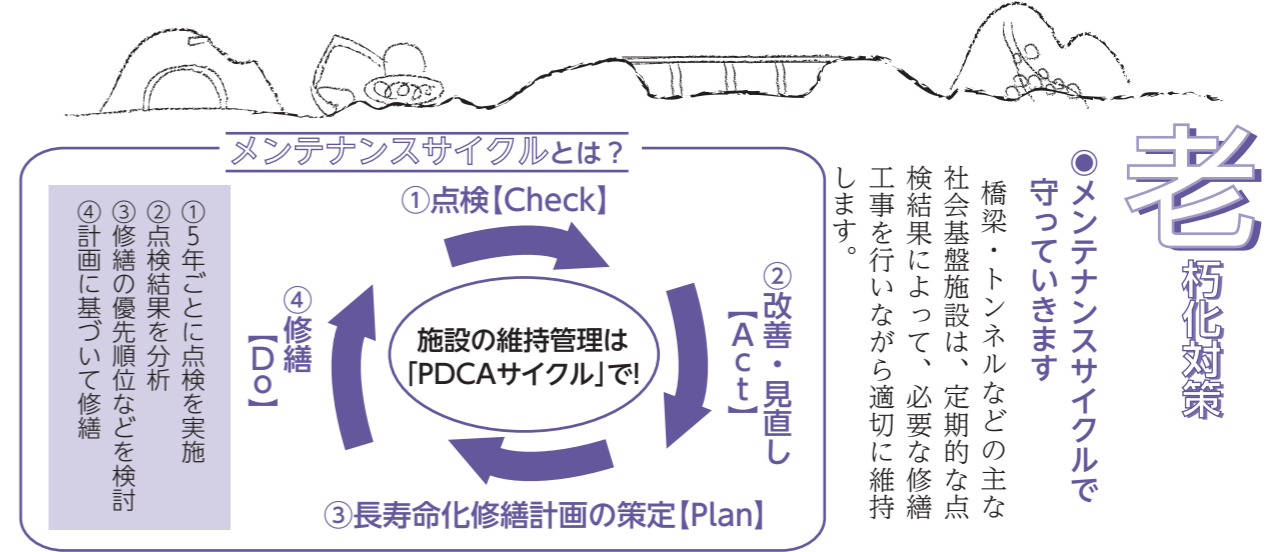

老 朽化対策

【Check】点検 …今年度で、5年毎に行っている全橋梁・トンネルの1巡目の点検が完了します。

<p>橋梁</p> <p>町管理の道路橋梁は、約500橋。今年度は残る102橋を点検。</p>	<p>トンネル</p> <p>町管理のトンネルは3カ所。今年度は残る1カ所を点検。</p>	<p>舗装</p> <p>町管理の道路は、約500km。主要道路のひび割れ状況を調査。</p>
--	--	--

【Do】修繕 …修繕が必要な橋梁・トンネルを順次修繕していきます。

<p>橋桁のひび割れや腐食を補修したり、塗装の塗り替えをします。</p> <p>(桁の欠けによる鉄筋の露出)</p> <p>(鋼板の腐食)</p>	<p>壁面のひび割れを修繕したり、照明などの設備を更新します。</p> <p>(壁面のひび割れ)</p> <p>(照明施設の不具合)</p>	<p>ひび割れの状況や交通量などを考慮して、順次優先度の高い箇所から修繕します。</p> <p>(ひび割れ部分アップ)</p>
---	--	---

道 路整備

着実に整備を進めています。どんどん利用してください。



●新庁舎関連事業
●糀屋中村町中央線／中村町6号線

事業箇所 中村町
事業期間 平成30年度



●豊部35号線

事業箇所 豊部
事業期間 平成27年度



災 害復旧

今年度は、7月豪雨や相次ぐ台風の直撃によって、多くの被害が生じましたが、早期復旧に向けて取り組んでいます。

そのうち、道路や河川で被害の大きな9カ所は、災害復旧事業として10月に災害査定を受けています。また、被害の小さい約50カ所の修繕も順次行っています。

(平成30年度発生災害一覧表)

河川路線名	場所	被災概要
1 普通河川 原川	大和	37.9m
2 普通河川 古坂川	大和	13.0m
3 普通河川 古坂川	大和	33.0m
4 普通河川 スソ山谷川	大和	11.1m
5 普通河川 竹谷川	俵田	11.3m
6 普通河川 スゴ谷川	中村	36.2m
7 普通河川 スゴ谷川	中村	34.5m
8 普通河川 小岳谷川	鳥羽	4.5m
9 町道中安田20号線	東安田	33.0m

なお、農地やため池などの農業用施設の被災もありましたが、3カ所で災害復旧事業、4カ所で小規模な修繕、約60カ所の集落の取り組みへの支援を行っています。

防 災対策

■土砂撤去

7月豪雨などで堆積した河川内の土砂を撤去しました。

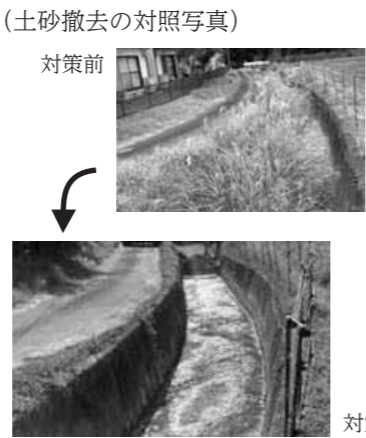

(参考)県の取り組み

兵庫県では、平成26年策定の「ひょうご社会基盤整備基本計画」を踏まえ、県民局毎に、緊急かつ重要な事業を選定した「社会基盤整備プログラム」を策定し、一層の選択と集中による効率的・効果的な社会基盤整備を進めています。

多可事業所では、今年3月供用の天船バイパスや轟地区の歩道設置、自転車の安全対策などの道路事業や、中上流部の治水対策や災害復旧事業などの河川事業に重点的に取り組んでいます。さらに、頻発する豪雨災害に備え、土砂災害対策などに取り組んでいます。

■土砂災害対策

●土砂災害特別警戒区域(R区域)の指定

土砂災害警戒区域(Y区域)は平成26年度までに指定済みです。現在、平成31年度の特別警戒区域(R区域)の指定完了に向け、今年度は中区を調査中です。



人権を考える

■問合先 人権啓発推進室 ☎(32)1389

人権週間「多可町民の集い」

～いのちと人権を大切に、心ふれあう町をめざして～

とき 12月7日(金) 午後7時開会
ところ ベルディーホール

- 第1部 人権作品入選者表彰
- 第2部 人権作文の発表
- 第3部 講演会「スマホ時代の子どもたちのために
～多可町の中学生といじめを考える～」
講師 兵庫県立大学 准教授 竹内和雄さん

※竹内さんには、平成28年から「子どもたちの正しいネット利用のあり方」を指導していただいています。今年は、子どもたちから問題提起のあった『いじめ』についても取り組んでいます。講演の中で、取り組みの成果を町内の中学生が発表します。

法務省と全国人権擁護委員連合会では、世界人権宣言採択の翌年の昭和24年以來、「世界人権デー」の12月10日を最終日とする1週間を「人権週間」と定め、全国的な啓発活動を展開しています。

第70回人権週間 12月4日(火)～10日(月)



▲育てた花を町内の介護施設へ届け、喜んでいただきました。



「人権の花運動」この運動は、小学生を対象とした啓発運動として実施されています。人権擁護委員の皆さんが、多可町の各小学校を訪れ、配布した花苗を子どもたちと植えました。子どもたちが協力して育てることによって、生命の尊さを実感し、その中で豊かな心を育み、優しさや思いやりの心を体得してもらうことを目的としています。

拉致問題を考える講演会とコンサートの集い

とき 12月22日(土)
午後1時30分開演
ところ 神戸文化ホール中ホール

- ・講演会 「拉致問題と人権～夢と絆を奪われて～」
講師 蓮池 薫さん
- ・ご家族からのメッセージ
拉致被害者 有本恵子さんのご両親
- ・コンサート 兵庫県立長田高校音楽部
神戸市立摩耶小学校音楽隊

北朝鮮当局による人権侵害問題に関する国民の認識を深めるため、「北朝鮮人権侵害問題啓発週間」を定めています。わが国の喫緊の国民課題である拉致問題の解決に向けて、国民一人一人の関心と認識を深めていくことが大切です。

北朝鮮人権侵害問題 啓発週間 12月10日(月)～16日(日)



平成31年 多可町成人式

とき 平成31年1月13日(日)
【式典】午後1時～
ところ ベルディーホール
対象者 平成10年4月2日～平成11年4月1日生まれで、町内中学校卒業名簿記載者もしくは町内に住民票を有する人
※対象者には、11月上旬に案内を送りました。
問合先 生涯学習課 ☎(32)5122

第24回杉原紙年賀状全国コンクール あなたの手作り年賀状を応募ください

900年以上の歴史を誇る「杉原紙」の魅力を全国に発信するため、今年も杉原紙で作った年賀状を募集します。

●応募期間

12月17日(月)～平成31年1月15日(火)【必着】

■部門

【子どもの部】中学生以下

【一般の部】高校生以上

※未発表の作品で1人1点までとします。

※過去の受賞作品と類似した作品は、対象外です。

※応募作品は返却しませんので、ご了承ください。

■応募先

杉原紙研究所

杉原紙年賀状全国コンクール係

〒679-1322

多可町加美区鳥羽

768-46

■応募方法

杉原紙のはがきを使用し、表に住所・氏名・年齢・性別・電話番号(子どもの部出品者は学校名・学年)を明記し、裏にちぎり絵や切り絵などを描いて郵送してください。

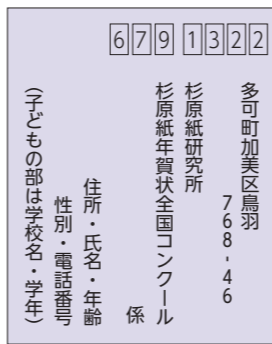

▲はがき記入例

■はがきの販売場所

- ・道の駅杉原紙の里・多可
- ・杉原紙研究所
- ・紙匠庵でんでん
- ・道の駅山田錦発祥のまち・多可
- ・多可町役場(商工観光課)
- ・加美プラザ
- ・八千代プラザ

※遠隔地の人へは、必要枚数を郵送しますので、杉原紙研究所までご連絡ください(振込手数料・送料は応募者負担)。

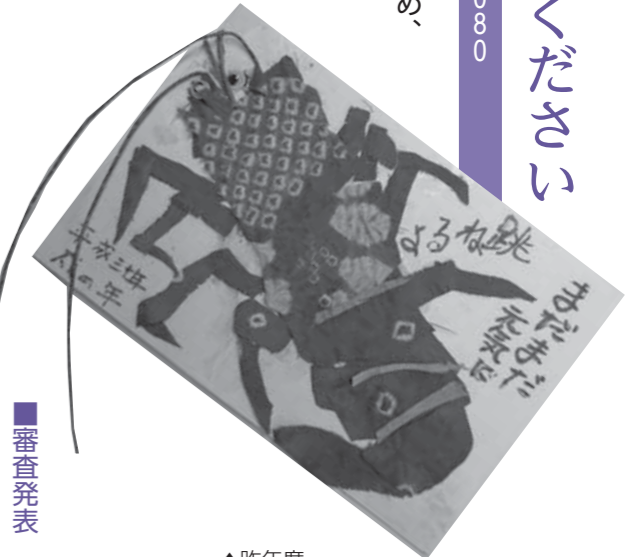

▲昨年度【一般の部】金賞作品

■審査発表

平成31年1月下旬以降に入賞者に直接連絡します。

■展示

とき(予定)

平成31年2月1日(金)

～3月31日(日)

ところ

道の駅杉原紙の里・多可
杉原紙「展示・体験工房」

「コウゾの1戸1株栽培運動」の収穫・収集

今年も加美区内でコウゾの一斉収穫・収集を行います。かま・剪定バサミなどで切り口を斜めにして切り、各公会堂へお持ちください。皆さんのご協力をお願いします。

■とき

12月24日(月・振替休日)

午前9時まで

■ところ

加美区内各公会堂

※寺内は、研修集会所です。

問合先 杉原紙研究所

☎(36)0080



▲昨年度【子どもの部】金賞作品

12月は「税込確保重点月間」です！

■問合先 税務課 ☎(32) 23387

町では納期内納税をお願いしていますが、残念ながら町税などの滞納額は未だ解消に至っていません。

町税の滞納は、町の財政を圧迫し、住民サービスに支障をきたすことになりかねません。そして何よりも、納期内に税金をきちんと納付している大多数の納税者との公平性を欠くこととなります。そこで町では、平成24年度から県の「個人住民税等整理回収チーム」の派遣を受け入れ、徴税体制を強化しています。

県内統一で12月を「税込確保重点月間」とし、加東県税事務所や北播磨の他市との連携を強化しながら、滞納整理に集中的に取り組み、滞納町税などの一掃を目指します。



■具体的な取り組み

(左ページ参照)

- ・滞納者に対する文書・電話・訪問などによる集中催告・徴収の実施
- ・納税の公平性を保つため、悪質な滞納者に対する滞納処分の実施
- ・県市町と合同公売実施による差押財産の効果的な換価手続の実施



▲ 搜索の様子

滞納する前に

納付相談を

病気や失業、事業の廃止や経営不振など、やむを得ない理由で税金を一時的に納期内に納めることが困難な人は、生活状況などを聞き取った上で、徴収の猶予などを行うことができます。ただし、虚偽の申し出や納付計画を守らずに不履行になった場合は、滞納処分の対象になります。

事情により納付が困難な場合は、そのまま放置せず、必ず税務課へ相談してください。



▲ タイヤロック

用語解説

- ・督促
納期限までに納付のない人に、督促状を送付します。原則として、督促状を発送した日から起算して10日を経過した日までに完納しない場合、差し押さえられることとなります。
- ・延滞金
地方税法で、納期限を経過すると「延滞金」を納付しなければならないと定められています。延滞金は、納期限の翌日から納付日の日数に応じ、その税額に規定の割合(年14.6%を上限)を乗じて計算されます。また延滞金が1,000円未満のとき全額が切り捨てられ、1,000円以上のときは100円未満が切り捨てられます。
- ・差押え
滞納処分による差押えは、地方税法・国税徴収法に定められており、滞納者の意思に関係なく執行されます。滞納者の財産(給与、預貯金、生命保険、不動産、自動車、電化製品、貴金属など)が差押えの対象です。
- ・滞納処分
財産を差し押さえると、所有者は売却や譲渡ができなくなり、町が財産の売却や権利を行使し、滞納となっている税金に充てることとなっています。つまり、税金などは裁判所などの司法の執行機関を通じてではなく、行政が自ら強制的に徴収することができる自力執行権が認められています。

【延滞金計算例】(右図参考)
◎平成30年度第1期町税35,000円(納期限:6月30日)を同年11月30日に納めた場合 ※督促状送付済み
35,000円×2.6%×31日(※1ヵ月)÷365日
+35,000円×8.9%×122日(1ヵ月を超える日数)÷365日
=1,100円(100円未満切り捨て)
※1ヵ月…納期限の翌月の日数。この場合は7月なので、31日で計算します。

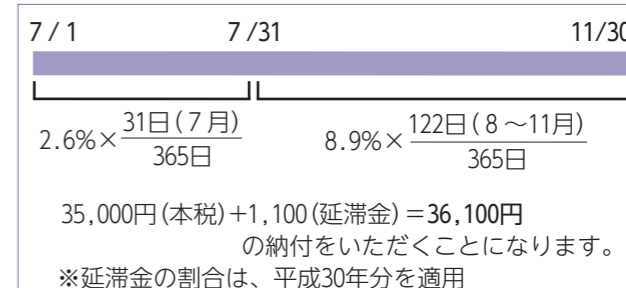

▲ 差押え自動車搬出の様子

■平成29年度滞納処分の状況

内容	件数(件)	
差押え	預貯金	31
	国税還付金	10
	生命保険	2
	給料	2
	その他債権	6
	動産	6
	自動車	3
	不動産	6
計	66	
搜索	6	
公売	11	

受入金額	金額(万円)
差押え	583
公売	743
計	1326

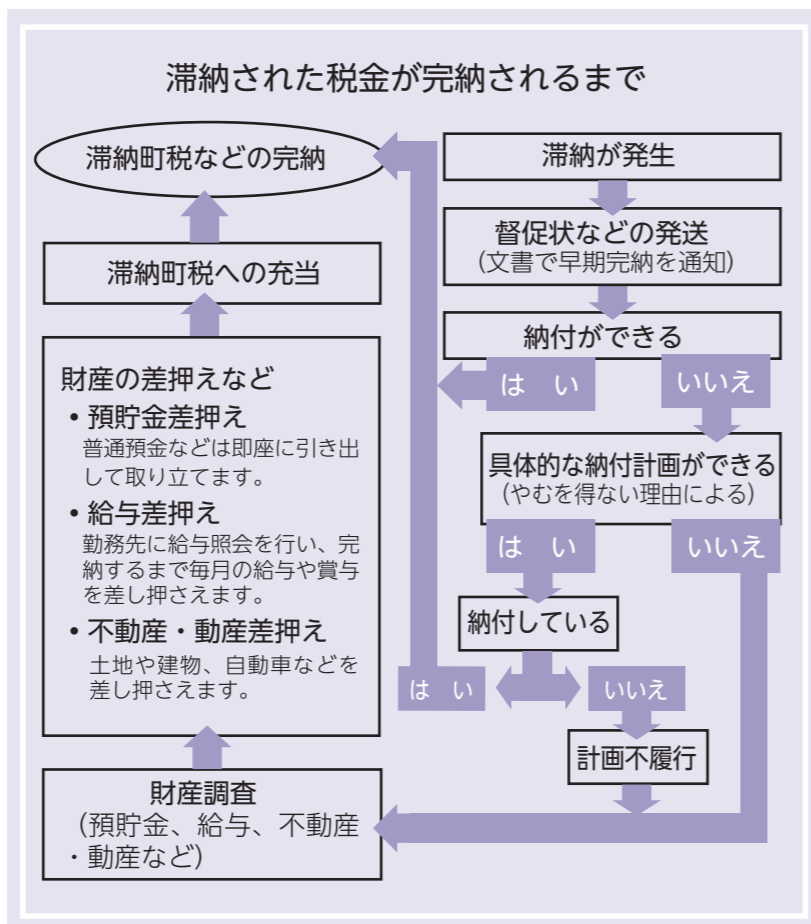

■町税 収入未済額徴収率 推移グラフ

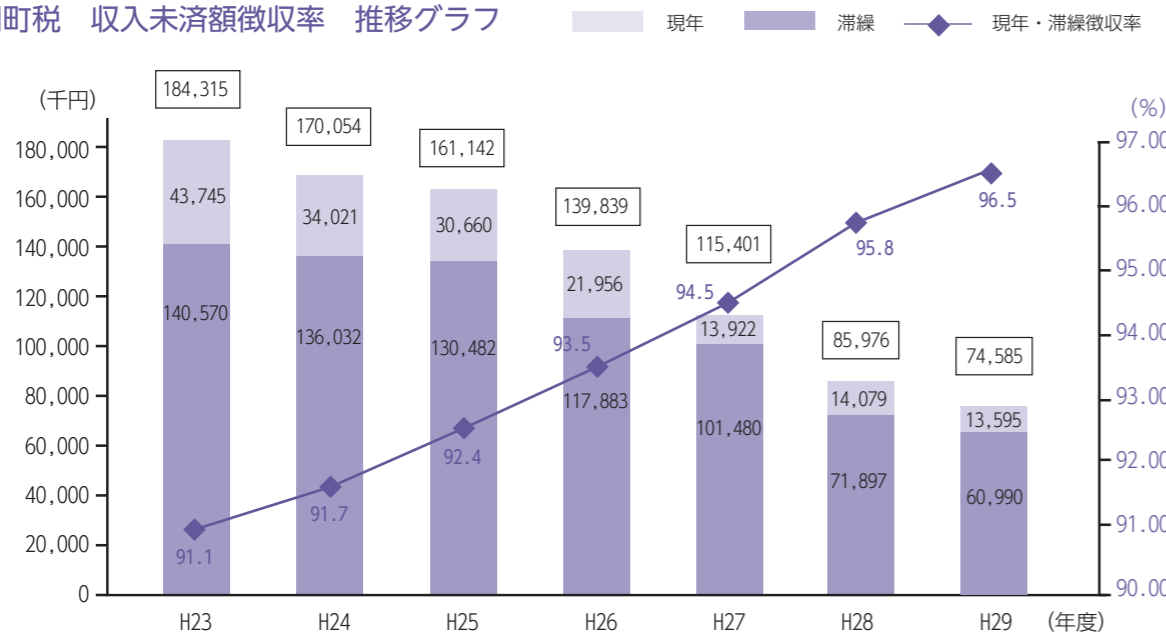

■町税徴収率の推移

	H23	H24	H25	H26	H27	H28	H29
現年度分	97.8 (34)	98.3 (25)	98.5 (24)	98.9 (11)	99.3 (4)	99.3 (4)	99.3 (4)
滞納繰越分	12.7 (38)	19.2 (18)	21.1 (11)	25.9 (7)	26.4 (6)	33.1 (2)	26.5 (7)
現年・滞繰計	91.1 (30)	91.7 (27)	92.4 (25)	93.5 (23)	94.5 (17)	95.8 (9)	96.5 (6)

○ 数字は、県下41市町中の順位

子育て家庭を応援します！ ひょうご保育料軽減制度

子育てしやすい環境づくりを推進するため、第2子以降の保育料の一部を助成します。なお、今年度から助成金額が増額されました。

■問合せ ことも未来課 ☎(32)2385

■対象

- 町内在住で、次の要件をすべて満たす世帯。
- ①第2子以降が保育所、幼稚園、認定こども園、小規模保育事業施設を利用している。
- ②次の所得要件を満たしている。

【所得要件】

- ・教育(1号)認定子ども
- ・市町村民税所得割額 169,000円未満
- ・保育(2号、3号)認定子ども
- ・市町村民税所得割額 155,500円未満

※複数の子どもがいることによる国などの優遇措置を受けている子どもは対象外(例：保育所に同時入所することによる2人目保育料半額など)。

	3歳未満児	3歳以上児
第2子	月額 6,000円	月額 4,500円
第3子以降	月額 7,000円	月額 5,500円

※条例で規定する保育料のみが対象となり、給食費・教材費などは対象外。
※年齢は平成30年4月1日現在。
※100円未満の端数は切り捨て。

■助成金額

月額5,000円を超える保育料に対して、次の金額を限度に助成します。

■提出先

- ・ことも未来課
- ・加美プラザ
- ・八千代プラザ

■提出期限 12月28日(金)

■注意事項

納付した保育料に対する助成となるため、年度末時点での完納の確認をした後、口座に助成金額を振り込みます。



町民税の申告会場が変わります！ 申告会場の変更のお知らせ

■問合せ 税務課 ☎(32)2386

新庁舎の完成や国への申告データ送信連携に伴い、平成31年度(30年所得)分の申告から、役場本庁舎のみでの受付とさせていただきます。

【申告会場】

役場本庁舎1階 多目的コーナー

【申告期間】

平成31年2月18日(月)～3月15日(金)

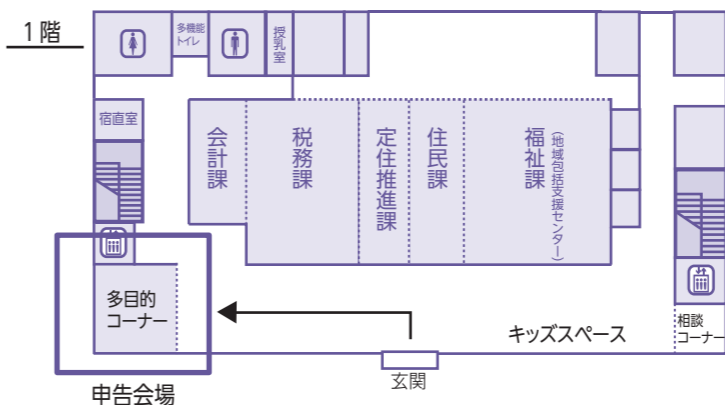

※所得税の確定申告の場合は、利用者識別番号(ID)が必要となります。番号をお持ちでない場合は、その場で取得することができます。

住民の皆さんには、ご不便をおかけすることになり誠に申し訳ございませんが、ご理解と協力をいただき、よろしくお願いいたします。



人権週間にも本人通知制度に登録しましょう

■問合せ 住民課 ☎(32)2383

本人通知制度は、住民票の写しや戸籍謄抄本などを、本人の代理人や第三者に交付した場合に、事前登録した人に対して、交付の事実を通知する制度です。住民票の写しなどの不正請求の早期発見や抑止効果が期待できます。

●登録できる人

多可町の住民基本台帳・戸籍に記載されている人(除かれた人を含む)

●登録期間

3年後の年度末まで
※ただし、廃止の申し出がない限り、自動更新されます。

●登録方法

本人確認書類(運転免許証、パスポート、マイナンバーカードなど)をお持ちの上、住民課または地域局までお越しください。
※代理人による申し出の場合は、委任状および代理人の本人確認書類が必要です。

【郵送の場合】

事前登録申出書と本人確認書類の写しを住民課宛に送付してください。

●通知内容

- 交付年月日
- 交付した証明書の種類
- 交付通数
- 交付請求者の種別
- 本人の代理人
- 親族などの代理人
- 第三者(個人)
- 第三者(法人)
- 第三者(八業士)

●開示請求

個人情報保護条例により開示請求されると、規定に基づき情報が開示されます。開示請求の問合せ先 総務課 ☎(32)2382

年末年始の業務日・休日診療

●歯科診療

診療時間：午前9時～正午			
12月31日(月)	1月1日(火)	1月2日(水)	1月3日(木)
藤本歯科医院 西脇市嶋 ☎(23)1244	クニヒサデンタルクリニック 西脇市高田井町 ☎(22)9099	吉田歯科医院 西脇市比延町 ☎(22)3612	廣田歯科医院 西脇市黒田庄町 ☎(28)3111

〈受診についてのお願い〉

- ※受診前には、必ず各医療機関へ電話連絡をしてください。
- ※健康保険証・各種医療受給者証をお持ちください。
- ※緊急性のない人は、通常診療が始まってから受診してください。

●町内診療所および西脇多可休日急患センター休診日

杉原谷診療所 ☎(36)0212	12月29日(土)～1月3日(木)
八千代診療所 ☎(37)2010	
松井庄診療所 ☎(35)0029	
西脇多可休日急患センター ☎(23)5380	12月29日(土)～1月3日(木)

※西脇市多可郡医師会のホームページで開業医の年末年始診療日が掲載される予定です。

●くみとり

12月7日(金)までに住民課へ申し込んでください。
※大型槽(3石以上)は、11月30日まで。
※年始は、1月7日(月)から業務を行います。
問合せ 住民課 ☎(32)2383

●やすらぎ苑

休場 1月1日(火)～3日(木)
※12月31日(月)の通夜は受け付けません。
3日(木)は午前中のみ受付業務を行い、4日(金)から平常通りとなります。

●ごみ収集



【特別収集(燃えるごみ)】

期限 12月29日(土)・1月4日(金)
※午前8時までにゴミステーションに出してください。
※1月7日(月)以降、通常通りの収集となります。
※ごみカレンダーをよく確認の上、持ち出してください。

【みどり園への一般持ち込み】

期限 12月28日(金)
受付時間 午前9時～正午
午後1～4時
休業 12月29日(土)～1月3日(木)
※年末は大変混み合います。できるだけ早い時期に持ち込んでください。

【大型ごみ戸別収集の予約受付】

最終受付日 12月19日(水)
※年末の受け付けは予約件数上限に達した段階で終了します。
※毎週水曜日に収集します。
※年始は、1月4日(金)から受け付けます。(1月9日から引き取り開始)
■問合せ みどり園 ☎(23)2808

10 28 ベルディーホールオリジナル創作劇
「SEEDS そして僕らは進化した」

ベルディーホールで、オリジナル創作劇「SEEDS そして僕らは進化した」が公演されました。今回は山田錦の生みの親である山田勢三郎を主人公にした物語。さまざまな困難を乗り越えて酒米作りに人生をかける農家・山田勢三郎を中心に、江戸時代末期の動乱の時代に夢を追いかけた若者たちの青春をいきいきと描きました。出演したのは、劇団シーブをはじめ、演劇セミナーに参加したセミナー生、町内で活躍するダンスグループやコーラスグループなど



総勢100人。脚本・演出を大塚雅史さんが手掛け、笑いあり涙ありの壮大な舞台が観客を魅了しました。

出演者インタビュー
セミナー生
なちか
岸本奈知佳さん(中町南小学校6年生)

自分からやってみたい!と思い、今年初めて演劇セミナーに参加しました。練習も多いし夜遅くなるので宿題など大変だったけど、演技は本当に楽しくていい経験になりました。これからも幅広い役をどんどん演じていきたいです。

▲いきいきと演技する岸本さん



11 1 「アスパルきっず」開設
あなたの子育て応援団!

11月1日に、アスパルで子育て世代包括支援センター「アスパルきっず」の開所式典を行いました。全国的に少子化問題が深刻化する中、『子育てするなら多可町』をキャッチフレーズに、これまで以上に子育て支援を充実させようと開設した「アスパルきっず」。アスパル内を大幅リニューアルし、赤ちゃんルームやキッズスペース、多目的スペースなどを完備しました。



アスパルきっずでは、保健師や栄養士など専門の職員が、子育てするお母さんたちをはじめ、妊娠期から子育て期までをしっかりとサポート。悩みや疑問を気軽に相談できる窓口として親しまれる施設を目指します。新しくなったアスパルへ皆さんもぜひお越しください。

気軽にお越しくださいね!



▲たくさんの親子が見守る中、式典を開催。



水道の凍結に注意!

凍結

寒さは水道の「大敵」です。氷点下になると水道管が凍結して水が出なくなったり、水道メーターが破損する恐れがあります。早めに防寒対策をしましょう。特に低温注意報が出たときには気をつけましょう。

■問合せ 上下水道課 ☎(32)2815

凍結しやすい水道とは

- 屋外にある
- 北向きの場所にある
- 風当たりの強い場所にある
- 管がむき出しになっている



凍結を防ぐには

- 水道管や蛇口の保温
布切れや毛布、あるいは専用の保温材を巻き、濡れないように上からビニールテープを隙間なく巻いて保温します。
- 水道のメーターボックスの保温
もみ殻などの保温材をビニール袋などに入れ、水道メーター・止水栓を保護してください。メーターのふたが見える程度が目安です。このとき、雨水が入ってもみ殻が濡れるような状態では効果がありません。
- 「出し水」をする
浴槽などに少量(1分間に200cc程度・牛乳瓶1本程度)の水を流しておくのも、手軽な凍結防止方法ですが、その分水道料金が発生します。

凍結して水が出ないとき

凍結して水が出ないときは、蛇口や水道管に直接熱湯をかけず、タオルか布をかぶせ、ぬるま湯をゆっくりかけ、気長に解かしてください。また、凍結の程度が軽ければ、ドライヤーで温めるのも効果があります。

水道メーターの点検

気づかないうちは見えないところで、凍結などにより漏水していることがあります。使っていないのに水道メーターが回っていないか時々点検してください。また、長期不在の場合は、メーターボックス内のバルブを止めるなど、漏水防止に努めてください。



漏水は、大切な水を無駄にするばかりでなく、皆さんの水道料金に負担をかけてしまいます。

もし、水道管が破損したときは!!

メーターボックス内のバルブを閉めて止水し、すぐに町指定給水装置工事業者に修理を依頼してください。

多可町 地域おこし協力隊
活動レポート

担当隊員
竹内 美咲さん



10月28日に「道の駅杉原紙の里・多可」で22周年祭がありました。毎年秋に行う周年祭は、清水・鳥羽・山寄上の「清嶋」3集落の方々と一緒に作り上げるイベントです。当日は、それぞれの集落からフランクフルトやおはぎ、豚汁の屋台を出していただきました。その他にも、ラベンダーパーク多可からはコロツケ、農協からは播州百日どりの焼き鳥、みつばグループからは播州百日どりのとりめしのブースを出展していただき、イベントは大盛況でした。



▲大抽選会の様子

▼ブースの様子



ですが、特賞はなんと清嶋で作られた「きよしま米30kg」!このきよしま米は、道の駅のレストラン「車留満」でも使用しており大変人気の高い商品です。今回も、現在、道の駅で販売していただきますので、ぜひお買い求めください。今年穫れた新米でもおいしいですよ。今回の周年祭は天候にも恵まれ、大盛況で終えることができましたが、普段から道の駅は近くの集落の方や施設の方、その他多くの方の支えがあって運営できています。このことを改めて感じました。ご協力いただいた皆さん、道の駅に足を運んでくださったお客様、本当にありがとうございました。



わが家の アイドル

お父さん・お母さんからのメッセージ

長女の花歩は工作好きの慎重派女子で、実は優しくとっても頼りにしています。

長男・崇翔は超マイペース☆生まれた時からどっしり構えていました。とても穏やかで、ゲームが欲しくてたまりません…。

ザ・末っ子の大和は、気付けば裸足になって家の周りをウロウロしています。好きなものは仮面ライダーとお菓子和パパラしいです。ご近所の方々に温かく見守られて、毎日にぎやかで私たちも元気をもらっています♡
感謝することを忘れず、いろんなことに挑戦し、たくましくのびのびと育って欲しいです♪

【撮影はお父さん】

加美区山野部
石塚和顕さん・佐知さん
ご夫妻のお子さん

花か 歩ほ さん(8歳)
崇た 翔と さん(6歳)
大や 和と さん(3歳)



高田心結さん
(中町南小学校1年)

「こころにのこった
大きいそう」

だい水そうを見たときに、「これをえにかきたい！」とおもいました。サメをかくのがむずかしかったけれど、一しょうけんめいかきました。

板場優奈さん
(杉原谷小学校1年)

「たかくとんだよ」

しゃかい見学で見たイルカショーをえにかきました。たかくジャンプしたよ。プールの水をしっかりぬりました。イルカをかっこよくかけました。

ぼくと私の作品展

毎月、町内の小学生の作品(絵画・書道・工作など)を紹介します。



眞鍋天嘉さん
(八千代小学校5年)

『わたしたちの体育倉庫』

この作品のくふうをしたところは、ゆかをよごれている感じに色をぬったり、かべをうすい色でぬったりしたところです。かげをつけました。

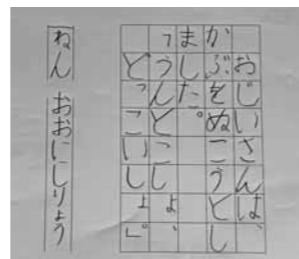

大西諒さん
(中町北小学校1年)

いままでたくさんれんしゅうをしてきて、すごくじょうずにかけました。なまえも大きくかけました。これからいろいろな字をじょうずにかきたいです。

11 第13回多可町ふれあいまつり 4 約6,500人が多可の魅力満喫

ガルテン八千代グラウンド周辺で「第13回多可町ふれあいまつり」を開催しました。

八千代太鼓の勇壮な演奏で幕を開けた今年のまつり。グラウンド内には、各種団体や飲食店など78のブースが軒を連ね、町内外から訪れたおよそ6,500人を出迎えました。

メインステージでは、町内で活躍するダンスチームや多可高校吹奏楽部、タカレンジャーや特別ゲスト「ちっちゃいおっさん・おばはん」などが登場し、会場を盛り上げました。



また、毎年大人気の西脇高校生活情報科による播州織ファッションショーでは、生徒たちのショーに加え、敬老の日発祥のまちをテーマにしたオリジナルの衣装を発表。播州織で作られた若々しいファッションに身を包んだ「KEIRO BOY&KEI JO」のメンバーが登場すると、客席から大きな拍手が送られました。モデルの皆さんは、堂々とランウェイを歩き、いきいきとした笑顔のをぞかせていました。



11 健康ウォーキング～毎週ウォーキング～ 13 100回記念! 継続は力なり!

豊かな自然の中を歩きながら健康づくりを進めている多可町健康ウォーキング。その定期イベントとして行っている「毎週ウォーキング」が、11月13日で100回を迎えました。この日は、その記念にとテープカットと鏡開きを実施。また、コースの折り返し地点である展望台では、100回にちなんで播州百日どりの料理が振る舞われるなど、参加者全員で100回を祝いました。初回から参加している人や、今回が78回目という常連さんなど、たくさんの人に愛されている健康ウォーキング。健康のために皆さんも始めませんか?

多可町健康保養地 検索



▲樽の中身は、体にいいというクロモジ茶



11 14 シルバードライバースクール 14 運転技術を再確認!!

交通事故に遭わないために、そして交通事故の当事者にならないために…多可町交通安全委員会が主催したこの取り組みは、北播ドライビングスクールの協力で行われており、今年で7回目となります。この日は36人が参加し、安全運転のコツを学びました。自動車の運転は上手や下手ではなく、いかに早く危険を予測できるかがポイントだそうで、参加した人たちは、実際に教習コースに出て教官の指導を受けながら、運転技術を再確認していました。



▲自動車販売店の協力による安全運転サポート車の体験コーナーも。



藍綬褒章
大江 雅子さん(大袋)

平成12年から18年の長きにわたり調停委員として、務めてこられました。離婚問題や遺産分割など、さまざまな事案に対応し、問題解決に尽力されました。
また、塾で勉学を教えながら、不登校やいじめなどを背景にする子どもたちと多くの時間を過ごし、平成9年から21年まで主任児童

委員も務めるなど、子どもたちに寄り添いながら、健全な育成に精力的に取り組みられました。

兵庫県自治賞
今中 照子さん(著荷)

多可町の特産品グループ「著荷紅茶の会」会長として平成20年から現在まで活動され、町の特産品の普及に力を注がれています。
著荷紅茶の会は、平成14年4月10日に発足し、著荷集落17人で構成。その一員として地元の茶葉を使った紅茶を商品化されました。
紅茶だけでなく、紅茶を原料としたうどん、ヤクツキー、焼酎などさまざまな特産品を開発されました。
商品を開発する一方で、茶畑の改良にも取り組み、

施肥、除草など品質の良い茶の木づくりも先導して活動されています。
地域の活性化および特産品づくりに熱い思いを持ち、現在も、町内外のイベントに出店し特産品のアピールをされるなど、現役として活動されています。

兵庫県こつとり賞

鈴木 和子さん(東安田)
小牧 由紀さん(俵田)
植山 桂子さん(仕出原)

多可町いずみ会会員として、地域の食生活改善・食育推進のため、乳幼児を持つ保護者や小学生、中学生、成人男性などを対象に食育教室を開催するなど、町内の食を通じた健康づくりに尽力されています。
また、町が推進している

朝ごはん摂取率向上のため
の事業にも積極的に取り組み、食育活動を進められています。
鈴木さんは、今年度から多可町いずみ会副会長として、小牧さんは会計として、

植山さんは、理事として会を支えられています。
食育活動はもとより、会員学習会でも率先して講師を務めるなど、さまざまな活動に積極的に取り組まれています。
また、町が推進している朝ごはん接種率向上のための事業にも積極的に取り組み、食育活動を進められています。

多可町いずみ会の皆さん(前列左から2人目鈴木さん、3人目小牧さん)

兵庫県学校保健表彰

山本 壽幸さん
学校内科医(中町中学校)

平成10年から中町中学校、また平成12年4月からは中町幼稚園(平成27年閉園)の学校内科医として、児童生徒の健康管理や体力向上などについての確かな指導助言をされ、児童生徒の健康維持増進のために尽力されています。
このたび、その長年の功績が認められ、兵庫県教育長および兵庫県学校保健会長から、兵庫県学校保健表彰を受賞されました。

兵庫県青少年本部長表彰

中町北小学校

播州歌舞伎クラブ

昭和63年の発足以来、毎週水曜日の放課後を中心に、30年の長きにわたり熱心な活動を続けてこられました。地域の財産である伝統芸能を継承するとともに、その活動を通して「礼儀正しさ」「人前で意見の言える子」を目指して取り組まれています。



消防団活動に対する表彰および感謝状

兵庫県知事功労章
副団長 井上貴之さん

兵庫県消防協会功績章

副団長 藤井正樹さん
分団長 藏本栄伸さん (第5分団)
分団長 西田伝宏さん (第3分団)

兵庫県消防協会精績章

副分団長 宮崎桂輔さん (東安田部)
班長 太田 亨さん (門前部)
団員 閑念孝昭さん (西山部)
団員 藤永大介さん (山野部部)
団員 近藤孝晴さん (中三原部)

兵庫県消防協会勤続章

団員 吉田 靖さん (田野口部)
団員 大江知行さん (大袋部)

兵庫県消防協会精勤章

分団長 藤原忠輔さん (第6分団)
副分団長 翁田貴寿さん (大屋部)
副分団長 堀口武士さん (高岸部)

兵庫県知事家族の賞

副分団長 吉川啓蔵さん (下野間部)
副分団長 篠原太一さん (森本部)
副分団長 柴田良希さん (牧野部)
班長 柴田脩平さん (第10分団坂本部)
団員 足立良明さん (清水部)
団員 山口達也さん (門村部)
団員 山田篤史さん (多田部)

兵庫県知事家族の賞

土田かおりさん (門前部・智也さん)
井上里美さん (清水部・宜治さん)
山口 忍さん (門村部・裕文さん)

兵庫県技能顕功賞表彰

電気配線工事業者
藤原喜嗣さん(門村)

建築大工
藤原正之さん(森本)

第13回多可町ふれあいまつり

農産物品評会受賞者

兵庫県知事賞
谷口 勇さん(三谷)
みのり農業協同組合長賞
岸本文昭さん(中野間)
加東農林振興事務所長賞
森野 清さん(西山)
加西農業改良普及センター所長賞
遠藤哲夫さん(岸上)

多可町長賞

重本 繁さん(西安田)
多可町議会議長賞
荻野全司さん(奥中)
多可町商工会会長賞
真鍋勝恵さん(奥中)
多可町農業委員会会長賞
牛居正美さん(仕出原)
西脇多可行政事務組合管理
者賞(農業共済賞)
山口照二さん(市原)
西脇多可農業振興協議会
会長賞

多可町ふれあいまつり実行委員会委員長賞

平位清人さん(柳山寺)
山尾孝俊さん(奥豊部)

●問合先
学校給食センター
☎(30)2101



給食センターから
こんにちは

魚 食べていますか?

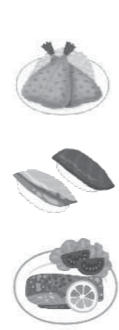
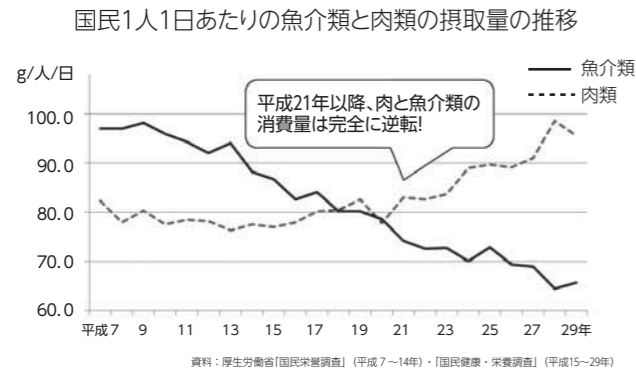

●進んで食べたい「魚」
日本は周りを海に囲まれているため、四季折々さまざまな魚を味わうことができます。料理方法もバラエティに富んでいて、すしや刺身をはじめ、塩焼き、照り焼き、煮つけ、天ぷらなど、いろいろな魚料理を楽しむことができます。

●日本人の魚離れ

しかし、魚の消費量は、年々減少傾向にあります。一方、肉の消費量は増加傾向にあり、平成18年までは魚介類の消費量が肉の消費を上回っていましたが、平成21年以降は逆転され、その差は拡大しています。

●魚の栄養成分

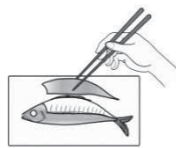

魚は、たんぱく質が豊富で、血合いには鉄分が、骨まで食べられる魚にはカルシウムがたっぷり含まれているなど、さまざまな健康維持効果があるといわれています。中でも特徴的な成分は、「DHA(ドコサヘキサエン酸)」と「EPA(エイコサペンタエン酸)」です。これらはイワシやサバなどの青背の魚の脂に多く含まれています。DHAは脳や神経の発達に必要な成分で、脳を活性化するといわれており、EPAは血液の中の

お も な 栄 養

<p>体をつくるもとになる たんぱく質</p> 	<p>骨や歯を丈夫にする カルシウム</p>  <p>骨ごと食べる魚に多く含まれます</p>	<p>貧血を予防する 鉄</p>  <p>血合いの部分に多く含まれます</p>	<p>生活習慣病を防ぐ DHA EPA</p>  <p>青背の魚のあぶらに多く含まれます</p>
--	--	---	--

コレステロールや中性脂肪を抑え、血液をサラサラにしてくれる役割があるといわれています。「さばくのが大変」「骨があつて苦手」と敬遠する人も多いと思いますが、子どもからお年寄りまで、すべての人に必要な栄養が豊富に含まれているので、積極的に取り入れてほしい食べ物です。

●簡単おすすめ！給食の魚レシピ～サバのソース焼き～

サバは秋から冬にかけて旬を迎える魚です。ソースの香ばしい香りが食欲をそそるので、魚のおいが苦手な人もぜひ試してみてくださいはいかがでしょうか。

材料（4人分）

サバ	4切
しょうが	1片
ウスターソース	大さじ1
清酒	小さじ1
みりん	小さじ1
三温糖	小さじ1
みそ	大さじ1/2
水	小さじ1

★

〈作り方〉
①しょうがは皮をむいてすりおろす。
②①と★の調味料を合わせる。
③サバをフライパンで焼き、火が通ったら②をかけて焼く。
(②を火にかけて、焼いたサバにかけてもOK)

多可町学校給食センター 検索



▲ 魁！男塾

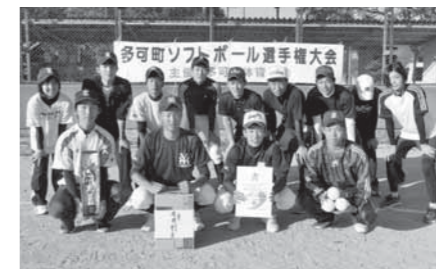

▲ nolimit

第13回多可町ソフト
ボール選手権大会
(10月21日)
優勝 nolimit
準優勝 魁！男塾



▲ CATS OB



▲ SHIRATAMA

第12回多可町男女別
家庭バレーボール大会
(10月21日)
優勝 SHIRATAMA
準優勝 CATSOB

全国大会に出場されました

JFA第6回全日本O-40
サッカー大会出場(11月3～5日)

祐尾 昌和さん(仕出原)
・兵庫サッカークラブ
(関西第2代表/兵庫県)

祝100歳

吉田すみのさん(中村町)
吉田すみのさんが11月10日に満100歳を迎えられました。
おめでとうございます。

細田 卓也さん(熊野部)
細田卓也さんが11月20日に満100歳を迎えられました。
おめでとうございます。

体育協会スキー部新事業
スキー教室補助員募集！
2,000円でスキーに行ける！(条件付)

多可町体育協会が主催するスキー・スノーボード教室の補助員育成事業です。スキー経験者で余裕をもって初心者を見守りにつける人を募集しています。

とき 1月27日(日)
ところ 神鍋高原万場ゲレンデ
対象 18歳以上で多可町に在住・在勤の人(高校生を除く)
※ただし、2月3日のスキー・スノーボード教室に、補助員として参加できる人

参加費 2,000円
定員 5人程度
受付 電話受付
問合先 生涯学習課 ☎(32)5122

多可町体育協会主催
スキー・スノーボード教室
参加者募集！

とき 2月3日(日)
ところ 神鍋高原万場ゲレンデ
対象 ●スキー 町在住の小学生以上(小学3年生以下は保護者同伴)
●スノーボード 町在住の中学生以上

参加費 2,000円 ※リフト券代など除く
定員 スキー・スノーボード合わせて先着40人
※詳細は折込ちらしをご覧ください

問合先 生涯学習課 ☎(32)5122



●問合先 住民課
☎(32)2383

年金広報
ぼんえるふ

第9回 年金コンクール結果発表!!



年金への理解と関心を深める目的で、これからの年金制度を支えていく中学生・高校生および町内在住の人を対象に、年金コンクールを実施したところ、多くの優秀な作品が集まりました。

10月9日、10日に審査会を開催し、次のおり受賞者を決定しました。多数のご応募ありがとうございました。

習字部門

最優秀賞

笹倉 綾乃さん

(加古川東高等学校2年)

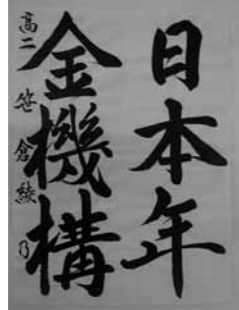

優秀賞

山本 凜さん

(加美中学校3年)



ポスター部門

最優秀賞

高見 青葉さん

(中町中学校3年)



川柳部門

最優秀賞

笹倉幹太さん

(加美中学校3年)

「年金で
老後の土台
安心だ」



優秀賞

吉川くるみさん

(中町中学校3年)

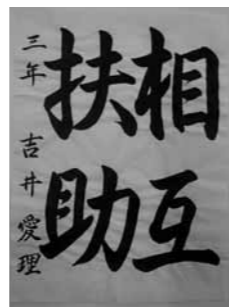

優秀賞

吉井愛理さん

(加美中学校3年)



優秀賞

桑村 侑さん

(中町中学校2年)

障がい広報
ふらっと

●問合先 福祉課
☎(32)5120
FAX(32)1937

障害者週間 12月3日(月)～9日(日)

12月3日から9日までの1週間は障害者週間です。国民の間に広く障がい者の福祉についての関心と理解を深めるとともに、障がい者が社会、経済、文化その他あらゆる分野の活動に参加する意欲を高めることを目的として定められました。

冬休み子ども 手話教室 のご案内

多可町では、夏休み子ども手話教室に続いて、冬休み子ども手話教室を開催します。

いつ
平成31年1月4日(金)
午後1時30分～3時30分
どこ
アスパル 2階研修室
対象
小学生以上
締切 12月27日(木)
申込先 福祉課
☎(32)5120
FAX(30)2526

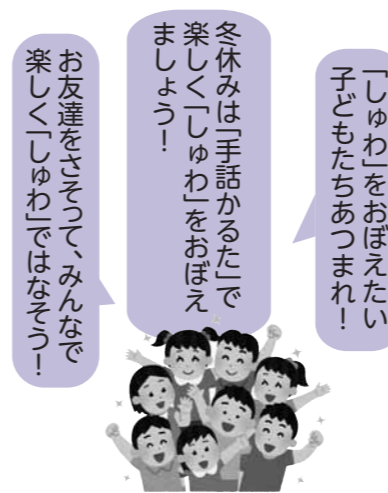

お友達をさそって、みんなでも楽しく「しゅわ」ではなそう!

「しゅわ」をおぼえたい子どもたちあつまれ!

福祉課で作った「手話かるた」で手話を楽しく覚えよう!



ふらっと訪問 ～障がい担当奮闘記～

10月13日(土)に神戸市立総合福祉センターで開催された第13回全国手話検定試験を受験しました。この手話検定は1級から5級まであり、町主催の手話奉仕員養成講座(入門編)を受講している私は、4級を受験しました。手話検定の申し込みは、6月10日(日)から8月12日(日)でした。申し込みは、コンビニで済ませることができて、意外と簡単でした。

9月中旬に受験票が届きました。少し本番が近づいているように感じ、家でテキストに付いているDVDを見て、手話の単語を覚えるようにしました。

10月11日(木)に、町主催の手話検定試験対策講座を受講しました。手話検定の試験の様子を知らない私にとって、「こんなふうにして試験があるんだ」とイメージできるものでした。振り返ってみると、この手話検定試験対策講座が本番さながらの講座でとてもよかったです。

DVDの映像を見て、手話の意味する単語を4択の中から一つ選び、マークシートにマークします。これが読み取り試験で40問あります。次に、面接官と向かい合って、出されるテーマについて1分間の手話スピーチをします。その後、スピーチの内容について面接官と手話で2分間の会話をします。これが面接試験です。面接官の目を見て、なんとか手話で伝えようと必死になり、2分間があっという間でした。

試験の可否の結果は、12月末に通知書が郵送されてくるようです。なんとか合格してほしいものです。



▲手話検定試験対策講座の様子





最先端検査装置が導入されました!!

多可赤十字病院
☎(32)1223

<http://www.taka.jrc.or.jp/>

この度、「最新型FPD多目的X線TVシステム」を導入しました。
この装置は、テレビモニターで透視像をリアルタイムに見ながら検査をする装置です。皆さんに馴染みがあるのは、バリウムを飲んで検査をする「胃透視検査」ではないでしょうか?
その他にも、食道・腸などの消化管検査、内視鏡や超音波装置を併用した検査、外科・整形外科・泌尿器科領域の検査や、嚥下造影においても大変精度が

高く、広範囲の透視が可能となりました。
また、従来の装置よりも照射線量を65%低減したので、被ばくが少なく、画質も格段に向上し、小さな病変も見つかりやすくなりました。
この機会に、胃透視検査ならびに乳がん検診や骨粗しょう症の検査(骨密度)などの受診をさされてはいかがでしょうか。(放射線技術課)
健診に関するお問い合わせは、健診センター ☎(32)3350 (内線160)まで

最新型FPD多目的X線TVシステム



隣の部屋で、モニターを確認しながら操作できます。

ふれあい

ほんとかな?
今年のノーベル医学・生理学賞を受賞した本庶佑京都大学特別教授が、記者会見で研究に対する姿勢を問われて、「好奇心と「簡単に信じないこと」の重要性を強調されていました。また、科

学者を目指す子どもたちへのメッセージとして「不思議だなという心を大切すること。それから、教科書に書いてあることを信じない、と常に疑いを持って、本当はどうなっているんだという心を大切に、そういう、つまり自分の目でものを見る、そして納得する、そこまで諦めないこと」と答えています。
もちろん「教科書を信じない」は「教科書は必要ない」ということではありません。

教科書を疑うには、内容を覚えるだけでなく、より深く理解することが必要です。本庶教授は、疑問に思うことによって、自分で考える力をつけることが大切であるということをお伝えしたかったのではないかと思います。「疑う」は、高度情報化社会の現代を生きる私たちにとって重要なキーワードと言えるかもしれません。インターネット上では、その容易性や匿名性などから、道徳観や罪悪感が希薄になり、予断と偏見に満ちた情

報があふれています。また正しい情報でなくてもアクセス数(クリック数)が多ければ、広告料が増える仕組みになっています。だから、嘘の情報(フェイクニュース)や差別的な記事を掲載するサイトでは、善悪や真偽に関係なく好奇心をおおる情報を次々と発信するので、です。ですから、そういうサイトを閲覧することは、結果として嘘の情報を広めたり、差別を助長したりすることに繋がってしまいます。マスコミの報道でも科学的に実証できていない情報や、少ない(もしくは意図的に操作された)データから結論づけた情報が少なくありません。真偽の判断は難しいかもしれませんが、情報を鵜呑みにするのではなく、「ほんとかな?」という意識を頭の片隅におきながら、自分の目でものを覚えることが重要です。

問合せ先 人権啓発推進室
☎(32)1389

お元気ですかケン助です

●問合せ先 健康課
☎(32)5121

上手な手洗いは感染症予防の基本です!

- 流水でよく手をぬらした後、石けんをつけ、手のひらをよくこすります。
- 手の甲を伸ばすようにこすります。
- 指先・爪の間を念入りにこすります。
- 指の間を洗います。
- 親指と手のひらをねじり洗います。
- 手首も忘れずに洗います。

ウイルスや細菌が体の中に侵入する感染経路をシャットアウトすることで、病気を予防しましょう。

咳やくしゃみが出るときはマスクをお忘れなく!

鼻と口の両方を確実に覆う → ゴムひもを耳にかける → 隙間がないよう鼻まで覆う

冬に増える感染症にご注意!

秋から冬へと寒さや乾燥が厳しくなるにつれ、ウイルスが活発になり、風邪や感染性胃腸炎、インフルエンザなどが流行し始めます。一人一人が正しい知識をもって予防し、今年の冬を元気に乗り切りましょう!

●ピーク 12月頃
●原因 ウイルスや菌の感染によるもので、冬はノロウイルス、ロタウイルスが代表的です。主に経口感染ですが、ノロウイルスは生力キなどの食品から感染することもあります。
●症状 激しい下痢、おう吐の症状が突然現れ、熱が出ることもあります。乳幼児に多いロタウイルスに感染した場合は、便が白っぽくなります。
●対応 激しい下痢やおう吐が続くので、早めに受診しましょう。イオン飲料や湯冷ましなどで十分に水分補給し、脱水症状を予防しましょう。吐いたあとや下痢のあとは、次亜塩素酸ナトリウム(塩素系消毒薬など)で素早く消毒し、周りの人への感染を防ぐことが重要です。

●ピーク 1月〜2月頃
●原因 インフルエンザウイルスの感染によるもので、ウイルスにはいくつかの型があり、年によって流行する型が違います。感染力が強く、主に飛沫感染します。
●症状 38度以上の急激な高熱、頭痛などの痛み、せき、鼻水、筋肉や関節の痛みが出ます。ときに、下痢などの症状が現れます。
●対応 風邪と区別が付きにくいので、受診してインフルエンザかどうかの診断を受けましょう。高熱が続くのでイオン飲料や湯冷ましなどで十分に水分補給し、脱水症状を予防しましょう。咳をするときはマスクを着用し、部屋を分けるなど周りの人への感染を防ぎましょう。

●ピーク 12月頃
●原因 RSウイルスの感染によって起こる乳幼児に代表的な呼吸器感染症です。主に飛沫感染と接触感染で、保育所などで流行しやすいと言われています。
●症状 発熱、鼻水や咳などの症状で始まり、呼吸時にゼーゼーといった音が出ます。気管支炎や肺炎になり重症化することもあります。
●対応 早めに受診して診断や治療を受け、こじらせないようにすることが第一です。水分を補給し、消化の良い食事を摂取しましょう。

感染症予防のポイント

- ①手洗い 帰宅後や食事前には手を洗う
- ②健康管理 十分な睡眠とバランスの良い食事で抵抗力をつける
- ③予防接種 インフルエンザは予防接種を受けることで重症化予防が期待できる
- ④マスクの着用 他の人に感染を広げない配慮も大切

図書館通信
BOOK GUIDE

多可町図書館 ☎(32) 5170
加美図書室 ☎(35) 0080
八千代図書室 ☎(37) 0250

ホームページ <https://www.town.taka.lg.jp/library/>

今月のおすすめ

『アディオス! ジャパン
日本はなぜ凋落したのか』

真山 仁/著 毎日新聞出版



日本は16世紀「ジバング(黄金の国)」と呼ばれ、一度も植民地化されず、同一価値観・同一文化の歴史を刻んできました。なのに今の日本は…。Ep①“変回君ニッポン漫遊記”では、チャップリン来日と暗殺計画を。Ep⑦“地熱は日本を救えるか”では、震災後のエネルギー資源について。Ep⑩“韓国は近くて遠いのか”では、すべての失敗を大統領の責任にする国民性や、

アメリカへの複雑な思いとクロスする対日感情など。著者自ら沖縄やミャンマーなど国内外を訪ね、日本が直面している危機的状況の原因を探る辛口の社会派エッセイ集です。

『祇園白川 小堀商店 レシピ買います』

柏井 壽/著 新潮社

小堀善次郎は、洛陽百貨店の相談役である一方、祇園で「和食ZEN」を運営する小堀商店の店主。食通で知られる小堀は、ZEN店長の淳や人気芸妓のふく梅、公務員の木原に命じ、優れたレシピをワケあり料理人から密かに買い取ります。鱈の源平焼や松茸の土瓶蒸し、はてはオムライスまで、売り手の心情や将来を慮ったうえで手に入れていきます。京都という町を知り尽くした「鴨川食堂」シリーズの著者が描く、胃袋も心も幸福感に満たされるグルメ物語集です。



お知らせ

- おはなし会
と き 12月8日(土)・22日(土)・1月5日(土)
午前10時30分～
ところ おはなしの部屋
※22日はクリスマスおはなし会です♪
- 山崎真クリスマスミニコンサート
と き 12月15日(土)午後3時～
- 年末年始のお知らせ
休館日 12月29日(土)～1月4日(金)
※15日～28日は、一人20冊まで借りることができます。
- かるた会
と き 1月5日(土)
○百人一首(午前10時～) 対象:小学4～6年生(要申込み)
○いろはかるた(おはなし会終了後) 対象:小学3年生以下



ベルディーだより
EVENT GUIDE

ベルディーホール
☎(32) 1300
FAX (32) 4060

ホームページ <https://www.town.taka.lg.jp/verde/>

発売中

川中美幸コンサート2018

12月15日(土)

開演:午後1時30分～
午後5時30分～

◆チケット料金【全席指定】
S席 6,500円
A席 5,800円
※当日500円増

◆出演 川中美幸、高橋樺子(ゲスト)



発売中

【自主公演住民企画事業】

CHATTA!!

～ベルディーホールライブハウス化計画～

1月27日(日)

開演:午前11時30分～
(予定)

◆チケット料金【全席自由】※当日500円増
一般 1,000円
高校生以下 500円(※小学生以下無料)
◆出演 MOTORS、BRINK SLIDE ほか



発売中

加藤登紀子
第26回日本酒の日コンサート
(順延バージョン)

2月3日(日)

開演:午後2時～

◆チケット料金【全席指定】
※当日500円増
S席 6,000円
A席 5,000円
B席 4,000円
◆出演 加藤登紀子、杉田二郎(ゲスト)



発売前

ロビーコンサート2018 人形劇
『かくれんぼしてるのだあれ』
(順延バージョン)

2月16日(土)

開演:午後2時～、午後4時～

◆チケット料金【全席自由】500円
◆出演 くわえ・ぱぺっとステージ
◆チケット発売日 12月8日(土)



那珂ふれあい館
12月の体験イベント
(すべて要予約)

那珂ふれあい館
☎(32) 0685
FAX (30) 2730

ホームページ <http://web.town.taka.lg.jp/nakafureai/>

日	時間	内容	参加費など
1日(土)	9:30～	ミニお地藏さんづくり②	11月4日の参加者対象
	13:30～	世界に一つだけのアクセサリー七宝焼き教室 特別講師:蔵本繁子さん	参加費:150円 材料費:500円～
2日(日)	9:30～	パワーストーンキーホルダーづくり	参加費:350円
	13:30～	素焼きの干支(亥)づくり②	11月11日の参加者対象
8日(日)	9:30～	考古学博士になれる!!親子で発掘体験	参加費:1組150円
	13:30～	多可の伝統工芸 杉原紙でつくる和紙のランプシェードづくり	参加費:600円
	9:30～	杉原紙とラベンダーのコラボ 香るクリスマスツリー飾りづくり	参加費:300円
9日(日)	10:00集合	東山古墳群めぐり ～多可町の歴史を体感～ 多可ふれあいボランティアガイド	参加費:無料
	13:30～	お正月準備!!その3 しめ縄づくり お正月スペシャル	参加費:600円 小学6年生以下は保護者同伴
15日(土)	9:30～	勾玉をカラーリングカラフル勾玉づくり	参加費:300円
	13:30～	ビーズが輝くキーホルダーデコまがキーホルダーづくり	参加費:400円
22日(土)	9:00～	日本の伝統健康食 こんにやくづくり 特別講師:溝垣和子さん	参加費:250円 材料費:250円 持ち物:エプロン・三角巾
	13:30～	腕に輝くマジカルストーン 勾玉プレスレットづくり	参加費:300円
27日(木)	9:30～	お正月準備!!その4 ミニ門松づくり (午前の部) お正月スペシャル	参加費:600円 小学5年生以下は保護者同伴
	13:30～	お正月準備!!その5 ミニ門松づくり (午後の部)	持ち物:生け花用はさみ

【多可町指定文化財】

播州柏 保存団体:播州柏保存会
播州柏は、平安時代、宮中で闘鶏用に使われた「赤鶏」といわれる日本鶏の末裔で、赤柏という種類です。中町南小学校では、昭和63年に県の愛鳥モデル校となったのをきっかけに播州柏の飼育・保護活動を開始。平成5年からは、播州柏を使った伝統行事「鶏合わせ」を復活させました。「鶏合わせ」は元旦の朝に、雄鶏を向い合わせて高く揚げ、その鳴き声で豊作を占う予祝行事で、昔は加都良神社で行われていたようです。現在でも、児童たちによって飼育・保存が行われているとともに、「鶏合わせ」も継承され、町内の各種行事などで披露されています。



子育てふれあい
活動あれこれ

子育てふれあいセンター
☎(37) 2525

ホームページ <https://www.town.taka.lg.jp/kosodate/>

平成30年度生まれの
活動がはじまりました!

活動日:月曜日(月1～2回)
午前10時～11時半

※場所については、おたより・ホームページなどでご確認ください。

わらべ歌遊びなどとおして、親子のスキンシップを図ったり、お母さん同士がふれあえるようなあそびやトークをしたりします。



12月の活動は…
親子ふれあいあそび・クリスマスあそび
平成31年度カレンダーづくりなどを計画しています。
気軽にご参加ください。

※詳細については、お便りをご覧ください。

児童館

中児童館
☎/FAX (32) 4328
みなみ児童館
☎/FAX (35) 1420

ホームページ <https://www.town.taka.lg.jp/jidoukan/>

わくわく体験教室&子ども教室

クリスマス会

と き 12月15日(土) 午後1時30分～4時
ところ 八千代プラザ
対象者 小学生(定員30人)
参加費 100円
持ち物 タオル・水筒
※詳細は別配布の申込用紙をご覧ください。



▲昨年のクリスマス会の様子

催し

●平成31年ご来光登山
多可町体育協会主催
■浅香山(中区)

とき
平成31年1月1日(火・祝)
午前5時30分
集合場所 アスパル
参加費 無料
持ち物 手袋・雨具・懐中電灯
※申し込みは不要です。
問合せ 生涯学習課
☎(32)5122

●多可町野外活動協議会主催
■千ヶ峰(加美区)

とき
平成30年1月1日(火・祝)
午前4時30分
集合場所 千ヶ峰三谷登山口
参加費 無料
持ち物 おもち2〜3個・手袋・雨具・懐中電灯など
問合せ 多可町役場(代表)
☎(32)2380

●第23回おもしろ算数・数学講座

とき
平成31年1月5日(土)
午後7〜9時
ところ 八千代プラザ

参加費 無料
持ち物 筆記具
対象 おおむね小学4年生以上(大人のみの参加も可)
申込期限 平成31年1月4日(金)
※定員100人(先着順)
その他 子どものみの参加の場合、保護者は責任を持って送迎をしてください。
※申込書など、詳しくはお電話でお問い合わせください。

問合せ こども未来課
☎(32)2385



●ひとり親家庭(母子家庭・父子家庭)等特別相談

県では、専門家(弁護士)による巡回相談を実施しています。

とき
平成31年2月7日(木)
ところ 加西市福祉事務所
対象者 母子家庭の母子、父子家庭の父子、寡婦、これに準ずる女子
相談内容 慰謝料、養育費請求などの法律に関すること
※事前面談が必要となるため、1月11日(金)までに、福祉課にご連絡ください。

問合せ 福祉課
加東健康福祉事務所
☎(42)9360

募集

●多可町嘱託職員・臨時職員募集



【嘱託職員】
職 種
・放課後児童支援員
・生涯学習コーディネーター

【臨時職員】
職 種
・校務員
・スクールアシスタント
・スクールラブ指導員
・生活補助員
・放課後児童補助員
・診療所(医療事務員)
・一般事務補助員(障害者雇用)
・子育て補助員
・公園作業員
募集人数 各若干名

雇用期間 2019年4月1日(月)〜2020年3月31日(日)
申込期限 12月17日(月)
申込方法 履歴書(自筆・写真貼付・履式自由)を総務課に提出してください。
選考日 12月22日(土)
※応募資格・勤務条件など詳しくは町ホームページに掲載するほか、募集要項に記載しています。

問合せ 総務課
☎(32)2382



文芸たか



皆さんの文芸作品をご紹介します。
問合せ 企画秘書課
☎(32)2381

【俳句】

接戦のバレー大会みる夜長
蟻螂にふれんとすれば胸を張り
秋霖や昼を灯して句に集ふ
祭り笛未来に託す小さき村
杖ついで喪主のあいさつ秋時雨
蜘蛛の囿に終め取られる庭掃除
里の山夕日沈みて秋風に
田の畦や一列並ぶ彼岸花
立て掛けし故人の額や夏座敷

【川柳】

書いて消す鉛筆が好き人生は
鰯雲瀬戸の架け橋母の郷
そうそうと相槌打った軽はずみ
ジングベル街に師走の風が吹く
たずねても見い出せぬままくたばるか
ペアルック買って着るのはワタシだけ

【短歌】
統合の 新庁舎みて あのとときの
合併委員ら いま何思う
くじ引いて 隣に座りし 初恋の
友に酒注ぐ 還暦の会
らつきよの 花のやさしさ 品のよさ
味にも増して 匂いの里は

大江貴代子
藤川 敏明
藤原 将恕
寺尾 麦人
やの えみ
藤原 栄司
遠藤堅太郎
東田美弥子
蔵本 繁子

催し

募集

相談

お知らせ

●問合せ先
多可消防署 ☎(32)0119

消防通信 vol.151

ストーブ火災にご注意を!

寒い時季を迎え、各ご家庭ではストーブを使用する機会が増えてきたのではないのでしょうか。

ストーブの中でも石油ストーブは暖をとるのにとっても便利な器具ですが、使用方法を誤ると大きな火災や事故に繋がる可能性があります。

石油ストーブを使用する際は、次のポイントに留意して、安全で正しい使用をお願いします。

ストーブ火災などを防ぐポイント

- ・外出前、就寝前には必ず火を消す
- ・給油する際は、必ず火を消す
- ・洗濯物の乾燥には使用しない
- ・衣類や寝具、カーテンなどからは離して使用する



石油燃焼暖房器具の安全チェックリスト

- 上に洗濯物を干していませんか?
- 給油は火を消してから行っていますか?
- ガソリンなどの灯油以外の油を使用していませんか?
- カーテンの近くで使用していませんか?
- 暖房器具の周囲に燃えやすいものや布団などはありませんか?
- スプレー缶を近くに置いたり、近くで使用していませんか?
- 空気取入口などのフィルターにほこりが溜まっていますか?
- 温風吹出口にほこりが付いていませんか?
- 置台にほこりやゴミが溜まっていますか?
- 不良灯油を使用していませんか?
- こまめに換気をしていますか?



住宅用火災警報器を設置しましょう!

住宅用火災警報器は、平成23年6月1日からすべての住宅に設置することが義務付けられています。

住宅用火災警報器は、皆さんの生命や財産を守るための機器です。

まだ設置されていないご家庭は、早急に設置されるようお願いします。

取り付けはあなたの義務です!



今月の税・保険料の納付

- 固定資産税 第3期
- 国民健康保険税 第6期
- 介護保険料 第7期
- 後期高齢者医療保険料 第6期

※納付書にて12月25日(火)までに納めてください(コンビニエンスストア・クレジットカードでの納付も可能です)。口座振替申込みがお済みの人は、12月25日(火)に申込口座から振替をします。口座振替を希望する人は、金融機関でお申し込みください。

母子保健事業と健康づくり事業

毎月19日は食育の日

「朝ごはん 家族楽しく いただきます！」



ケン助くん
(健康づくりキャラクター)

健康課 ☎(32) 5121				
母子保健事業	月 日	受付時間	場 所	対 象
母子健康手帳交付 と 妊婦健康相談	12月7日(金)	15:30~17:00	アスパル	持ち物:妊娠届出書・印鑑・個人番号がわかる書類(個人番号カード、番号通知カードなど) ※個人番号カード以外の場合、別途本人確認書類(運転免許証など)が必要です。 ※妊婦健康診査費、新生児聴覚検査費、産婦健康診査費の手続きも行います(町内に住所を有する妊婦)。
	12月25日(火)	8:45~10:30	アスパル	
	1月11日(金)	15:30~17:00	アスパル	
すくすく2か月児教室	12月26日(水)	9:45~10:00	アスパル	H30年10月1日~31日生まれ
4か月児健診	12月18日(火)	13:00~13:20	アスパル	H30年8月1日~31日生まれ
もぐもぐ離乳食教室	12月6日(木)	9:45~10:00	アスパル	H30年6月1日~7月31日生まれ
10か月児育児教室	12月19日(水)	9:30~10:00	アスパル	H30年1月18日~3月10日生まれ
3歳児健診	12月18日(火)	13:15~14:00	アスパル	H27年8月29日~10月28日生まれ
のびのび子育て相談	12月27日(木)	9:30~11:10	アスパル	事前申込
健康づくり事業	月 日	受付時間	場 所	備 考
一般健康相談(保健師・栄養士)	12月11日(火)	9:30~11:30	アスパル	栄養相談は要予約
栄養相談(病態別)	12月19日(水)	9:00~16:00	アスパル	1週間前までに要予約
こころの相談	12月5日(水)	9:30~15:30	八千代プラザ	要予約
加東健康福祉事務所				
こころのケア相談	12月6日(木)	13:00~	加東健康福祉事務所	要予約(地域保健課☎42-9367)
思春期・引きこもり相談	12月20日(木)	13:00~	加東健康福祉事務所	要予約(地域保健課☎42-9367)
HIV抗体(エイズ)・肝炎ウイルス検査・相談	12月6日(木)・20日(木)	13:30~14:10	加東健康福祉事務所	要予約(健康管理課☎42-9436)

働く人たちをサポート!

社労士による無料相談日を役場本庁舎で開設

11月2日、多可町と兵庫県社会保険労務士会(以下「県社労士会」)が「社会保険労務士による相談支援に関する協定」調印式を行いました。

これにより、11月から毎月第1・第3火曜日に、役場本庁舎において社会保険労務士による無料相談が開設されることになりました。

○働く人たちの権利を守り、さまざまな社会保障制度をきちんと利用できるよう支援したい。

○住民皆さんが気軽に利用できる相談窓口を作りたい。

という思いから実現した今回の協定。行政との協定締結は、同じ日に協定を結んだ西脇市民病院に続いて多可町が2例目となります。

今後は、町と県社労士会が連携を取りながら、住民一人一人の相談に寄り添っていきける身近な相談窓口として利用を進めていきます。

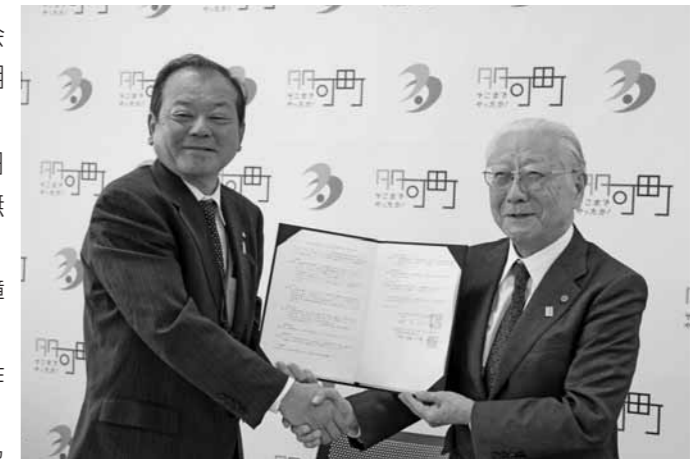

相談日時：毎月第1・第3火曜日 ※相談は無料です。

午前9時~正午 / 午後1~4時

相談場所：多可町役場本庁舎 1階 多目的スペース

対 象：町内在住・在勤の方および周辺地域住民

内 容：社会保険および労働保険制度に関する相談支援



お気軽にお越しください!

■問合先 県社労士会西脇支部 ☎0794(88)8590

身体障がい者相談

☎福祉課 ☎(32) 5120

と き 12月3日(月) 13:30~16:00
と ころ 役場本庁舎 101相談室
相 談 員 門脇昌弘・遠藤すみ子

と き 1月4日(金) 13:30~16:00
と ころ 役場本庁舎 101相談室
相 談 員 西田義孝・小谷隆亮

【障がい者相談支援センター】

☎(32) 5180 FAX(30) 2526

と き 9:00~17:00 と ころ 役場本庁舎
相 談 員 医療福祉センターのぎく相談員

生活困窮相談 (くらしと仕事の相談)

☎福祉課 ☎(32) 5120

☎ひょうご暮らしと
仕事のよりそい支援センター
☎079(224) 2188

生活に困窮している人、ひきこもりで悩んでいる人、相談できる人がいなくて困っている人など、どなたでもご相談ください。
※要予約

と き 12月11日(火)
13:00~
と ころ アスパル

西脇多可休日急患センター 当直勤務

☎西脇多可休日急患センター ☎(23) 5380

診察日 日曜日

診察時間 9:00~17:00

と ころ 西脇病院救急外来室

- ・病状やけがの様子など、電話であらかじめご連絡ください。
- ・電話が混み合いご迷惑をお掛けしますが、しばらくしてからお掛け直してください。
- ・必ず健康保険証をお持ちください。

と き	担当の先生
12月2日(日)	木原 章雄 先生
12月9日(日)	戸田 忠一 先生
12月16日(日)	鈴木 琢真 先生
12月23日(日)	三木 信彦 先生
1月6日(日)	河原 淳 先生

※西脇市多可郡医師会の先生が交代で、入院を必要としない内科系の軽症患者の診察を行います。

消費生活・ 多重債務相談

☎消費生活
センター
☎(32) 4777

【専門相談員による相談】 ※予約優先
と き 毎週火・金曜日
10:00~正午、13:00~16:00

と ころ 役場本庁舎
※月・水・木は、西脇市役所☎(22) 3111でも相談できます。
※関係書類をお持ちください。
※相談員不在時は職員が伺い、相談員につなぎます。

心配ごと相談

☎福祉課
☎(32) 5120

と き	と ころ	民 生 委 員
12月6日(木)	役場本庁舎 101相談室	武部 哲也 長谷川雅美
1月4日(金)	役場本庁舎 101相談室	秋田 敦子 藤本 正幸
12月11日(火)	加美プラザ	北嶋 正 溝垣和子
12月18日(火)	八千代プラザ	黒田義幸 田野正美

※できるだけ相談日の1週間前までに事前予約をお願いします。
※相談時間は原則1人1時間以内です。

税の 無料相談

☎近畿税理士会
西脇支部
☎(25) 2531

近畿税理士会の税理士が税に関する相談に応じます。※事前予約可

と き 12月6日(木)
13:00~16:00(15:30受付終了)

と ころ 役場本庁舎 102相談室

人権相談

☎福祉課
☎(32) 5120

人権に関わる相談に応じます。

と き	と ころ	人 権 擁 護 委 員
12月7日(金)	八千代プラザ	安平富彦 伊藤久代
1月10日(金)	加美プラザ	森野学也 安藤和志

※4月から各区ごとに順番に実施します(順不同)。
※5月・6月・12月は、特設人権相談として午後3時まで行います。

多可っ子 悩み相談

☎多可町青少年
育成センター
☎(32) 3423

と き 毎週月~金曜日(祝日は除く)
9:00~17:00

相 談 内 容
「児童・生徒の悩みや子どもの教育に関する悩み全般」

行政相談

☎企画秘書課
☎(32) 2381

国の仕事などについての苦情や要望を聞き、行政運営に反映させます。

と き	と ころ	行 政 相 談 委 員
12月10日(月)	加美プラザ	大山昌子
12月27日(木)	役場本庁舎 101相談室	萬浪佳隆

※4月から加美区・八千代区は隔月で実施します。

募集

①「1・17ひょうごメモリアルウォーク2019」参加者募集

阪神・淡路大震災から復興した街並みや震災モニユメントを巡り、緊急時の避難路、救援路として整備された山手幹線などを歩きます。

平成31年1月17日(木) 午前8時～11時45分

【交通規制】
規制時間 12年23日(日) 午前9時～正午

②企業等訓練コース
※詳しくはお問い合わせください。

申込期限

・一般ウォーク
平成31年1月4日(金)
・企業等訓練コース
12月14日(金)

申込・問合せ先
ひょうご安全の日推進県民会議事務局(兵庫県復興支援課内)
☎078(362)9984

お知らせ

多可郡陸上競技協会主催

①ロードレース大会に伴う交通規制について

「第17回多可郡ロードレース大会」の開催に伴い、左記のとおり交通規制を行います。近隣の皆さんには大変ご迷惑をお掛けしますが、ご理解とご協力をお願いします。

【開会式】午前9時
【競技開始】午前10時
問合せ 生涯学習課
☎(32)5122

ペットが迷子になったら



ペットが迷子になっても「そのうち自分で戻ってくるだろう」と思っていますか？

ペットは自分で家に帰ることはできません。いなくなったら、すぐに動物愛護センター三木支所と最寄りの警察署に連絡しましょう。飼っている犬は、狂犬病予防注射を受けて、必ず鑑札を付けましょう。

問合せ先

兵庫県動物愛護センター三木支所
☎0794(84)3050
※平日午前9時～午後5時45分



入札結果

問合せ先 財政課 ☎(32)4771

工事名	場所	請負金額(税込)	予定価格(税込)	落札率	請負業者
10月9日実施					
下野間地内配水管布設替工事	下野間	13,824,000円	16,113,600円	85.79%	(株)竹内ガス水道工事
中野間地内配水管布設替工事	中野間	10,908,000円	12,852,000円	84.87%	(有)中町プロパン藤本商店
八千代区坂本地内配水管布設替工事	八千代区坂本	6,458,400円	7,527,600円	85.80%	(有)藤田電気水道工事
林道施設点検業務(橋梁)	町内	1,296,000円	2,385,720円	54.32%	(株)アイコン北播磨事務所
10月30日実施					
杉原谷処理区下水道管きょ布設工事(管工事)	清水	8,186,400円	9,684,360円	84.53%	(株)バンテック
市原用水路改修工事	市原	8,391,600円	9,647,640円	86.98%	(有)大量建設
天田用水路改修工事(第3工区)	天田	6,631,200円	6,915,240円	95.89%	(有)大量建設
(普)古坂川河川災害復旧工事(乙第5085号)	大和	3,121,200円	3,418,200円	91.31%	大志(株)
(普)古坂川河川災害復旧工事(乙第5086号)	大和	8,856,000円	8,858,160円	99.98%	(有)東谷口組
(普)スゴ谷川河川災害復旧工事(乙第5089号)	中村	7,549,200円	8,303,040円	90.92%	大志(株)
(普)スゴ谷川河川災害復旧工事(乙第5090号)	中村	6,512,400円	7,794,360円	83.55%	(株)林本興業

町営・県営住宅の入居者募集 問合せ先 定住推進課 ☎(32)4776

【普通町営住宅】

- 申込み 12月17日(月) 午後5時まで
- 対象 所得月額が158,000円以下(〔◆〕裁量階層世帯の場合214,000円以下)の世帯
- 募集
- ①中区鍛冶屋寺所団地 1戸(H4建/木2階建/3DK) 入居者負担月額15,200～22,600円(〔◆〕29,800円)
 - ②中区中村町団地 1戸(H14建/RC4階建/3LDK) 入居者負担月額21,300～31,800円(〔◆〕41,900円)
 - ③中区奥中団地 1戸(H20建/木2階建/3LDK) 入居者負担月額23,300～34,700円(〔◆〕45,800円)
 - ④中区安坂団地(4)1戸(H10建/RC4階建/2DK) 入居者負担月額16,100～24,000円(〔◆〕31,700円)
 - ⑤加美区大袋三日市団地1戸(H11建/木2階建/3LDK) 入居者負担月額18,600～27,800円(〔◆〕36,600円)
 - ⑥加美区の間二宮団地 1戸(H5建/木2階建/3DK) 入居者負担月額17,200～25,700円(〔◆〕33,800円)
 - ⑦加美区の間団地(2)1戸(H3建/木2階建/3DK) 入居者負担月額16,500～24,600円(〔◆〕32,500円)
 - ⑧加美区寺内団地 2戸(H6建/木3階建/3LDK) 入居者負担月額17,400～25,900円(〔◆〕34,200円)
 - ⑨八千代区赤坂団地 1戸(H9建/木平屋建/3DK) 入居者負担月額15,700～23,400円(〔◆〕30,900円)
 - ⑩八千代区下三原団地 1戸(H5建/木2階建/3DK) 入居者負担月額17,500～26,100円(〔◆〕34,400円)

※普通町営住宅は、町内に在住・在勤もしくは父母または祖父母が在住していることが条件となります。
※普通町営住宅の入居可能日は平成31年1月下旬の予定ですが、都合により前後することがあります
※入居された場合は、地元集落や団地のコミュニティに参加をお願いします。

【子育て世帯・若者世帯向け町営住宅】

【特別賃貸町営住宅】

申込み 常時受付中

対象 所得月額が158,001円以上487,000円以下の世帯

募集 中村町団地・中村団地・赤坂団地・中三原団地・野田第2団地

※入居要件、必要書類など、詳しくはお問い合わせください。
※常時受付分は、書類審査後約1カ月で入居できる予定ですが、都合により前後することがあります。

【県営八千代下野間住宅】

申込み 12月17日(月) 午後5時まで

対象 所得月額が158,000円以下(裁量階層世帯の場合214,000円または259,000円以下)の2人以上世帯

募集 ①1戸(H16建/準耐火3/2DK) 入居者負担月額 19,000円～65,700円
②1戸(H16建/準耐火3/3LDK) ※4人以上世帯 入居者負担月額 25,300円～87,700円

※入居要件、必要書類など、詳しくはお問い合わせください。
※平成31年2月上旬ごろの入居となります。

お知らせ

12月1日は世界エイズデー
●UPDATE!エイズ治療のこと HIV検査のこと

治療法の進歩により、HIV感染の早期発見、治療の早期開始・継続によりエイズの発症を防ぐことができ、感染していない人と同等の生活を送ることが期待できるようになりました。

治療を継続して体内のウイルス量が減少すれば、HIVに感染している人から他の人への感染リスクが大きく低下することも確認されています。

【HIV検査】

とき 毎月第1・3木曜日 午後1時30分～2時10分

※予約制

問合せ先 健康福祉事務所 健康管理課 ☎(42)9436

ご意見・ご感想をお寄せください!

住民の皆さんにとって町政を身近に感じてほしい、これまで以上に親しまれる広報紙を目指し、皆さんからのご意見・ご感想を募集しています。より良い紙面づくりに、率直なご意見をお聞かせください。

☐ kouho_taka@town.taka.lg.jp

問合せ先 企画秘書課 ☎(32)2381



「広報たか」に 有料広告を出しませんか

企画秘書課 ☎(32)2381

掲載場所 広報たか「らしの情報館」の最下段
掲載料金 (1回当たり)

- ・4.5円×17.5円 20,000円
 - ・4.5円×9円 14,000円
 - ・4.5円×6円 10,000円
- ※6回・12回分をまとめて申し込むと割引があります。

12月くらしのカレンダー

※11月13日現在で確認できた行事などを掲載しています。
※本誌記事内で取り上げた行事については割愛しています。

多可学園 1月
「のぼそ!健康寿命コンサート」
シンガーソングライター
リピート山中さん
とき 12月21日(金)午前10時～
ところ ベルディーホール会議室

1日(土)	●門前住民学習会 19:30～ 門前公民館 ●中区坂本住民学習会 19:30～ 坂本公民館 TV あっ!たかニュース	17日(月)	TV アンコールアワー (再放送)
2日(日)		18日(火)	●火曜窓口延長サービス ～19:00まで 役場本庁舎、加美・八千代プラザ TV ふれあいまつり
3日(月)	TV アンコールアワー (再放送)	19日(水)	●はーとふるショップ® 正午～ 役場本庁舎 ●絆カフェ喜楽 13:30～ フロイデン八千代
4日(火)	●火曜窓口延長サービス ～19:00まで 役場本庁舎、加美・八千代プラザ TV 月ごと、まるごとあっ!たかニュース	20日(木)	●モルゲン喫茶® 10:00～ モルゲンハイト八千代診療所 TV 加美中学校文化祭
5日(水)	●絆カフェ喜楽 13:30～ フロイデン八千代 ●中村町住民学習会 19:30～ 中村町コミュニティセンター	21日(金)	
6日(木)	●モルゲン喫茶® 10:00～ モルゲンハイト八千代診療所 TV 播州歌舞伎クラブ定期公演「一谷嫩軍記 熊谷陣屋の段」	22日(土)	●書道 13:30～ 中児童館 TV あっ!たかニュース
7日(金)	●はーとふるショップ® 正午～ 役場本庁舎	23日(日)	●日曜窓口サービス AM8:30～正午 役場本庁舎
8日(土)	●書き方 9:30～ みなみ児童館 ●書道 13:30～ 中児童館 TV あっ!たかニュース	24日(月)	TV アンコールアワー (再放送)
9日(日)	●日曜窓口サービス AM8:30～正午 役場本庁舎	25日(火)	●絆カフェ・フラワー 14:00～ はなの家 ●火曜窓口延長サービス ～19:00まで 役場本庁舎、加美・八千代プラザ TV 八千代中学校文化祭
10日(月)	TV アンコールアワー (再放送)	26日(水)	●はーとふるショップ® 正午～ 役場本庁舎
11日(火)	●絆カフェ・フラワー 14:00～ はなの家 ●火曜窓口延長サービス ～19:00まで 役場本庁舎、加美・八千代プラザ TV 多可高ちゃんねる、BookGuide、投稿ビデオ 秋の修学旅行編+一般投稿	27日(木)	●ささゆり絆カフェ 13:30～ 小規模多機能ホーム清爽の里 TV 中町中学校文化祭
12日(水)	●はーとふるショップ® 正午～ 役場本庁舎	28日(金)	
13日(木)	●ささゆり絆カフェ 13:30～ 小規模多機能ホーム清爽の里 TV あっ!たかインフォ	29日(土)	TV あっ!たかニュース
14日(金)	●はーとふるショップ® 正午～ 役場本庁舎	30日(日)	
15日(土)	●書き方 9:30～ みなみ児童館 TV あっ!たかニュース	31日(月)	TV 年末特番
16日(日)			

※「はーとふるSHOP」「モルゲン喫茶」…みどりの家®、開拓松葉園®, あすなろの郷®, 白ゆり会®, はーもにー®が多可町役場・モルゲンハイト八千代で運営するお店です。

多可町 ちよっとした ニュース

うれしいお声をいただきました

11月4日の「多可町ふれあいまつり」に会場にいらした方から、1本のお電話を頂きました。

「これまでなかなか行くことができなかったのですが、今年はお友達とゆっくり訪れることができました。

会場内を歩いていると、医療関係のブースで「血管年齢」を計りませんか?と声をかけられました。興味もありこの機会にと計ってもらおうと、年齢より若い!と褒められ、とっても嬉しい気持ちのまま、巻きずし作り体験や餅まきまで楽しめ、本当に充実した1日でした。血管年齢のことは職場でも話し、広めました。新しい発見がたくさんあったふれあいまつりに感謝感謝です!というお話しでした。

皆さん来年もぜひ会場へお越しくださいね!

お知らせ

●不動産公売を実施します

税務課では、町税滞納を理由に差し押さえた不動産を、入札により売却(公売)します。

買い受けを希望される人はぜひご参加ください。

とき 12月12日(水)
午後1～1時30分受付

ところ

役場本庁舎 202号室

公売財産

土地付建物(中区東山)

○公売財産の詳しい内容や参加資格については、税務課までお問い合わせください。

問合せ 税務課

☎(32)2387

広報たか保存用ファイルお譲りします!

広報たか保存用ファイルをご希望の方に配布します。希望される方は、企画秘書課までお気軽にご連絡ください。



「広報たか」がおよそ2年分綴れます!

■問合せ 企画秘書課
☎(32)2381

みんなの善意

10月1日～31日
■町への寄付

【町内】
マイスター工房八千代スタッフ一同
生命の貯蓄体操加美教室

おめでた

10月1日～31日届出(敬称略)

【中區】
集落 本人 保護者

【加美区】

おくやみ

10月1日～31日届出(敬称略)

【中區】
集落 本人 世帯主

【加美区】

【八千代区】

多可町の旬の情報お届けします!

多可町では、SNSやスマートフォンアプリで旬の情報を配信しています。下記のQRコードから読み取ってアクセスしてみてください!



#多可町を付けて、多可町のいいね写真を投稿して共有しよう!



多可町のイベント情報などを毎月1回発信します。



多可町の旬のイベント情報などを随時配信します。

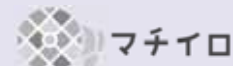

アプリをダウンロードすると、スマホで「広報たか」が読めます!

はじめてのお墓づくり

この本を20名様に無料進呈

山南本店・滝野店・篠山店

森田石葬店

☎0120-4114-49

デイサービスセンター
パワーリハビリ倶楽部

リハビリ・マッサージのことならおまかせください。(介護保険適応)

多可郡多可町中区鍛冶屋846-2

☎0795-30-2708

広告

キラリ☆輝く 多可人

- Vol.155 -



作品を作ること
優しくなった。
もともと優しいけど
さらにね(笑)

山本和樹さん(中三原)

「シーサーって形があつて
ないようなものなんやつて。
その自由さがいいよね。」

山本和樹さんは、3年ほ
ど前から紙粘土細工を作り
続けています。

「美術が得意やったわけで
もないし、絵を描くのも工
作するのも全然好きじゃな
かつてん。」

そんな山本さんが、紙粘
土を始めたのは、10年以上
続いている仕事の原因で発
症した手の震えを緩和する
ためでした。

指先を使う作業をする
いいよ、と知人から勧めら
れ、手に取ったのが紙粘土
でした。

「何もわからへんから、と
にかく写真見ながら見よう
見まねで。」と試行錯誤しな
がら最初に作ったのが、大
好きな忠臣蔵の登場人物で
した。

浅野内匠頭が吉良上野介
を切りつけた殿中松の廊下
の1シーンを再現したとい
う作品は、山本さんにとつ
て大切な作品の一つです。

「作ったものを玄関に飾つ

てみると、その季節に合わ
せた作品を飾りたいと思う
ようになって、どんどんど
んどん作りたくなる。で、
作ると面白い。そうやって
すっかり紙粘土にはまって
いった。」

山本さんの作る作品は、
歴史上の人物からかわいら
いサンタやカエルなど多種多
様。最近では、知人をモデ
ルにした人形も作り始め、
リクエストもたくさんある
のだとか。

「紙粘土細工を始めて、た
くさんの新しい繋がりがで
きた。縁というのは本当に
うれしいものだし、色々な
発見や気づきがあるよ。」

そんな山本さんには、一
つの夢があります。それは、
亡くなった奥さんの作品と
自分の作品を飾る「夫婦展」
を開くこと。

「個展じゃなくて、夫婦展。
それが叶えば、もう思い残
すことは何もない。」
冗談なのか、本心なのか。
夢を語る顔には、いつもの
笑顔が浮かんでいました。



▲
どんどん増える作品たち。どれも
愛嬌たっぷり！

山本さんの
作品も展示！

第10回— 講談を聞こう—

忠臣蔵

12月9日(日)

午後2時開演
なごみの里 山都

講師:旭堂南海さん

問合せ 代表 渡辺
090-5047-2177



▲作品を手に笑顔のをのぞかせる
山本さん

▲最初に作った作品
「殿中松の廊下」のシーン

【本庁舎】		【アスパル】	
代表	表 ☎ (32)2380	代表	表 ☎ (32)5151
協議	事務局 ☎ (32)4775	生涯	学習課 ☎ (32)5122
総企	務課 ☎ (32)2382	健康	課 ☎ (32)5121
画秘	書課 ☎ (32)2381	(アスパルきっず)	
財政	課 ☎ (32)4771	【関係機関】	
商工	観光課 ☎ (32)4779	加美	プラザ ☎ (35)0080
産業	振興課 ☎ (32)2388	八千代	プラザ ☎ (37)0250
定住	推進課 ☎ (32)4776	多可町	図書館 ☎ (32)5170
税務	課 ☎ (32)2386	ベルディー	ホール ☎ (32)1300
住民	課 ☎ (32)2383	那珂ふれあい	館 ☎ (32)0685
生活	安全課 ☎ (32)4777	杉原	谷診療所 ☎ (36)0212
社会	福祉課 ☎ (32)2389	松井	庄診療所 ☎ (35)0029
地域	包括支援センター ☎ (30)2525	八千代	診療所 ☎ (37)2010
建設	課 ☎ (30)0855	中ふれあい	センター・隣保館 ☎ (32)1389
上下	水道課 ☎ (32)2815	たか	テレビ局 ☎ (35)1001
教育	総務課 ☎ (32)2384	杉原	紙研究所 ☎ (36)0080
学校	教育課 ☎ (32)2395	交流	会館 ☎ (35)1600
青少年	育成センター ☎ (32)3423	中児	童館 ☎ (32)4328
こども	未来課 ☎ (32)2385	みなみ	児童館 ☎ (35)1420