

あなたとまちをつなぐ広報たか



だいすき!

# taka

今年もまあ〜るく

笑顔でね!

特集

①年頭のごあいさつ

②献血

③カブキッズたか

2019

1

No.159



特集①  
年頭のごあいさつ



多可町議会議長  
清水俊博

明けましておめでとうござい  
ます。  
年頭に当たり、議会を代表し  
て、謹んで新年のごあいさつを  
申し上げます。皆さんには、健  
やかに新春をお迎えのことと、  
心からお喜び申し上げます。日  
頃から、議会に対し深いご理解  
と温かいご支援・ご協力を賜り、  
厚くお礼を申し上げます。  
さて、昨年は記録的な気候変  
動などにより、地球規模で多数  
の災害が発生しました。復旧  
復興はもちろんですが、今、事  
前防災・減災への取り組みが強  
く求められています。そのよう  
な中、昨年10月に「防災指揮命  
令拠点」機能を持つ「新庁舎」が  
完成しました。  
多くの皆さんに愛され、親し  
まれ、本町の末長い発展に大き  
く寄与するよう願うものです。  
少子・高齢化が加速度的に進  
行し、大きな変化の時代にある  
多可町です。「働き方改革」「キ  
ャッシュレス決済」「AI」、ロ  
ボット」「外国人材拡大」など、  
社会は大きく舵を切っています。  
画一的で良かったこれまでの  
「サービス」の質、量共に大き  
な変化を余儀なくされてきます。  
私たちは、より一層「組織や

仕事の質、能力」を向上させ活  
気ある地域づくりを担う責任が  
課せられています。  
今、地方自治体は「自らの判  
断において地域の課題解決に取  
り組む責任」があり、二元代表  
制の一翼を担う議会もまた、  
「未来に即した政策の提言」を  
行い、町政進展に寄与しなけれ  
ばなりません。  
多可町の名のとおり「多いな  
る可能性」を信じ、「選ばれるま  
ち」の実現に向け、皆さんと共  
に全力を尽くしていく所存です。  
本年、2019年の干支は己  
亥です。成熟した組織が、これ  
までの規律、秩序、慣例などを  
見直し、次のステージへの準備  
をするのに大変良い年ともいわ  
れています。魅力あふれる我町  
力を合わせて、2020、20  
25、そして未来へと繋いでい  
こうではありませんか。  
結びに、新しい年が皆さんに  
とりまして「笑顔あふれる輝か  
しい年」となりますよう、心よ  
りご祈念申し上げます、新年のご換  
拶といたします。  
平成31年元旦

年頭のごあいさつ



多可町長  
吉田一四

新年、明けましておめでとう  
ございます。  
2019年「己亥年」そして平  
成31年の幕開けです。平成とし  
ては、最後の新年となります。  
本年が、国民にとって新たな元  
号による再出発の年となります。  
いかなる元号に改元されるのか  
期待が膨らみます。  
多可町も、昨年の10月22日か  
ら新庁舎を開庁し再出発してい  
ます。皆さんにはお越しいただ  
けたでしょうか。皆さんからお  
預かりした庁舎です。皆さんに  
ご利用いただくことで、お返し  
していきたいと思っております。  
ご利用いただく機会をお待ちし  
ています。  
「堅実な行政への変革」「子育て  
するなら多可町」をスローガ  
ンに町長に就任して2年目を迎  
えました。  
特に「子育て支援」に関して、  
産前産後の子育て最中のお母さ  
んたちや、就学前児童を精一杯  
自分の手で育てておられるお母  
さんたちを支援するため、アス  
パル内に11月1日「アスパル  
きっず」を開設しました。子育  
ての不安や、24時間子どもを世  
話するストレスを解消してい  
たり、同じ子育て中のお友  
達同士で会話を楽しんだりして  
利用いただいています。

また、インフルエンザによる  
学校の学級閉鎖を少しでも減  
らすために、「インフルエンザ  
予防接種への補助制度」を新た  
に始めました。多くの皆さんが  
この制度を利用していただくと  
の報告を受けています。これが功  
を奏すればと期待しています。  
さて、本年からは行政改革を  
重点に進めていきます。年末の  
広報でお伝えしましたが、医療  
福祉・介護関連の予算の増大、  
そして生活に必要なインフラの  
整備や更新など、やらなければ  
ならないことが目白押しのとこ  
ろに、国からの交付税の減額が  
直接影響してきます。  
このような中、これまでの町  
行政の改革に加え、住民の皆さ  
んへのサービスに関しても、改  
革が必要となるのが予想され  
ます。何卒ご理解賜りますよう  
お願いいたします。  
結びに当たりまして、厳しい  
財政ではありますが、「多可町  
に住んでよかった」と言っても  
らえるまちづくりを、選択と集  
中をモットーに皆さんと共に進  
めていきます。今後ともさらな  
るご協力をお願い申し上げます、年  
頭のごあいさつとさせていただきます。  
平成31年元旦

目次-CONTENTS-

- 03 特集①「年頭のごあいさつ」  
特集②「献血」  
特集③「カブキッズたか」
- 10 町政クローズアップ  
10 小中学校のエアコン設置について  
11 農業委員会よりお知らせ  
12 西脇税務署/地域おこし協力隊
- 13 インフォメーション  
13 たかちょうスケッチブック  
15 我が家のアイドル/ぼくと私の作品展  
16 みんなにはなまる  
19 ふらっと  
20 ぼんえるふ  
21 ふれあい/多可赤十字病院  
22 施設だより
- 24 ぐらしの情報館  
24 催し/募集/相談/お知らせ  
31 ぐらしのカレンダー
- 32 キラリ輝く☆多可人

たか No.159  
平成31年1月1日発行

わたしたちの多可町  
平成30年12月1日現在

人口	20,944人 (前月比-12)
男性	10,170人 (前月比-9)
女性	10,774人 (前月比-3)
世帯数	7,587戸

今月の表紙  
師走に入った12月7日、  
キッズランドやちよの子  
どもたちが、しめ飾り作  
りに挑戦しました。  
これって何？ネックレス？  
髪飾り？なわとび？  
と興味津々の子どもたち。  
新しい年も、子どもたち  
の笑顔がたえませんよう  
に・・・。

写真で振り返る1年  
2018

- 1月 成人式①
- 2月 杉原紙年賀状全国コンクール
- 3月 天船パイパス開通
- 4月 多可町消防初出式
- 5月 多可オーブンガーデン
- 6月 多可町消防操法大会②  
ラベンダーパーク多可開園10周年
- 7月 平成30年7月豪雨発生  
兵庫県消防操法大会
- 8月 多可町ふるさとの夏まつり③  
多可町学校給食展  
多可町防災訓練  
喜寿敬老会
- 9月 おじいちゃんおばあちゃん子ど  
も絵画展
- 10月 多可町役場新庁舎開庁④  
ベルデイーホール演劇公演  
ISEDSI
- 11月 子育て世代包括支援センター  
「アスパルきっず」開設⑤
- 12月 多可町ふるあいまつり  
杉原紙シンポジウム  
多可町新庁舎竣工・多可町商工  
会10周年記念事業  
多可町民の集い  
多可町子ども芸術祭



① 2018年の新成人は272人



② 坂本部・横屋部  
県大会出場！



③ 1,000発の花火が  
多可の空を彩る



④ 多可町のシンボル・防災  
拠点として新たなスタート

⑤ 子育てするなら多可町

実は今、献血不足が深刻になりつつあります。皆さんは献血のこと、どれくらい知っていますか？



皆さんは献血をしたことがありますか？  
どんなイメージをもっていますか？



## 特集 献血

～あなたに助けられる命があります～

輸血を受ける人

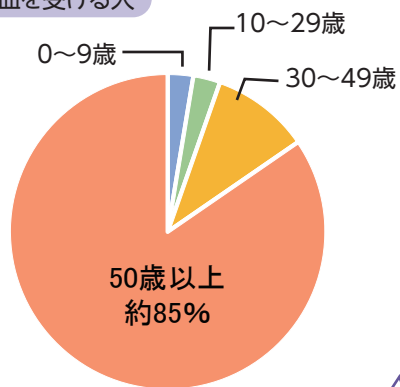

**輸血用血液が不足する？**  
献血者が減少する一方で、輸血用血液の使用量は少しずつ増加の傾向にあります。現在、輸血を受けられている人の8割以上が50歳以上となっています。今後さらに少子高齢化が進むと、輸血を受ける人が増加し、血液の使用量が増加する一方で、献血者数はどんどん減少していくこととなります。今後安定した輸血医療を継続していくためには、一人一人の定期的なご協力とともに、若い世代の人たちに献血への関心を持ってもらう必要があります。



私たちの将来、大丈夫？

あなたや、あなたの大切な人に輸血が必要になった時、すぐに血液が手配できなくなる可能性も!!

血液が足りない!!

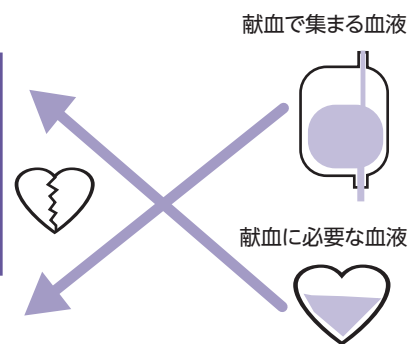

このまま若年層(10～30代)の献血が不足すると、輸血用血液を安定的に患者さんのもとへ届けできなくなることも考えられます。

(ア) 兵庫県内年齢別献血者数推移

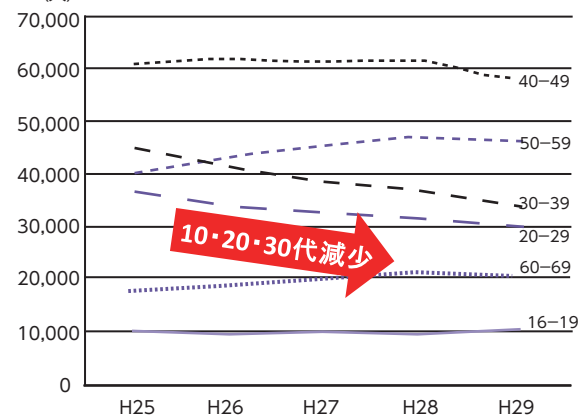

多可町内の献血会場における採血者数推移

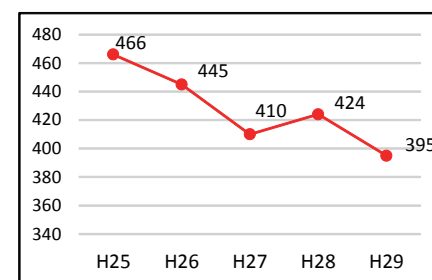

**愛のボランティア活動です。**  
献血は患者さんの命をつなぐ愛のボランティア活動です。わが国では、輸血用の血液は「すべて」献血によりまかなわれています。最近では、人工血液も一部で臨床段階に入っていますが、まだまだ実用化には至っていません。近年、少子高齢化により献血参加可能な年齢の人口が減少しており、献血者数も減少傾向にあります。

上になくなっていくことが、大きな社会問題となっています。多可町内でも、この5年間で献血者数が11%も減少しています。献血は、病气やけがの治療に必要な輸血用血液を患者さんに届けるために、欠かせないボランティア活動です。ぜひ、献血にご協力をお願いします。



# やってみよう!献血

健康課Yさんの献血体験記 ~献血って、実はいろんな特典があるんです♪~

献血って痛そう... なんだかこわい...  
そんな献血初心者さんのために、健康課のYさん(40代・メタボ気味・趣味はラグビー観戦)が献血を体験!!

**① 受付**  
ドキドキ...  
ドキドキが用意してありますので、飲みながらリラックスしましょう♪

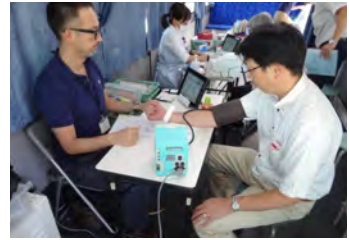

**② 血圧測定・採血**  
ドキドキ...  
ドクターの問診も併せて行われます。ここで今日の献血が可能かどうかを総合的に判断します。ご本人の健康が第一ですので、残念ながら遠慮いただく場合もあります。



**③ 献血**  
リラックス...  
可能と判断されたら、いよいよ献血です。献血車のベッドでくつろぎながら行います。



Yさんは、400ml献血を選びました。

**④ 休憩**  
落ち着いてひと休み  
タイマーが渡されるので、鳴るまでゆっくり休憩しましょう。お菓子やドリンクも用意されています♪



献血の基準

	200ml献血	400ml献血
体重	男性45kg以上 女性40kg以上	男女とも50kg以上
年齢	男女とも16歳~69歳	男性17歳~69歳 女性18歳~69歳

※65歳以上の方は、60歳から64歳の間に献血経験のある人に限ります。

**⑤ 記念品**  
有精卵もらいました♪  
※ぬいぐるみは記念品ではありません



献血に要した時間は、およそ40分でした(込み具合などで若干前後する場合があります)。採取した血液は、全血献血(400ml)なら21日以内に病気の治療や手術に使われます。そして、一年間に約110万人が輸血によって救われています。たった40分のボランティアが、誰かの命を救うってすごいと思いませんか?

最後に、記念品をもらいます。日によって記念品は異なります。何かもらえるかはお楽しみ♪

後日、血液検査の結果が送付されます。

## 献血に必要なもの...それは、少しの時間と少しの勇気

献血は、私たちにとって一番身近なボランティアのひとつです。でも、その献血に参加する人の数が年々減っています。皆さんも、自分のこととしてこれからの献血を考えてみてください。

**【次回の献血】**

とき 1月29日(火)午前11時30分~午後4時  
ところ 多可町役場1階 多目的スペース



多可町が実施する献血はホームページからもご覧いただけます!

# 若者よ、献血に行こう

町では、SNSによる情報発信や、成人式でのチラシ配布などで若者への献血参加を呼び掛けています。また、日本赤十字社でも、将来の輸血医療に不可欠な若年層へのさまざまな啓発活動を行っています。

兵庫県内の高校生2,058人に聞きました

Q1.今までに献血をしたことはありますか?

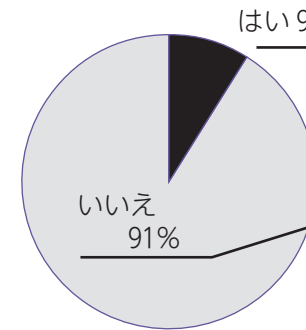

Q2.初めて献血をしようと思った理由は?

- 人の役に立ちたいと思った 44%
- 学校に献血バスが来た 19%
- 家族や知人など周囲に勧められた 17%
- キャンペーンに興味があった 6%
- 学校での献血イベントで知った 5%
- その他 9%

Q3.献血したことがないのはなぜ?

- 献血する機会がなかった 28%
- 針(注射)が怖い 19%
- 献血のことを知らない 18%
- 年齢・基準に合わず献血できない 14%
- 献血に対して不安がある 11%
- どこで献血できるかわからない 7%
- その他 3%

若い人の3割が献血に不安や怖さを感じています。



県立多可高等学校で献血を実施!



▲献血の様子



▲全校生が参加したセミナーの様子

大学や高校で、若い人たちが献血に触れる機会を増やすために、学内献血や献血セミナーの実施が広がっています。多可町でも今年度、15年ぶりに県立多可高等学校での献血セミナーと献血を実施しました。当日は、多くの生徒さんが献血に協力してくれました。

## 献血を体験した高校生にインタビュー

受けた人の9割がまたしたいと答えているんです!



若い人を中心に献血のことももっと知ってもらい、興味を持ってもらうことが、これからの献血を支える第一歩だと思います。

献血セミナーを受けて、他人ごとじゃないんだなと感じ、今回やってみようと思いました。自分でも人のためにできることがあって、とてもうれしいです。これからも機会があれば、献血をしようと思います。



寺井蒼志さん(2年生)

自分の血液で、一人でも多くの方が救えるのであればと思い、献血をしました。初めてで少し緊張したけど、この少しの痛みで救える命があるのだから、これからも機会があれば献血したいと思います。



岩戸圭介さん(2年生)

## はたちの献血キャンペーン

一年のうち、最も献血者数が少ない期間は、お正月から2カ月間です。このキャンペーンは、成人式を迎え大人の仲間入りをする「はたち」の若者を中心に、献血への参加を促す取り組みです。

期間：1月1日(火)~2月28日(木)

♡期間中、各献血会場において献血にご協力いただいた10代から20代の人に、オリジナルクリアファイルを進呈します。

※数に限りがあり、なくなり次第終了とします。



今年のキャンペーンキャラクター「乃木坂46」





正清 石塚 夢華

お客さんもたくさん来てくれて、少し緊張したけど最後までできてよかったです。練習の成果ができました。セリフが難しかったけど、発音もしっかり覚えることができました。これからも歌舞伎を続けたいです。



光秀 清水 那月

今回で5回目でした。自分なりに声を出せたり、うまく動くことができました。みんなよくがんばれたと思います。練習もみんな楽しくできました。来年からは中学生ですが、大人の歌舞伎に入りたいと思っています。

出演

有名な「本能寺の変」で、光秀が信長に謀反を起こすきっかけから最後までを13日間にまとめたうちの10日目の話で、光秀が主君である信長を倒した後のお話です。

あらすじ

第7回子ども芸能祭  
「絵本太功記十段目  
〜尼ヶ崎の場〜」

平成30年12月9日



小さな歌舞伎役者たちの  
大きな挑戦！



正清 清水 朝日

今回で4回目でした。緊張したけど、とってもうまくできたと思います。大満足です。先生たちも優しく、わからないところもちゃんと教えてくれたから楽しかったです。これからも続けたいです。



大塚 宮崎 推菜

今年初めて参加しました。心温ちゃんに誘われて入りました。舞台は緊張したけど、大きく演技できたし、役の気持ちになりきって演じることができました。セリフも多かったけど、家でも復習して頑張りました。これからも続けたいです！



大塚 大西 心温

今回で4回目でした。緊張したけど、舞台に出てみるとすぐにドキドキもなくなりました。セリフの言い回しも自分なりにばっちりでした。カブキッズたかは、みんな仲良く一緒に遊んだり練習できることがとっても楽しかったです。



大塚 笹倉 菫愛

今年初めて参加しました。学校でチラシをもらって、お母さんに勧められて入りました。入ってみると、練習もとても楽しかったです。またやりたいです。次は、男の人の役にも挑戦したいです。



大塚 山根 加織

今回、カブキッズたかとしては初めての演題でした。初めての子も多かったんですが、本番はとっても上手にできて本当に100点満点でした。練習もみんな一生懸命で、順調に進んで、安心して舞台に臨むことができました。これからの播州歌舞伎が楽しみです。



大塚 大西 心澄

今年で3回目でした。最初は緊張したけど、セリフもばっちり言えました。舞台に立つことがすごく楽しいです。これからもいろいろな役をやってみたいです。



大塚 清水 風咲

今回で3回目でした。少ししんどかったけど、緊張はあまりなかったです。優しい先生ばかりで踊りの練習もとても楽しかったです。かわいい着物も着ることができてうれしかったです。



大塚 内田 菜心

今年初めて参加しました。友達がやっているのを見て、楽しそうだから入りました。舞台は緊張したけど、とても楽しかったです。太鼓を叩くところを覚えるのが大変だったけど、今日は100点満点だったと思います。またやりたいです！

はじまりはじまり：  
町が誇る伝統芸能「播州歌舞伎」の魅力を、たくさんの子どもたちに知ってもらい継承していこうと平成21年度からスタート。町内の小学生が歌舞伎の世界に飛び込み、役者として舞台上に立つてきました。  
10年目となる今年も、カブキッズたかとして初めての演目「絵本太功記十段目 尼ヶ崎の場」に挑戦。小さな歌舞伎役者たち9人が大舞台に挑みました。

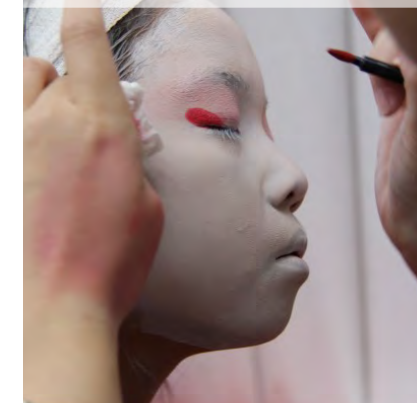

新しい世界が広がる  
子どもたちは、毎週金曜日、中央公民館播州歌舞伎クラブのメンバーから指導を受け、練習に励んできました。  
一・歌舞伎をプロから学ぶ体験できる  
一・化粧や着物の着付けが体験できる  
一・礼儀や作法が身に付く  
一・新しい友達や優しい先輩に出会える  
校区を越えた交流の中で、子供たちはたくさんのお話を学び、大きく成長します。カブキッズたかに参加した子どもたちは、播州歌舞伎の魅力を体で感じ、その伝統と歴史はしっかりと後世へと継承されています。



子ども芸能祭の様子は、1月24日(木)からたかテレビで放送予定です。お楽しみに！

⑤息子を失った光秀の前に、久吉とその家臣正清が現れる。3人は、後日天王山で戦う約束をし、物語が終ります。



④戦で重傷を負った十次郎が戻ってくる。死の間際に、目も見えなくなった中で、許嫁の初菊との別れに涙を流す場面。



③主君を討ち、実の母まで殺してしまった夫光秀を、妻である操が責め、心を改めてほしいと泣く場面。



②主君を討ち、光秀が、久吉を殺そうと忍び入り、竹やりで刺したのは実の母。幸月だった、という場面。



①戦に旅立、光秀の息子十次郎(光義)のために、許嫁の初菊と祝言をあげる場面。この後、すぐ十次郎は戦地へ旅立つ。

絵本太功記十段目  
〜尼ヶ崎の場〜  
名場面集



## 町内全小中学校の空調設備(エアコン)を設置します

■問合先 教育総務課 ☎(32)2384

12月議会において、全小中学校の空調設備整備にかかる補正予算を計上し、承認されました。

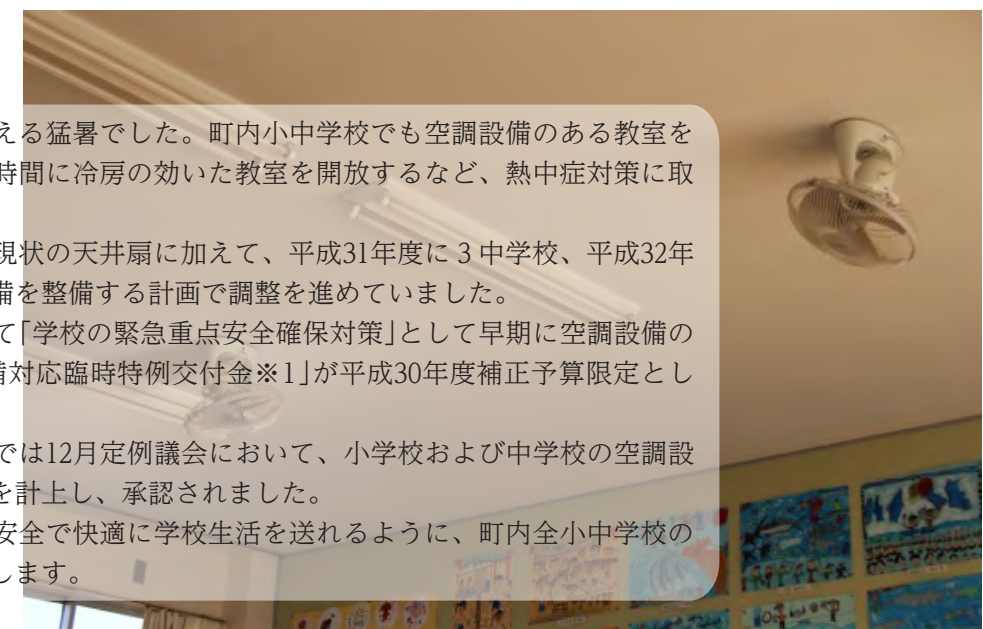

▲各教室に設置している天井扇。

昨夏は、異常ともいえる猛暑でした。町内小中学校でも空調設備のある教室を使つての授業や、休み時間に冷房の効いた教室を開放するなど、熱中症対策に取り組んできました。

町教育委員会では、現状の天井扇に加えて、平成31年度に3中学校、平成32年度に5小学校に空調設備を整備する計画で調整を進めていました。

そんな中、国において「学校の緊急重点安全確保対策」として早期に空調設備の整備を目指す「冷房設備対応臨時特例交付金※1」が平成30年度補正予算限定として創設されました。

これを受け、多可町では12月定例議会において、小学校および中学校の空調設備整備関係の補正予算を計上し、承認されました。

今後は、児童生徒が安全で快適に学校生活を送れるように、町内全小中学校の空調設備を早期に設置します。

※1「冷房設備対応臨時特例交付金」  
近年の厳しい気象条件に対応するために、熱中症対策として実施する空調設備の整備を支援するための特例交付金。事業に必要な経費の一部を国が負担する。  
対象：公立の小中学校など

## 農業委員会よりお知らせ

■問合先 産業振興課 ☎(32)2388

### 農地の所有者の皆さまへ

●農地は、日頃から除草、耕うん、作付など適正に維持管理していくことが大切です。  
●耕作するのが難しい人や、後継者がなく将来の農地の維持管理に不安がある人は、地域の農業委員・最適化推進委員にご相談ください。

### 私たちに相談ください!

多可町で初めてとなる女性農業委員が3人誕生しています。全国的に増えつつある女性農業者、縁の下の力持ちとして、農業を営む人のお悩みに、女性の立場からいろいろな相談に乗ることができます。



### 農地パトロールを実施しました!

農業委員会では、耕作放棄などの発生を防止するために、8月に農地パトロール(利用状況調査)を実施しました。  
遊休農地の所有者には、「利用意向調査書」を送付しますので、調査書が届きましたら、添付資料をご確認の上、回答にご協力をお願いします。

### 遊休農地とは…

1年以上耕作されておらず、かつ今後も耕作される見込みがない農地



### 農地の適正利用にご協力を!!

農業委員・最適化推進委員が、担当地区において、担い手への農地利用の集積・集約化、耕作放棄地の発生防止・解消など農地等と利用の最適化を推進しています。また、農地の売買や貸し借り、転用などは農地法に基づく許可が必要です。詳しくは、地元の農業委員・最適化推進委員、または農業委員会事務局にお尋ねください。



### ●多可町農業委員会担当地区(敬称略)

中区			加美区			八千代区		
集落名	農業委員	最適化推進委員	集落名	農業委員	最適化推進委員	集落名	農業委員	最適化推進委員
門前 安楽田 東山 山野口	高山 正博	吉田幸太郎	山寄上 鳥羽 清水 轟山	山口 達也	岸本 浩 (山寄上 ~市原)	大屋 本村 中屋 横下 門田	棚倉 修規	吉川 宗昭
牧野 鍛冶屋 天田 間岸 子高	区代表 藤井 良夫	吉田 継夫	西丹 市原 大袋 三谷 門村 荷原	畑中 淳子		高橋 正明 (大袋 ~観音寺)	赤坂 依田 中野間	副会長 宮崎八千代
奥徳 茂利 中村 町	藤井賢二郎		秋田 泰彦	奥豊部 観音寺 豊部	職務代理 今中 佳昭		吉川 清	仕出原 下野間
安靴 坂屋 本曾 我井 森本	桑村 義敏	後藤 正人	熊野部 岩座 神多	区代表 鍵田 知秀	金川 利幸 (岩座神 ~的場)	下三原 大和(柳山寺) 大和(中三原) 大和(上三原)		区代表 工古田隆夫
西安田 中安田 東安田	会長 山田 正壽		津田 義正	奥荒田 的場 寺内 西脇 山野部		吉田 茂雄		

任期：2018年5月11日～2021年5月10日

※加美区・吉川 清委員の担当地区は、豊部、熊野部、寺内、西脇、山野部

## 福祉医療についてのお知らせ

■問合先 住民課(福祉医療担当) ☎(32)2383

### 寡婦(夫)控除のみなし適用について

平成30年9月から、多可町福祉医療費助成制度の支給認定において、未婚のひとり親を対象に、税法上の「寡婦(夫)控除」が適用されるものとみなして、所得の判定を行います。



### 指定都市の税率変更の扱い

平成30年度から、政令指定都市の市民税所得割額の税率が6%から8%に改正となりました。政令指定都市から多可町に転入された人の福祉医療所得判定については、改正前の6%を用いて判定します。

●対象  
婚姻したことがなく母もしくは父となり、現在も婚姻をしていない未婚のひとり親で、扶養親族または生計を同一にする子がいる人  
※「婚姻したことがなく」の「婚姻」には、届け出をしていないが、事実上婚姻関係と同様の事情にある場合を含む。  
※「子」は、総所得金額などが38万円以下であり、他の人の控除対象配偶者や扶養親族となっていない子に限る。

●申請  
寡婦(夫)控除のみなし適用の判定には、申請が必要です。ご不明な点につきましては、お問い合わせください。



## 11 杉原紙シンポジウム 17 「杉原紙の魅力再認識」



900年以上の歴史を持ち、紙の代名詞として呼ばれるほどの全国的かつ幅広い層に使用された歴史を持つ杉原紙。その魅力を再認識しようとベルディーホールを会場にシンポジウムを開催しました。

これは平成28年度から取り組んでいる杉原紙総合調査の成果発表を兼ねたもので、聴講した参加者も改めて伝統の特産品の魅力を再認識した様子で報告内容に聞き入っていました。

杉原紙を使ったオリジナル作品の展示も▶



▲記念講演を行った岸川公彦さん(左)と陸上自衛隊中部方面音楽隊の演奏(右)

## 11 多可町新庁舎竣工・多可町商工会創立10周年 24 「災害に強い町づくりを目指して」

多可町新庁舎(防災拠点施設)竣工と多可町商工会創立10周年を記念した記念事業が開催されました。ベルディーホールを会場に、第1部として陸上自衛隊中部方面音楽隊による演奏会が行われ、アンコールでは多可町の敬老のうた「きっとありがとう」が演奏されるなど会場は大盛り上がり。また、第2部として、多可町出身で中部方面総監の岸川公彦さんの記念講演が行われました。近年多発する自然災害の状況や防災の大切さ、そして自衛隊の活動などが報告され、参加した人たちは改めて災害の猛威と防災の心構えを再認識していました。

## 11 平成30年度女性のつどい 25 みんなで支えあう安全安心な多可のまち

今年度の女性のつどいを開催しました。式典では、町内の婦人会会員が集まる中、糺屋・西山・中三原の婦人会に、日頃の活動に対する表彰が贈られました。また、恒例となっている役員と多可消防署職員による寸劇をはじめ、和太鼓衆“響”による和太鼓演奏が披露され、会場からは大きな拍手が送られました。

▲表彰を受ける西山婦人会



## 12 多可町商工会未来創造実践部企画 1 名水・松か井の水でコーヒーふるまう

平成の名水百選に認定されている湧き水「松か井の水」。現在も町内外からたくさんの方が水を汲みに訪れています。その名水でコーヒーをふるまい、地元の魅力を発信したいと、多可町商工会未来創造実践部の女性4人で活動する「ママライフ」が企画し、イベントを実施しました。会場では、播州百日りのサンドイッチやシフォンケーキなど食べ物メニューも用意され、訪れた人たちは、コーヒーを手に多可町の自然と味覚を堪能していました。



## ■公益社団法人 西脇納税協会が開設する相談会場

◆開設時間 午前10時～正午/午後1～4時  
※混雑状況により、早めに終了する場合があります。

開設日	会場
2月12日(火)	みらいえ 多目的ホール
2月13日(水)	ベルディーホール
2月14日(木)	黒田庄地区会館(黒っこプラザ)

※会場は、西脇納税協会が近畿税理士会西脇支部の協力により開設しています。  
※相談内容によっては、お受けできない場合があります(土地・建物の譲渡所得、贈与税、相続税、消費税など)。

### ●医療費控除の領収書添付省略

「医療費控除の明細書」を添付することにより、領収書の提出が不要になりました。「医療費控除の明細書」は、医療を受けた人、病院・薬局ごとに医療費を合計し、記載することができます。領収書は、自宅で5年間保存する必要があります。

また、「医療費の明細書」の代わりに、医療保険者から交付を受けた医療費通知(健康保険組合が発行する「医療費のお知らせ」など)を添付すると、「医療費の明細書」の作成を省略することができます。

## ■開設場所 西脇納税協会

◆開設時間 午前9時～午後4時まで  
※混雑状況によっては、早めに相談受付を終了する場合があります。

◇e-Tax・作成コーナーヘルプデスク  
☎0570(01)5901

●申告書作成会場  
■開設期間 2月18日(月)～3月15日(金)  
※右記の開設期間以外は、通常窓口での対応となります。

●国税庁ホームページをご利用ください  
国税庁ホームページの「確定申告書作成コーナー」を利用して、申告会場に行かずに自宅から申告できます。また、事前に税務署でID・パスワードを取得することで、データを自宅から送信することもできます。※初めての人も操作しやすい画面です。ぜひご利用ください。

西脇納税協会からのお知らせ  
■問合せ 西脇納税協会 ☎(22)3171(代表)

## ■多可町での申告受付・確定申告相談の日程および会場

◆開設期間 2月18日(月)～3月15日(金)  
※ 休日申告相談 3月3日(日)  
午前9時～午後4時(火曜日は午後6時まで)

◆開設場所 多可町役場1階 多目的コーナー  
※作成済み申告書の預かりは、加美・八千代プラザでも可

- 次の申告相談は、西脇納税協会にてお願いします。
- ①初年度の住宅借入金等特別控除(住宅ローン控除)の申告
  - ②雑損控除を伴う場合
  - ③土地建物や株式などの譲渡所得を伴う分離課税の申告(繰越損失を含む)
  - ④青色申告
  - ⑤仮想通貨(ビットコインなど)を含む申告

## 多可町 地域おこし協力隊 活動レポート

■担当隊員 寺川 敏博さん



11月は紅葉の影響もあり、道の駅に、たくさんのお客さまが来られました。大阪にいた時は、紅葉を見る機会もあまりなかったのですが、山々が色づく様子は大変きれいだと感じました。お客さまから「紅葉を見に来た」と言われることが多くあり、私も紅葉が散ってしまうことを残念に感じました。



▲紅葉の青玉神社(鳥羽)

さて、10月28日に道の駅で新メニューとして発売した「播州百日りのサンドイッチやシフォンケーキなど食べ物メニューも用意され、訪れた人たちは、コーヒーを手に多可町の自然と味覚を堪能していました。」

「話が変わりますが、11月18日にラベンダーパーク多可で「秋の収穫祭」が開催されました。道の駅の活動ではありませんが、ラベンダーパーク多可では商品の販路拡大を目的とし、私も活動しています。「秋の感謝祭」では、特に大根の吹き出しがおいしかったです。大きな鍋で煮込んだ大根は、しっかりと味が染み込んでいて、また食べたという気持ちになりました。その他、社高校吹奏楽部による演奏などさまざまな催しがあり、楽しめる内容となりました。ラベンダーパーク多可にもぜひ、足を運んでください。」





12月7日 人権週間「多可町民の集い」  
心ふれあう町をめざして

いのちと人権を大切に心ふれあう町をめざして、多可町民の集いを開催しました。これは、12月4日から10日の人権週間に合わせて開いているもので、第1部・2部では標語、詩、ポスターなど各部門の人権作品入選者への表彰のが行われたほか、人権作文の朗読が行われました。また、第3部では、「スマホ時代の子どものための」と題した講演会が行われ、町内の中学生がいじめの防止に関する取り組みの成果を発表しました。



12月9日 杉原部へ新消防自動車引き渡し式  
地域を守る防人として

第2分団杉原部の消防車が更新され、その引き渡し式を行いました。平成7年の導入から23年間、地域の安全を守ってきた現車両に替わり、新車両は乗車定員4人の軽自動車で、小型消防ポンプやホース、吸管、筒先などの器具類を積載。狭い路地や狭小な水利でも吸管を浸けていち早く放水を開始できるよう、工夫されています。挨拶に立った酒井翔麻部長は、「いざというときに迅速な対応ができるよう大切にしていきたい。」と決意を口にしていました。



12月9日 第7回子ども芸能祭  
子どもたちのパワー全開!!

町内の子どもたちの芸能発表の場にと開催している子ども芸能祭。今年も、たくさん子どもたちが舞台上に立ちました。中町中学校「竜神太鼓」、中町南小学校「鶏合わせ」、中町北小学校「播州歌舞伎クラブ」など学校の伝統芸能をはじめ、ダンスクラブやカブキッズたかなどこれまでの練習の成果を出し切り、元気いっぱいのステージを披露しました。



▲中町北小学校播州歌舞伎クラブ「寿式三番叟」



12月14日 小学生子どもふれあいトーク  
いじめのない自慢の町へ!

町長と子どもたちの意見交換の場にと開催しているふれあいトーク。今回は、町内5小学校から3人ずつ、計15人が新庁舎へ訪れました。「子どもが減っていることへの対策は?」「エアコンはいつ付くの?」「中学校、小学校は統合するの?」といった疑問をはじめ、いじめはなくなるのか?身近なところでいじめはあるのか?なくすためには?といった、いじめに対する子どもたちの率直な思いが出され、出席者は真剣に意見を交わしていました。



わが家の  
アイドル

中区曾我井  
千田祐貴さん・真帆さん  
ご夫妻のお子さん  
優月 さん(4歳)  
祐雅 さん(2歳)  
お父さん・お母さん  
からのメッセージ

3月で5歳になる優月。小さな頃から好奇心旺盛で、心も体も人一倍成長が早く遅い長女。歌やダンスが大好きで、最近では字の読み書きや数字のたし算など新しい事を覚えてパパとママは驚かされてばかり!!

生まれた時から物静かでマイペースな祐雅も今では絶賛イヤイヤ期中。姉とは真逆で。言葉も遅く手がかかるのに、体だけは大きくて抱っこが大変!!車や電車が大好きで、最近では昆虫や動物にも興味津々。悪い事もするけど、ニコッと笑顔でつい許してしまう♡



そんな優月と祐雅が私たち夫婦の大切な宝物!!自然豊かで人の温もりをいっぱい感じて、これからも元気にのびのびと育ってね!!

【撮影はお母さん】



梨木 麻白 さん  
(松井小学校 3年)



「たのしいのしい大時計」



横山 類斗 さん  
(中町北小学校 4年)

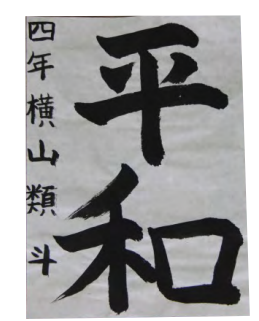

「平和」

ぼくと私の作品展

毎月、町内の小学生の作品(絵画・書道・工作など)を紹介します。



川上 貴生 さん  
(八千代小学校 4年)



「竹笛」

ぼくは、特に竹笛の笛をがんばりました。竹かんむりが大きすぎないように気をつけました。1画目が短すぎたら書き直しをしました。

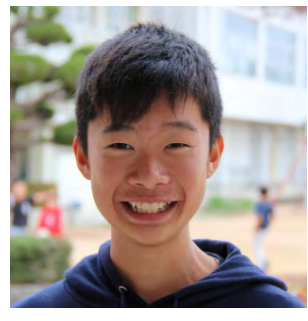

吉川 太陽 さん  
(中町南小学校 6年)

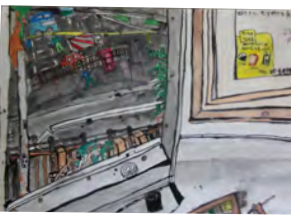

「階段から見た町の景色」

かべの色が一色じゃなくてうすい所と暗い所を見つけました。コンビニのちゅう車場も工夫して車もがんばってかきました。



# みんなに はなまる

兵庫県こうのとり賞  
松田 良孝さん(多田)



昭和54年から中町剣道スポーツ少年団の指導者として、さらに昭和63年からは同団体の代表指導者として、長きにわたり剣道武術の指導を通して青少年の健全育成に貢献されています。

兵庫県くすのき賞  
すみれ(中区)



平成26年から長年にわたり、高齢者や障がい者のための給食サービスの調理や調理場所の清掃などのボランティア活動を積極的に取り組まれています。

また、社会福祉協議会や行政、障がい者施設主催のイベントの調理・販売など、幅広く活躍されています。

兵庫県くすのき賞  
いなばうあ(加美区)

平成18年から長年にわたり、高齢者や障がい者のための給食サービスの調理などのボランティア活動を積

極的に取り組まれています。また、社会福祉協議会主催の一人暮らし高齢者のつどい運営補助や、身体障害者福祉協会主催の交流会への参加、社会福祉協議会や障がい者施設主催のイベントの調理・販売など、幅広く活躍されています。



兵庫県くすのき賞  
芽吹の会(八千代区)

平成9年から長年にわたり、高齢者や障がい者のための給食サービスの調理や調理場所の清掃などのボランティア活動を積極的に取り組まれています。

また、身体障害者協会主催の交流会への参加、社会

福祉協議会や行政、障がい者施設主催のイベントの調理・販売など、幅広く活躍されています。

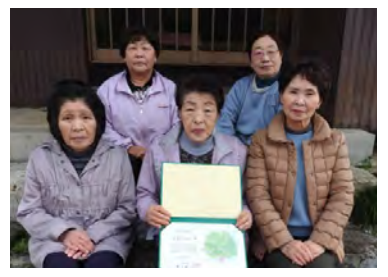

ともしびの賞  
中央公民館播州歌舞伎クラブ

多可町の誇る伝統芸能、播州歌舞伎を大切に守ろうと活動を続け、普及に取り組むとともに、後進の育成に努め、子どもたちに演じることの楽しさを伝えるなど、地域文化の向上に尽くされました。



▲中央公民館播州歌舞伎クラブのクラブ員の皆さん

兵庫県青少年補導委員  
連合会長感謝状  
戸田 明代さん(豊部)  
吉川 恭子さん(轟)



▲戸田さん(左)と吉川さん(右)

青少年補導委員として、5年間勤続され、青少年の健全育成と非行防止に大きく貢献されました。

むらおこし特産品コンテスト  
経済産業大臣賞  
元祖・洗顔用こんにやく  
スポンジ「つやの玉」  
(有)畑中義和商店  
代表 藤原尚嗣さん

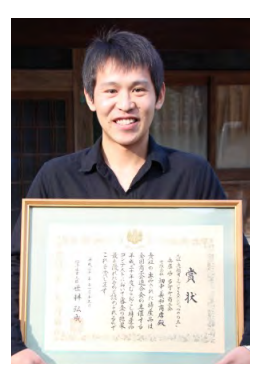

130年以上引き継がれる伝統製法で作られた、洗顔用こんにやくスポンジ「つやの玉」は、無添加製法で赤ちゃんや敏感肌の人でも安心して使用できるとして親しまれています。今年度は、全国からエントリーした89作品の中から、郷土色・訴求力・市場性・将来性などをポイントに選考が行われ、最高賞である経済産業大臣賞に選ばれました。

ひょうご森づくり活動賞  
奥中むらづくり協議会・NPO法人ひょうご森の倶楽部奥中活動チーム



平成9年より、NPO法人ひょうご森の倶楽部と連携し、里山林「観音の森」の整備・保全に取り組まれています。

また、毎年7月には伝統文化である「稲の虫送り」をはじめ、地域交流活動として、ご来光登山や花造り事業、ホームページの開設など、積極的に活動されています。

## 税に関する表彰

- 【納税表彰・感謝状】
- 西脇税務署長納税表彰  
数原宏幸さん(横屋)
- 岸原 章さん(安楽田)
- 西脇税務署長感謝状  
藤田和男さん(下野間)
- 見坂亦嗣さん(西山)
- 西脇多可地区納税貯蓄組合連合会長並びに公益社団法人西脇納税協会の長感謝状  
宇高昌利さん(仕出原)
- 桑村浩司さん(曾我井)
- 近畿納税貯蓄組合連合会長感謝状  
村上博和さん(下野間)
- 【税に関する作文表彰】
- 近畿納税貯蓄組合連合会長賞  
遠藤優衣香さん(加美中3)
- 兵庫県納税貯蓄組合連合会長賞  
柴田 遙さん(八千代中3)
- 西脇税務署長賞  
石川巧真さん(八千代中3)
- 多可町長賞  
山本 凜さん(加美中3)
- 西脇多可地区租税教育推進協議会会長賞  
藤岡由衣さん(多可高1)

## 税に関する書道表彰

- 西脇多可地区納税貯蓄組合連合会長賞  
中井純白さん(中町中3)
- 西脇多可地区納税貯蓄組合連合会長賞  
吉川くるみさん(中町中3)
- 豊瀬綾野さん(中町中3)
- 藤原香音さん(加美中3)
- 翁田花恋さん(八千代中3)
- 宮脇将人さん(八千代中3)
- 公益社団法人西脇納税協会の会長賞  
後藤優衣さん(中町中3)
- 山口朝美さん(加美中3)
- 丸山広夢さん(八千代中3)
- 増田小桜さん(八千代中3)
- 西脇税務署長賞  
清水那月さん(中北小6)
- 多可町長賞  
高橋唯菜さん(中中小5)
- 西脇多可地区租税教育推進協議会会長賞  
藤井悠乃さん(中中小6)
- 高田晃佑さん(中中小6)
- 山本隆斗さん(松井小6)
- 藤田ひよりさん(八千代小6)
- 公益社団法人西脇納税協会の会長賞  
石塚佳乃さん(松井小6)
- 吉川ひよりさん(杉原谷小6)
- 繁縄綾花さん(八千代小5)

## 第70回兵庫県幼・小・中造形教育展

- みなと銀行文化振興財団賞  
徳岡万結さん(中町中2)
- 兵庫県造形連盟賞  
本田龍之介さん(中中小6)
- 萬浪暖人さん(キッズかみ)
- 特選  
柴田 遙さん(八千代中3)
- 森脇彩絵さん(八千代中3)
- 笹倉花菜さん(八千代中1)
- 高田空来さん(中中小4)
- 後藤勇吹さん(中中小1)
- 金高凜玖さん(松井小3)
- 田正司桜歌さん(杉原谷小1)
- 曾谷柊由さん(八千代小5)
- 市位拓也さん(キッズやちよ)



多可町技能功労者表彰

- ・自動車組立工  
藤本国宏さん(箸荷)
  - ・れんが積工・タイル張り工  
近藤和夫さん(中野間)
  - ・畳工  
徳原光博さん(牧野)
  - ・製かん工・鉄工・鋳打工  
後藤眞吾さん(森本)
- また今回、優良従業員町長表彰を8人、優良従業員商工会長表彰を40人の皆さんが受賞されています。

平成30年度多可町剣道大会 (11月18日)



▲入賞者の皆さん

- 第13回多可町こども会少年少女ミニサッカー大会 (12月2日)
- 男子の部
    - 優勝 ドン勝(下野間)
    - 準優勝 中野間男子
    - 第3位 鍛冶屋
    - 第4位 中村町男子
  - 女子の部
    - 優勝 加美区一部女子
    - 準優勝 加美6部
    - 第3位 豊部ガールズ
    - 第4位 安坂ガールズ

- 幼年の部
- 優勝 足立 穂大
  - 準優勝 足立 陸
  - 小学1年生の部
    - 優勝 高瀬 真奈
    - 準優勝 山本 陽也
    - 第3位 岡本 玲音
  - 小学2年生の部
    - 優勝 山田 遥斗
    - 準優勝 清水 風吹
  - 小学3年生の部
    - 優勝 岡本 玲桜
    - 準優勝 清水 朝日
    - 第3位 藤田 愛美
  - 小学5年生の部
    - 優勝 山本 蒼太
    - 準優勝 山田 蒼士

- 小学6年生の部
- 優勝 増井 響
  - 準優勝 山本 隆斗
  - 第3位 笹倉 吉乃
  - 中学生男子の部
    - 優勝 土田 功輝
    - 準優勝 土田 成輝
    - 第3位 末田 成秀
  - 中学生女子の部
    - 優勝 宮崎 真央
    - 準優勝 清水 遥
    - 第3位 藤本 舞羽
- 第10回多可町野球選手権大会 (11月25日)
- 優勝 チーむゆーちゃん
  - 準優勝 寺シコ



▲優勝「ちーむゆーちゃん」

- 第13回多可町卓球大会 (12月2日)
- 男子1部
    - 優勝 届木 克敏
    - 準優勝 岩澤 勇也
    - 第3位 廣畑 長昌
  - 男子2部
    - 優勝 重国 光一郎
    - 準優勝 衣畑 晴充
    - 第3位 芝 和男
  - 女子の部
    - 優勝 伊藤 夕子
    - 準優勝 竹内 智恵子
    - 第3位 牧浦 幸代
  - ダブルス戦
    - 優勝 二宮 仁
    - 準優勝 届木 克敏
    - 小林 亮介



▲準優勝「寺シコ」



▲入賞者の皆さん



▲優勝「下野間公民館」

- 第9回多可町ゴルフ交流大会 (12月8日)
- 優勝 下野間公民館
  - 準優勝 門村 公民館
  - 第3位 西安田 公民館

- 第3位 長谷川 輝一
- 竹内 智恵子
- 平林 拓也
- 芝 和男

1 心身障害児療育訓練等通所費補助金制度

障がいに関する制度やサービスは数多くあり、よく知られているものからあまり知られていないものまであります。「こんな制度やサービスがあるのに、ご存知でしょうか」という視点に立って、制度やサービスについてシリーズで紹介していきます。

心身障害児療育訓練等通所費補助金

この制度は、在宅で生活する障がい児を対象に、通所費を補助するものです。

- 対象
- 町内に住所を有し、18歳に達した日以後の最初の3月31日までにある児童で、次のいずれかに該当する人

- ①身体障害者手帳保持者
- ②療育手帳保持者
- ③小児慢性特定疾患、またはそれに準ずる疾病の理由により、心身障害の理由により、療育訓練などが必要と町長が認められた人

- 事業内容
- 次の施設や病院において療育訓練や治療を目的に通所(院)する場合の交通費について補助します。施設の送迎を利用したり、国や県から同種の補助金を受けている場合は、この補助金の対象にはなりません。

- ①兵庫県内で、療育訓練・治療を行っている病院・および特別支援学校ならびに児童福祉法に定める児童発達支援を行っている施設
- ②その他町長が認めた施設

- 補助金額
- 月額3万円を上限とし、次により算出した額(百円未満切り捨て)
  - 公共交通機関(バスおよび電車)利用の場合

- 居住地から施設までの公共交通機関運賃実所要額 ※ただし、障害者手帳割引額は控除します。
- なお、定期券などによる場合は、開所日数の2分の1以上を通所した場合、その全額を支給します。

- 自家用自動車利用の場合
- 居住地から施設までの往復距離(km)×10円×通所日数

実際の申請手続きや補助の対象などについては、福祉課までお問い合わせください。

ふらっと訪問

～障がい担当奮闘記～

12月4日は、町主催の手話奉仕員養成講座(入門編)の最終日でした。7月3日から始まった全20回の講座で、80%以上の出席で修了証がもらえます。私も、1回休んだだけでしたので修了証をいただきました。今回の受講者は13人で、全員脱落することなく、みんなが修了証を手に入れました。この最終日は、修了証授与式、ミニ手話劇、地元ろう者との交流を行いました。

ミニ手話劇は、受講者が2グループに分かれ、「3匹の子豚」と「さるか二合戦」を演じました。それぞれのグループで、「このセリフなら手話はこうかな?」と考えたり、講師の先生に尋ねたり、この講座で学んだ手話を駆使して劇に挑みました。

講師の先生に、「なぜ、最後に劇をするのか」を尋ねると、「劇を手話でするとなると、見てもらって伝わるようにと手話で手を動かすだけでなく、表情でも表そうとします。その表情が大事なんです。」とのことでした。どちらの劇も笑いがあり、楽しい最終日でした。

この講座は、毎回家族や趣味や仕事などのテーマを設けて、よく使う単語や質問の仕方や答え方を、ろう者や手話通訳士の先生が分かりやすく教えてくださいました。手話を始めるには、ちょうどいい講座だと思います。



▲手話劇「さるか二合戦」の様子

障がい広報  
ふらっと

問合せ先 福祉課  
FAX (30) 2526  
TEL (32) 5120



多可赤十字病院からのお知らせ



栄養サポートチームの活動紹介

多可赤十字病院  
☎(32)1223

http://www.taka.jrc.or.jp/

寒い時期はインフルエンザ、肺炎、胃腸炎などの感染症が流行します。感染症を患うと、経口摂取が低下して施設や自宅での生活が困難となり、入院治療が必要となる方が増加します。栄養が不足した入院患者さんに、多可赤十字病院では「栄養サポートチーム」が活動し、患者さんの栄養管理を行っています。口から食べることは、栄養摂取の自然な方法ですが、高齢や病気のために食べることが難しくなったり、飲み込みが苦手(嚥下障害)になったり、胃

腸などの消化吸収機能が低下することにより、口から食べることで栄養が不足することがあります。栄養が不足すると、病気の回復の妨げになったり他の病気の発症の原因になります。栄養サポートチームでは、患者さんの栄養状態を評価し、サポートの必要な方に必要な栄養を適切な栄養投与方法(なるべく口から摂取を検討する)で補給し、栄養改善を図る取り組みを行っています。

(栄養サポートチーム  
総合診療科 三宅 岳)

栄養サポートチームとは?

栄養状態が悪い患者さんを対象に、適切な栄養管理を行い、全身状態の改善を目指すために活動を行っています。医師・看護師・薬剤師・管理栄養士・臨床検査技師・理学療法士など、さまざまな職種が参加してメンバーを構成しています。



どんな症状の人をサポートするの?

- 入院してから食事摂取量が少ない人
- 飲み込みが悪い人(嚥下障害)
- 血液データで栄養状態が悪い人
- 体重が低下する人
- 床ずれのある人 など

★健診センターより

平成30年度の婦人科検診や個別がん検診の実施期間は2月末まで(ご予約は1月末まで)ですので、お早めにお申し込みください。

◆問合せ先 ☎(32)3350(内線160)

ふれあい

問合せ先 人権啓発推進室  
☎(32)1389

長島愛生園を訪ねて

昨年11月、隣保館講座生対象の町外視察研修として、岡山県瀬戸内市にある国立療養所長島愛生園を訪ねました。長島愛生園はハンセン病の患者を集めて治療する目的で1930年(昭和5年)に開設され、国が作った全国に13ある療養所の中の第1号でした。当時ハンセン病が感染症であることは

わかっていました。有効な治療法がなく、国の政策として療養所への隔離が行われました。現在はハンセン病は年間数例のみの発症で、たとえ発症しても完全に治る病気となっています。現在の入所者156人全員がハンセン病は完全に治って、後遺症のため目が見えなくなったり、手足の動きや感覚が鈍くなるなど何

らかの障害のある人がたくさんおられます。さらに高齢化(平均年齢86歳)のため病気が体の不自由さが増えています。この人たちの病気の治療を行い、生活の手助けをすることが現在の愛生園の役目となっています。カキいかだが浮かぶ穏やかな海に囲まれた長島から本州に向けて全長185mの1本の橋が伸びています。「人間回復の橋」と呼ばれる、国の誤った政策で強制的に隔離された入所者が社会と再びつながる契機となった巨久長島大橋で1988年

(昭和63年)5月に開通しました。橋の開通により、島外との交流は盛んになり、今では人権学習などで年間1万人以上が訪れています。橋ができるまで長島は孤立した。島の開通により、島外との交流は盛んになり、今では人権学習などで年間1万人以上が訪れています。橋ができるまで長島は孤立した。社会との間には「差別的壁」もありました。世の中のハンセン病に対する偏見・差別は厳しく、ハンセン病であったことを隠して社会で生活しなければなりません。そのため、現在の入所者156人のうち半数以上の人が今もなお本名を名乗らず、偽名を使っておられます。高齢

化や今もある偏見・差別のためにはほとんどの人がここで生涯を過ごすことになるのです。説明頂いた係の方は、最後に「正しいことを学び、正しいことを正しく伝えることが、偏見や差別をなくしていくことに繋がります。」と力強く言われていました。この言葉は、ハンセン病だけでなくあらゆる人権課題解決の基本的な考え方であると感じるものでした。このたびの研修となりました。

年金広報  
ぼんえるふ

問合せ先 住民課  
☎(32)2383

新成人の皆さんへ

20歳になったら国民年金

新成人の皆さん、おめでとうございます。20歳になると、国民年金への加入義務が発生します。今回は、国民年金の基本的な仕組みについてお伝えします。

年金制度って?

年金制度は、高齢期の生活を支える年金を保障することで、安心・自立して老後を暮らすための社会的な仕組みです。老後はもちろん、病気やけがで障害が残ったり、死亡した時など、不測の事態への備えとしての役割も担っています。また、現役世代の保険料負担で高齢者世代の年金給付に必要な費用を賄う世代間扶養の考え方をもとに運営しています。国内に居住する20歳から60歳になるまでのすべての人は、国民年金に加入して保険料を納付する義務があり、年金を受け取る権利があります。国が責任をもって運営するので、年金の給付は生涯にわたって保障されます。



加入の種類は3種類

国民年金加入者のことを被保険者といい、職業などによって3種類に分類されます。

①第1号被保険者  
自営業、農業などの人とその配偶者、または学生、アルバイトの人など  
※加入手続きは、役場・加美プラザ・八千代プラザで行ってください。

②第2号被保険者  
会社員や公務員などで厚生年金に加入している人  
※加入手続きは、勤務先が行います。

③第3号被保険者  
第2号被保険者に扶養されている配偶者  
※加入手続きは、第2号被保険者の勤務先が行います。



ワンポイント情報

Q: 大学を卒業すれば会社員として厚生年金保険に加入するので、大学生の間は国民年金の保険料を納めなくてもいいのでしょうか?

A: 大学生でも、20歳になると国民年金の保険料を納付する義務があります。

20歳以後に保険料を未納にしておくと、在学中だけでなく社会人になって厚生年金保険などに加入した後に、万が一「障害」や「死亡」の事故が起きたとき、障害年金や遺族年金を受けられない場合があります。

これは、障害年金や遺族年金を受けられるには、20歳以降の期間のうち3分の2以上の保険料を納めること(または初診日や死亡日の直近の1年間に保険料の未納がないこと)が必要だからです。

たかが2、3年と考えていると、取り返しのつかないことになりまので、保険料は必ず納めてください。

また、保険料を納付することが困難なときは、保険料の納付が猶予・免除となる「学生納付特例制度」や「保険料免除制度」「納付猶予制度」があります。保険料が猶予・免除されている期間も、「障害」「死亡」などの保障がありますので、納付が困難な場合は必ず手続きをしましょう。

国民年金に加入しましょう!



公的年金等の源泉徴収票が交付されます。

平成30年中に、厚生年金保険・国民年金などの老齢または退職を支給事由とする年金を受け取られた人に、平成30年分として支払われた年金の金額や源泉徴収された所得税額などをお知らせする「公的年金等の源泉徴収票」が1月中旬から下旬に日本年金機構から送付されます。「公的年金等の源泉徴収票」は、所得税の確定申告の際の添付書類として必要となりますので、大切に保管してください。



図書館通信

BOOK GUIDE

多可町図書館 ☎(32) 5170  
加美図書室 ☎(35) 0080  
八千代図書室 ☎(37) 0250

ホームページ <https://www.town.lg.jp/library/>

今月のおすすめ

『こんにちは、民生委員です。』

鶴石悠紀 / 著 幻冬舎



民生委員ってよく耳にしますが、実際にしているかご存知ですか？民生委員は、厚生労働大臣から委嘱された非常勤地方公務員で、任期は3年です。「生活費がなくて苦しい」「通学路で子どもが泣いている」「高齢者施設はどこがいいのか」など、住民の悩みを聞き問題解決に向けて日々奔走する地域福祉の担い手です。

現役の民生委員である著者が、その実情や苦悩、やりがいと喜びを描いた、心あたまるヒューマンドラマです。

『常設展示室』 原田マハ / 著 新潮社

NYメトロポリタン美術館でキュレーター(学芸員)を務める美青。ある朝、目に異常を感じ眼科医を訪れると、画集を一心に見つめる少女に出会います。視力を失いつつある彼女を美術館に招待した美青は、ピカソの絵の前である行動にです。

フェルメール、マティス、ゴッホ、東山魁夷など名画が物語に息吹を与え、溢れるような人間愛に満ちた短編集です。



お知らせ

●おはなし会  
と き 1月5日(土)・26日(土)  
午前10時30分～  
ところ おはなしの部屋



●かるた会  
と き 1月5日(土)  
○百人一首(午前10時～)  
対象：小学4～6年生(要申込み)  
○いろはかるた(おはなし会終了後)  
対象：幼児～小学3年生



ベルディーだより

EVENT GUIDE

ベルディーホール ☎(32) 1300  
FAX (32) 4060

ホームページ <https://www.town.taka.lg.jp/verde/>

発売中

【住民企画自主公演事業】

CHATTA!!  
～ベルディーホールライブハウス化計画～

1月27日(日)

開演：午前11時30分～

◆チケット料金【全席自由】※当日500円増  
一般 1,000円

高校生以下 500円(※小学生以下無料)

◆出演 MOTORS、BRINK SLIDE ほか



発売中

加藤登紀子

第26回日本酒の日コンサート

(順延バージョン)

2月3日(日)

開演：午後2時～

◆チケット料金【全席指定】

※当日500円増

S席 6,000円

A席 5,000円

B席 4,000円

◆出演 加藤登紀子、杉田二郎(ゲスト)



発売中

ロビーコンサート2018 人形劇

『かくれんぼしてるのだあれ』

(順延バージョン)

2月16日(土)

開演：午後2時～、午後4時～

◆チケット料金【全席自由】 500円

◆出演 くわえ・ぱべつとステージ

※フェイスタオルをご持参ください。  
ワークショップでタオル人形作りをします。



那珂ふれあい館

1月の体験イベント  
(すべて要予約)

那珂ふれあい館 ☎(32) 0685  
FAX (30) 2730

ホームページ <http://web.town.taka.lg.jp/nakafureai/>

日	時間	内容	参加費など
5日(土)	9:30～	新春!!紅白勾玉づくり	参加費：350円
	13:30～	パワーストーンキーホルダーづくり	参加費：350円
6日(日)	9:30～	Power Up BIGな勾玉づくり	参加費：300円
	13:30～	播州織のはぎれでつくる手織りのコースター	参加費：150円
12日(土)	9:00～	伝統技術と播州織(糸)のコラボ! ぞうりづくり	参加費：300円 小学5年生以下保護者同伴
	13:30～	虹色に輝くアクセサリー七宝焼き教室 特別講師：蔵本繁子さん	参加費：150円 材料費：500円～
13日(日)	9:30～	勾玉と鹿角のMAGICALPOWERキーホルダー	参加費：400円
	10:00集合	東山古墳群めぐり～多可町の歴史を体感～ 多可ふれあいボランティアガイド	参加費：無料
	13:30～	鬼はア～そと! 福はア～うち!! はりこでつくる鬼面づくり①	参加費：500円 小学5年生以下保護者同伴 色付け：1月19日(土)
19日(土)	9:30～	新しい年への願いを込めて!! 素焼きのダルマづくり	参加費：300円 焼き上がり色付け：2月16日(土)
	9:30～	考古学博士になれる!! 親子で発掘体験	参加費：150円
	13:30～	はりこでつくる鬼面づくり②	1月13日の参加者対象
26日(土)	9:30～	一足早く春の準備!! 素焼きのひな人形づくり①	参加費：300円 焼き上がり色付け：2月16日(土)
	13:30～	伝統工芸 杉原紙で仕上げる!! 写経体験と製本①	参加費：400円 中学生以上対象 製本作業は2月2日(土)

【国登録文化財】

極楽寺 仁王門 八千代区中野間 極楽寺

仁王門は、極楽寺境内入口に立つ三間一戸の楼門で、屋根は入母屋つくりの本瓦葺です。享保13年(1728)に建立されたと伝えられ、天保8年(1827)と明治8年(1875)の2度の火災



を逃れて、江戸期の姿をよく残している建物です。上層は、四方に擬宝珠高欄付きの縁をまわし、正面の中央間だけに両開きの棧唐戸が設置されています。下層柱筋の組物は簡素ではあるが、肘木鼻の線方などに大仏様という建築様式が取り入れられています。棟通りの虹梁上には瓶を模した大瓶束をそなえるなど独特の形態を持つ楼門です。



子育てふれあい

活動あれこれ

子育てふれあいセンター ☎(37) 2525

ホームページ <https://www.town.taka.lg.jp/kosodate/>

西脇多可連携事業のご案内

と き 1月11日(金)  
午前10時～11時半  
ところ 西脇市茜が丘複合施設  
みらいえ 多目的ホール  
内 容 伝承あそび  
定 員 20組(申込み必要)

みらいえに行って、西脇市の親子の皆さんとあそびを通して交流をしましょう。

11月6日開催 多可西脇連携事業より親子あそび「葉っぱあそびと焼きいも」



※詳細については、おたより「にこにこ通信」をご覧ください。

児童館

子どもひろば

中児童館 ☎/FAX (32) 4328  
みなみ児童館 ☎/FAX (35) 1420

ホームページ <https://www.town.taka.lg.jp/jidoukan/>

わくわく体験教室

スノーシュー体験と雪遊び

スノーシュー(西洋式かんじき)をはいて山林を歩き、白銀の世界を体験!  
そのあとは、雪原で雪だるまやかまくらを作ったり、雪遊びを思いっきり楽しみます。

と き 2月9日(土) 午前7時～午後5時  
ところ 兵庫県立宍野高原野外教育センター  
対象者 小学生(定員20人)

※参加費など詳細は、後日配布のチラシをご覧ください。





催し

東播磨消費者団体協議会  
●「ひろば展」のお知らせ

東・北播磨地区の消費者団体が連携した、東播磨消費者団体協議会が開催する消費者問題の情報提供や消費者に向けた啓発活動のためのイベントです。  
ぜひお越しください。

とき  
1月23日(水)  
午前10時～午後2時30分  
ところ ベルディーホール  
内容  
講演会・実践発表・特産品販売  
参加費 無料  
問合先 生活安全課  
☎(32)4777

就農希望者向けセミナー・相談会

農業法人の紹介や、新規就農者の体験発表、ひょうご就農支援センターの相談員が農業を始めるにあたっての心構えを話すほか、県や市町、県内の農業法人などが個別相談に応じます。  
兵庫県内で新しく農業を始めた人！農業法人などで働きたい人！ぜひご来場をお待ちしています。

とき 2月24日(日)  
午前10時～午後4時  
ところ 神戸国際会館9階  
参加費 無料  
申込方法 インターネットまたはFAX、メールでお申し込みください。  
※詳しくは、  
ひょうご就農セミナー 検索  
申込期限 2月22日(金)必着  
問合先 兵庫県農政環境部農業経営課  
☎078(362)9194

農地中間管理事業出張相談会

農地中間管理事業(※)に関する制度説明・相談・質問を、兵庫みどり公社職員が個別に行います。  
農地の借受・貸付希望登録も受け付けます。予約は不要です。

(※)農地中間管理事業：農地中間管理機構(兵庫みどり公社)を通じて、農地の貸し借りを行う事業  
とき 1月23日(水)  
午前10時～午後3時  
ところ 多可町役場本庁舎 201会議室  
問合先 (公社)兵庫みどり公社 ☎(42)9421

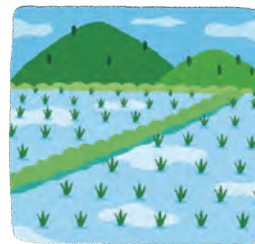

お知らせ

土砂災害特別警戒区域の指定

県では、頻発する土砂災害を受け、土砂災害警戒区域(イエロー区域)の中でも特に住民に著しい危害が生じる恐れがあると認められる区域として、特別警戒区域(レッド区域)の指定に向けた取り組みを進めています。今回、平成31年3月末に指定予定の中区32箇所について、次のとおり指定案の閲覧と説明窓口を開設します。

なお、県は今後も調査を継続し、平成31年度多可町全域のレッド区域の指定に必要となる基礎調査を完了し、順次指定手続きを進める予定です。住民の皆さんのご理解とご協力をお願いします。



指定区域

・中区  
田野口・牧野・鍛冶屋・間子・奥中・高岸・徳畑・茂利・安坂・曾我井・森本・西安田・東安田

■指定案の縦覧  
とき  
1月16日(水)～30日(水)  
午前9時～正午  
午後1～5時  
※土・日曜、祝日を除く  
ところ  
・加東土木事務所多可事業所  
・多可町役場建設課

■説明窓口  
とき  
1月26日(土)  
①午前10時～正午  
②午後1～3時  
ところ  
多可町役場本庁舎  
2階大会議室および202会議室

問合先 加東土木事務所多可事業所  
☎(32)1001

募集

兵庫県立ものづくり大学校  
●平成31年度入校生募集のお知らせ

対象  
高等学校等新規学卒者  
18歳以上の求職者  
(※ものづくり複合コースのみ15歳以上の求職者)  
募集コース  
【住宅系】  
住宅設備コース・木造建築コース

機械系

機械加工コース・機械製図・工作コース  
【金属系】  
溶接コース・金属塗装コース・ものづくり複合コース

※募集人員はお問い合わせください。  
出願期間  
1月21日(月)～2月7日(木)  
選考日  
2月15日(金)  
試験内容  
面接・学力試験

授業料 無料

見学説明会

■1月26日(土)午前10時～  
■1月30日(水)午後1時30分～  
※実習のプチ体験ができます。

問合先 県立ものづくり大学校  
☎079(240)7077  
※詳細は、ホームページをご覧ください。

多可消防署 消防通信 vol.152

消火栓付近での駐停車について

多可町の皆さん、あけましておめでとうございます。昨年に引き続き、今年も消防行政へのご理解・ご協力をお願いいたします。

道路交通法では、消火栓の周囲5m以内での駐停車は禁止されています！

さて、皆さんは消火栓をご存知でしょうか？  
消火栓とは、火災が発生したとき、消火活動に必要な水を供給するための重要な設備です。  
近年、これらの周辺に駐停車をしている一般車両により、消火活動に支障が出るケースが全国で発生しています。  
多可町では、次の写真①のような地下に埋まっている消火栓が多く、いつの間にか消火栓を塞いでいる可能性があります。  
消火栓の近くには、必ずホース格納箱(写真②)が設置されていますので、周囲に消火栓やホース格納箱がないことを十分確認してください。



住宅用火災警報器を設置しましょう！

住宅用火災警報器は、平成23年6月1日からすべての住宅に設置することが義務付けられています。住宅用火災警報器は、皆さんの生命や財産を守るための機器です。  
まだ設置されていないご家庭は、早急に設置されるようお願いします。



多可町の旬の情報お届けします！

多可町では、SNSやスマートフォンアプリで旬の情報を配信しています。下記のQRコードから読み取ってアクセスしてみてください！

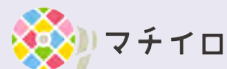

#多可町を付けて、多可町のいいね写真を投稿して共有しよう！



多可町のイベント情報などを毎月1回発信します。



多可町の旬のイベント情報などを随時配信します。



アプリをダウンロードすると、スマホで「広報たか」が読めます！



## 母子保健事業と健康づくり事業

毎月19日は食育の日

「朝ごはん 家族楽しく いただきます！」



健康課 ☎(32) 5121				
母子保健事業	月 日	受付時間	場 所	対 象
母子健康手帳交付 と 妊婦健康相談	1月11日(金)	15:30~17:00	アスパル	持ち物:妊婦届出書・印章・個人番号がわかる書類(個人番号カード、番号通知カードなど) ※個人番号カード以外の場合、別途本人確認書類(運転免許証など)が必要です。 ※妊婦健康診査費、新生児聴覚検査費、産婦健康診査費の手続きも行います(町内に住所を有する妊婦)。
	1月29日(火)	8:45~10:30	アスパル	
	2月7日(木)	15:30~17:00	アスパル	
すくすく2か月児教室	1月30日(水)	9:45~10:00	アスパル	H30年11月1日~30日生まれ
4か月児健診	1月22日(火)	13:00~13:20	アスパル	H30年9月1日~30日生まれ
もぐもぐ離乳食教室	2月7日(木)	9:45~10:00	アスパル	H30年8月1日~9月30日生まれ
1歳6か月児健診	1月22日(火)	13:15~14:00	アスパル	H29年5月2日~7月14日生まれ
2歳児育児教室	1月10日(木)	9:30~10:00	アスパル	H28年9月21日~11月2日生まれ
のびのび子育て相談	1月24日(木)	9:30~11:10	アスパル	事前申込
健康づくり事業				
健康づくり事業	月 日	受付時間	場 所	備 考
一般健康相談(保健師・栄養士)	1月8日(火)	9:30~11:30	アスパル	栄養相談は要予約
がん相談	1月8日(火)	9:30~11:30	アスパル	要予約
栄養相談(病態別)	1月18日(水)	9:00~16:00	アスパル	1週間前までに要予約
こころの相談	1月9日(水)	9:30~15:30	八千代プラザ	要予約
メンタルヘルス相談	1月25日(金)	13:30~16:00	西脇市役所	要予約
加東健康福祉事務所				
こころのケア相談	1月24日(木)	13:00~	加東健康福祉事務所	要予約(地域保健課☎42-9367)
アルコール問題相談	1月9日(水)	13:00~	加東健康福祉事務所	要予約(地域保健課☎42-9367)
HIV抗体(エイズ)検査・相談	1月17日(木)	13:30~14:10	加東健康福祉事務所	要予約(健康管理課☎42-9436)

### 身体障がい者相談 ☎福祉課☎(32)5120

と き 1月4日(金) 13:30~16:00  
と ころ 役場本庁舎 101相談室  
相談員 西田義孝・小谷隆亮

と き 2月1日(金) 13:30~16:00  
と ころ 役場本庁舎 101相談室  
相談員 藤村正幸・藤本 進

#### 【障がい者相談支援センター】

☎(32)5180 FAX(30)2526

と き 9:00~17:00 と ころ 役場本庁舎  
相談員 医療福祉センターのぎく相談員

### 北播磨小児救急医療電話相談センター ☎0794(62)1371

症状への対応方法などについての助言や適切な受診医療機関の紹介を行います。

相談時間 18:00~22:00(年末年始・祝日を除く)

兵庫県小児救急医療電話相談でも、相談を受け付けています。☎#8000番  
※ダイヤル回線・IP電話は☎078(731)8899

### 多可っ子悩み相談

☎多可町青少年育成センター ☎(32)3423

と き 毎週月~金曜日(祝日は除く)  
9:00~17:00

相談内容  
「児童・生徒の悩みや子どもの教育に関する悩み全般」

### 生活困窮相談(くらしと仕事の相談)

☎福祉課 ☎(32)5120

☎ひょうご暮らしと仕事のよりそい支援センター ☎079(224)2188

生活に困窮している人、ひきこもりで悩んでいる人、相談できる人がいなくて困っている人など、どなたでもご相談ください。※要予約

と き 1月8日(火) 13:00~  
と ころ アスパル

### 西脇多可休日急患センター 当直勤務

☎西脇多可休日急患センター ☎(23)5380

診察日 日曜日  
診察時間 9:00~17:00  
と ころ 西脇病院救急外来室

- ・病状やけがの様子など、電話であらかじめご連絡ください。
- ・電話が混み合いご迷惑をお掛けしますが、しばらくしてからお掛け直してください。
- ・必ず健康保険証をお持ちください。

と き	担当の先生
1月6日(日)	河原 淳 先生
1月13日(日)	富原 均 先生
1月20日(日)	上田 久美 先生
1月27日(日)	天野 昌彦 先生
2月3日(日)	迫 順一 先生

※西脇市多可郡医師会の先生が交代で、入院を必要としない内科系の軽症患者の診察を行います。

ブランド力向上を目指して

■問合先 商工観光課 ☎(32)4779

## 『播州百日どり』統一ロゴマーク完成しました

多可町の特産である『播州百日どり』その精肉や加工品を販売するにあたり、イメージを統一してさらなるブランド力の向上を図ろうと、統一ロゴマークが完成しました。企画したのは、JAみのり、県、多可町、町商工会などで構成する北播磨特産鶏推進協議会で、格式ある家紋をイメージしたデザインは、四方を自然に囲まれた多可町で、播州百日どりがたくさんの人と歴史によって継承されてきたことを表現しています。

### 播州百日どりの缶詰 新開発

ロゴマークの完成に合わせ、「みつばグループ」が新商品を開発しました。常温で保存できる賞味期限の長い商品を目指して、およそ1年かけて試作を繰り返し、ついに缶詰商品が完成。常温で3年間保存できるので、保存食にもおすすめです。「とりめし」「こっこめし」「とりつま味」は、百日どりのうま味を堪能できるちょっと贅沢な一品です。



#### とりつま味

やわらかい歯ごたえに仕上げ、酒のさかなにぴったりの一品。

#### とりめし・こっこめし

鶏のうま味を最大限に引き出し、町内産のコシヒカリと山田錦を半分ずつ使用。べたつかない食感が特徴。



統一ロゴマーク。商品のシールのほか、イベントでのぼり旗などにも使用。

播州百日どり

JAみのりや地元養鶏農家が、1955年頃から出荷していた鶏肉を、より味の良い高品質なものにしてブランド化を図ろうと研究を重ね、1975年頃に開発しました。通常の鶏のおよそ2倍となる約100日間平飼いすることで生まれる、旨みが強くかみごたえのある肉質が特徴です。2017年には、「全国地鶏・銘柄鶏好感度コンテスト」で優秀賞に選ばれるなど、プロにも味の良さを認められています。

### 西脇多可地域 / ここで買えます!

- 【精肉】
- フレッシュバザール中店・西脇店
  - Aコープかみ店・にしわき店・桜丘店
- 【缶詰】
- 道の駅 杉原紙の里・多可
  - 道の駅 山田錦発祥のまち・多可
  - JAみのり直売所 ふれすこ西脇店
  - 北はりま田園空間博物館
  - 北はりま旬菜館

### 消費生活・多重債務相談

☎消費生活センター ☎(32)4777

【専門相談員による相談】※予約優先  
と き 毎週火・金曜日 10:00~正午、13:00~16:00  
と ころ 役場本庁舎  
※月・水・木は、西脇市役所☎(22)3111でも相談できます。  
※関係書類をお持ちください。  
※相談員不在時は職員が伺い、相談員につなぎます。

### 心配ごと相談

☎福祉課 ☎(32)5120

と き	と ころ	民生委員
1月4日(金)	役場本庁舎 10:00~正午 101相談室	秋田敦子 藤本正幸
2月7日(木)	役場本庁舎 10:00~正午 101相談室	真鍋重信 伊藤順藏
1月8日(火)	10:00~正午 加美プラザ	安藤久志 吉田和夫
1月15日(火)	10:00~正午 八千代プラザ	宮崎好文 宮崎小夜子

※できるだけ相談日の1週間前までに事前予約をお願いします。  
※相談時間は原則1人1時間以内です。

### 税の無料相談

☎近畿税理士会西脇支部 ☎(25)2531

近畿税理士会の税理士が税に関する相談に応じます。※事前予約可  
と き 1月10日(木) 13:00~16:00(15:30受付終了)  
と ころ 役場本庁舎 101相談室 加美プラザ・八千代プラザ  
※加美・八千代プラザは前日の正午までに予約があった場合のみ実施します。

### 人権相談

☎福祉課 ☎(32)5120

人権に関わる相談に応じます。

と き	と ころ	人権擁護委員
1月10日(木)	加美プラザ	森野学也 安藤和志
2月8日(金)	八千代プラザ	松浦久代 安藤和志

※4月から各区ごとに順番に実施します(順不同)。  
※5月・6月・12月は、特設人権相談として午後3時まで行います。

### 社会保険労務士 無料相談

☎県社労士会西脇支部 ☎0794(88)8590

県社会保険労務士会の社労士が相談に応じます。  
と き 1月15日(火) 9:00~正午/13:00~16:00  
と ころ 役場本庁舎 多目的コーナー

### 行政相談

☎企画秘書課 ☎(32)2381

国の仕事などについての苦情や要望を聞き、行政運営に反映させます。

と き	と ころ	行政相談委員
1月18日(金)	八千代プラザ	萬浪佳隆
1月30日(水)	役場本庁舎 10:00~正午 101相談室	大山昌子

※4月から加美区・八千代区は隔月で実施します。



募集

自衛官募集



募集種目  
・自衛官候補生(陸海空)  
応募資格  
採用予定月の1日現在、18歳以上33歳未満の人

※ただし、32歳の人にあつては、採用予定月の1日から起算して3月に達する日の翌月の末月現在、33歳に達していない人に限ります。  
受付期間 受付は年間を通じて行っています。  
試験日 受付時にお知らせします。詳細はお問い合わせください。

試験内容

筆記試験・口述試験・適性検査及び身体検査

問合先 加古川地域事務所

☎079(426)3290

青野原分駐所

☎0794(66)7959



学ぶ意欲が入学資格!

放送大学入学生募集

放送大学は、テレビ・インターネットで授業を行う通信制の大学です。  
働きながら大学を卒業したい、学びを楽しみたいなど、さまざまな目的で幅広い世代の人が学んでいます。

募集 平成31年4月入学

出願期間

【第1回】2月28日(木)まで  
【第2回】3月1日(金)

～17日(日)まで

※資料を無料進呈します。  
※詳細はホームページをご覧ください。

放送大学 検索

問合先 兵庫学習センター

☎078(805)0052

姫路サテライトスペース

☎079(284)5788

お知らせ

固定資産税(償却資産)の申告をお忘れなく

個人または法人が事業を営むために所有している構築物・機械・器具・備品などを償却資産といい、土地や家屋と同じく固定資産税がかかります。  
1月1日現在、町内に償却資産を有する人は、多少にかかわらず申告してください。昨年度に償却資産を申告された個人または法人には、平成30年12月中に申告書を送付しています。申告書が届いていない場合は、ご連絡ください。

※太陽光設備については、10kw未満で個人の住宅用以外は、申告が必要です。

提出期限 1月31日(木)

提出先

- ・ 税務課
- ・ 加美プラザ
- ・ 八千代プラザ

問合先

税務課 固定資産税(償却資産)係  
☎(32)2386

お知らせ



事業主の人へ

給与支払報告書の提出

給与支払報告書は、給与所得者にとって町県民税の申告に代わる重要な書類です。必ず期限内に提出してください。

対象者

平成30年中に給与(パート・中途退職者の分も含む)を支払ったすべての事業主

提出期限 1月31日(木)

提出先

- ・ 税務課
- ・ 加美プラザ
- ・ 八千代プラザ

問合先 税務課

☎(32)2386



55歳以上の就労をサポート!

高齢者就労相談窓口

「働きたいけれど自分に合った仕事が見つからない」「退職後が心配…」など、悩んでおられる皆さんまずはご相談ください!

北播磨県民局

☎0795(42)5111

月曜日・木曜日 午前10時～午後4時

ひょうご・しごと情報広場

☎078(360)6216

平日 午前10時～午後7時

(公社)西脇・多可シルバー人材センター

☎0795(23)5686

平日 午前10時～午後7時

「広報たか」に  
有料広告を出しませんか

☎(32)2381

掲載場所 広報たか「くらしの情報館」の最下段

掲載料金 (1回当たり)

- ・ 4.5㌦×17.5㌦ 20,000円
- ・ 4.5㌦×9㌦ 14,000円
- ・ 4.5㌦×6㌦ 10,000円

※6回・12回分をまとめて申し込むと割引があります。

文芸たか

皆さんの文芸作品をご紹介します。

問合先 企画秘書課  
☎(32)2381



俳句

ウィーンの森蔽い被さる秋模様  
酒の席ありて久しく月の街  
立冬や顎までひたる湯船かな  
通学の鈴を鳴らして今朝の冬  
厚切りの大根煮かぶり妻笑ふ

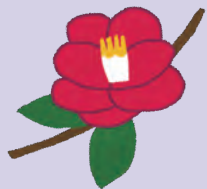

池田 義孝  
伊藤 忠則  
川本 法綱  
松下 孝裕  
安田 昇司

川柳

ストロップがごほんくとやかましい  
紅白の葉ボタン光る初日かな  
さあやるぞと猪突猛進老いの夢  
瓜坊の心くすぐる愛らしさ  
外面に善がる亭主は生き急ぐ  
親ほどに子供目立たぬ参観日

短歌

恐るべき 四国の山は 我ひとり  
雨汗拭い 石鎧の嶺に  
孫たちと 川の字になり 寝た頃が  
懐しくなり アルバム開く

大江貴代子  
藤川 敏明  
藤原 将恕  
寺尾 麦人  
やの えみ  
藤原 栄司  
東田美弥子  
蔵本 繁子



# 1月 暮らしのカレンダー

※12月13日現在で確認できた行事などを掲載しています。  
※本誌記事内で取り上げた行事については割愛しています。

**多可学園 1月**  
「消費者トラブルを防ぐために」  
消費者教育推進員 島 典子さん  
※講演終了後、いずみ会さんによる七草粥のふるまいがあります。  
と き 1月25日(金)午前10時～  
ところ 中央公民館 大会議室

1日(火)	TV新春特番
2日(水)	TVあっ!たかニュース総集編(7, 8月)
3日(木)	TVあっ!たかニュース総集編(9, 10月)
4日(金)	TVあっ!たかニュース総集編(11, 12月)
5日(土)	TV年末特番(再)
6日(日)	TV新春特番(再)
7日(月)	TVあっ!たかニュース総集編(7, 8月)(再)
8日(火)	●絆カフェ・フラワー 14:00～ はなの家 ●火曜窓口延長サービス ～19:00まで 役場本庁舎、加美・八千代プラザ TVあっ!たかニュース総集編(9, 10月)(再)
9日(水)	TVあっ!たかニュース総集編(11, 12月)(再)
10日(木)	●ささゆり絆カフェ 13:30～ 小規模多機能ホーム清爽の里 TV第7回多可町歌謡祭
11日(金)	
12日(土)	●書き方 9:30～ みなみ児童館 TVあっ!たかニュース
13日(日)	●日曜窓口サービス AM8:30～正午 役場本庁舎
14日(月)	TVふれあいまつり
15日(火)	●火曜窓口延長サービス ～19:00まで 役場本庁舎、加美・八千代プラザ TVあっ!たかインフォ
16日(水)	●絆カフェ喜楽 13:30～ フロイデン八千代

17日(木)	TV防災拠点施設竣工&多可町商工会創立10周年記念演奏・講演会
18日(金)	
19日(土)	●書き方 9:30～ みなみ児童館 ●書道 13:30～ 中児童館 ●ずこう 13:30～ 中児童館 TVあっ!たかニュース
20日(日)	
21日(月)	TV加美中学校文化祭
22日(火)	●絆カフェ・フラワー 14:00～ はなの家 ●火曜窓口延長サービス ～19:00まで 役場本庁舎、加美・八千代プラザ TV第13回多可町芸能祭
23日(水)	
24日(木)	●ささゆり絆カフェ 13:30～ 小規模多機能ホーム清爽の里 TV第7回子ども芸能祭
25日(金)	
26日(土)	TVあっ!たかニュース
27日(日)	●日曜窓口サービス AM8:30～正午 役場本庁舎
28日(月)	TV八千代中学校文化祭
29日(火)	●火曜窓口延長サービス ～19:00まで 役場本庁舎、加美・八千代プラザ TV第89回多可町議会定例会一般質問<前編>
30日(水)	
31日(木)	TV第89回多可町議会定例会一般質問<後編>

※「は～とふるSHOP」「モルゲン喫茶」…みどりの家㊟、開拓松葉園㊟、あすなろの郷㊟、白ゆり会㊟、は～もに～㊟が多可町役場・モルゲンハイト八千代で運営するお店です。

## 兵庫県こども医療電話相談

子どもの急な病気・けがでお悩みの人は、お気軽にご相談ください。

■相談時間  
○平日・土曜日 午後6時～翌日午前8時  
○日曜日・祝日および年末年始(12/29～1/3) 午前8時～翌日午前8時

■電話番号 #8000  
携帯電話・市外局番が06・072以外のプッシュホン回線の人

☎078(304)8899  
市外局番が06・072、ダイヤル回線、IP電話の人

これまでのこれまでの「小児救急電話相談事業」が「子ども医療電話相談事業」に名前が変わりました。



催し

募集

相談

お知らせ

平日の1日・休日の1日を休養日に!

### 『多可町中学校部活動ガイドライン』策定

スポーツ庁は、生徒が各自のニーズに合ったスポーツ活動を行えるなど、運動部の在り方の抜本的な改革に取り組みが必要があるとし、「運動部活動の在り方に関する総合的なガイドライン」(H30.3月)を策定しました。多可町では、スポーツ庁のガイドラインに則り、指導の在り方、休養日の設定などを規定した『多可町中学校部活動ガイドライン』を策定し、平成31年1月から実施します。生徒のゆとりある生活の確保とスポーツ事故などの防止、教職員が生徒と向き合う時間を確保す



るため、週のうち少なくとも2日(平日1日、休日1日)を休養日とします。保護者や地域の皆様のご理解ご協力をお願いします。問合先 学校教育課 ☎(32)2395

### みんなの善意

11月1日～30日  
■町への寄付  
町内  
生命の貯蓄体操加美教室  
マイスター工房八千代スタッフ一同

### おめでた

11月1日～30日届出(敬称略)

【加美区】  
岸上 遠藤 弘基 友貴  
【中區】  
集落 本人 保護者  
【八千代区】  
寺内 吉川 蒼大 優太朗  
多田 松本 紬 育大  
大袋 足立 優亜 稜介  
【八千代区】  
下野間 高見 羽那 健  
下野間 高見 羽那 健

### おくやみ

11月1日～30日届出(敬称略)

【加美区】  
鳥羽 足立 志満子 101 充男  
山野部 石塚 智鶴枝 89 梅秋  
豊部 山崎 幸子 88 本人  
山口 内藤 巧 88 均  
観音寺 井上 きさ子 94 均  
【八千代区】  
柳山寺 平位 ミドリ 87 本人  
柳山寺 多方 てる子 92 慎也  
中三原 岩本 昌 65 本人

### お詫びと訂正

広報たか12月号3ページの芦田裕香さんの写真上の名前表記に誤りがありました。正しくは、「裕香」さんです。訂正し、お詫びいたします。

**はじめてのお墓づくり**  
この本を20名様に無料進呈  
山南本店・滝野店・篠山店  
森田石葬店  
0120-4114-49

**デイサービスセンター パワーリハビリ倶楽部**  
リハビリ・マッサージのことならおまかせください。(介護保険適応)  
多可郡多可町中区鍛冶屋846-2  
0795-30-2708

## 広告

国民年金にゆとりをプラス。自分で入る公的な個人年金。  
**国民年金基金**  
60歳以上65歳未満の方や海外居住されている方で、国民年金に任意加入されている方も国民年金基金に加入できます。※非居住者が支払った掛金は、所得控除対象外です。  
資料請求・ご相談・お問い合わせは お気軽に今すぐこちらへ!  
※地域によっては携帯電話からはつながりません。  
詳しい情報はホームページでもご覧いただけます。  
兵庫県国民年金基金 検索  
兵庫県国民年金基金 0120-65-4192 9:00～17:00  
〒651-0083 神戸市中央区浜辺通5-1-14 神戸商工貿易センタービル10F FreeDial





▲黄綬褒章受賞祝賀会にて、家族と笑顔を見せる小寺さん



▶黄綬褒章の賞状と勲章



# キラリ☆輝く 多可人

- Vol.156 -



町の活性化と 商工業の未来。 明るく続く道を作りたい！

## 小寺博史さん(多田)

いでしたね。」

そんな小寺さんは、大学卒業後に父が経営する金物店(現在の(株)こてら商店)に勤め、2代目として経営を引き継ぎました。

「僕はもともと機械いじりが好きで、エンジニアだったんです。機械を修理したり保守管理をしたり。目立たないような仕事をしてきました。でもそれが徐々にお客さんに認めていただいていたので、ここまできました。」

昔は、地域の人のお役に立たないといけないという一心で、年中無休で店を開けていたという小寺さん。お客さんのことが気になったり仕方がない、という根拠からの仕事人間でした。

商工会会長に就任してからも、多可町の商工業の発展を第一に考え精力的に活動を続けられています。

「少子高齢化が進み、人口減少が深刻な問題となっています。人口が減るといいことは内需も減る。多可町の商工業は非常に大変な局面を迎えています。」

企業を誘致し、就業人口・交流人口を増やすにはまずは交通アクセスから。そう話す小寺さんは積極的に県や国に要望を伝え続けています。

「若い世代へ思いをつないで、地域の活性化に向けての道筋を作るのが私の役目だと思っています。多可町の中小企業の努力は本当にすごいですよ。地域的にハングインのある中で、懸命に頑張っている。町を元気にするために、もっともって私たちが企業も町も一体となって町を変えていかなければいけない。」

経営者であるからこそ見える現実。そしてそこから生まれる発想、思い。小寺さんの進む道の先には、常に地域の未来があります。

「老後はゆっくりしたいけど、なかなか先は長いかな。働ける間は働きたい。必要とされる間は自分のことができることをしたい。」

多可町の商工業は、力強く前に進み続けています。

### 【本庁舎】

代議会議事総企画財政産業定住税住民	表局課課課課課課課課課課	(32)2380 (32)4775 (32)2382 (32)2381 (32)4771 (32)4779 (32)2388 (32)4776 (32)2386 (32)2383
生活安全課	生計課	(32)4777 (32)2389
社会福祉課	地域包括支援センター	(32)5120 (30)2525
建設課	上下水道課	(30)0855 (32)2815
教育課	学校教育課	(32)2384 (32)2395
青少年育成センター	青少年育成センター	(32)3423 (32)2385
こども未来課		

### 【アスパル】

代議会議事総企画財政産業定住税住民	表局課課課課課課課課課課	(32)5151 (32)5122 (32)5121
生涯学習課	健康課	(32)5121
健康課	(アスパルきっず)	
【関係機関】		
加美プラザ		(35)0080
八千代プラザ		(37)0250
多可町図書館		(32)5170
バルディーホール		(32)1300
那珂ふれあい館		(32)0685
杉原谷診療所		(36)0212
松井庄診療所		(35)0029
八千代診療所		(37)2010
中ふれあいセンター・隣保館		(32)1389
たかテレビ局		(35)1001
杉原紙研究所		(36)0080
交流会館		(35)1600
中児童館		(32)4328
みなみ児童館		(35)1420

