

あなたとまちをつなぐ広報たか



だいすき!

taka

この命を守りたい!

特集

WITH コロナ WISH NO コロナ



町の動きを知るなら！SNSもフル活用！

多可町の新型コロナウイルス感染症に関する取り組みや、緊急事態宣言などの国・県の対策に伴う町の動きなどの最新情報は、広報たか、たかテレビ、防災行政無線、公式SNSで発信しています。それぞれの情報ツールを活用し、正しい情報を知りましょう。



町の情報をさらに早くお届けします



特集 WITH コロナ WISH NO コロナ

広報たかで振り返る

コロナ禍の19カ月

広報たかがWEBで読める



新型コロナウイルス感染症が流行の兆しを見せ始めた2020年のはじめ

多可町では、3月に小・中学校が臨時休校となり、兵庫県では4月に初めて緊急事態宣言が発出されました。コロナ禍の19カ月間を広報たかで振り返ります。

2020年

- 3月2日 ● 2月26日に出された政府の方針により、大人数が集まるイベントなどを今後2週間中止、延期することが要請され、町のイベントも中止、延期を決定。
- 3月3日 ● 町内の小・中学校で臨時休業が決定。
- 3月4日 ● 町内の妊婦・人工透析患者の方、介護福祉施設、医療機関などにマスク配付。
- 3月17日 ● 町内の小・中学校で卒業式を実施。在校生の出席を取りやめ、例年より短縮した形で行った。
- 3月23日 ●



緊急事態宣言
4/7～5/21

- 5月1日 ● 特別定額給付金の申請スタート。
- 6月1日 ● 町内小・中学校の学校再開 6月3日からは3カ月ぶりに給食も再開。部活動も始まり、1年生は例年より約2カ月遅れで部活をスタート。
- 6月末～ ● 子育て世帯への臨時特別給付金を支給。
- 7月上旬 ● 水道料金(基本料金)6カ月間免除。
- 7月1日 ● 多可町商工会と町が連携し、「招福多可応援符」スタート。
- 8月上旬 ● 小・中学校の夏休みが短縮。熱中症対策のため遠方の児童を対象にバス通学を実施。
- 8月23日 ● 多可町民に明るい希望と活力を与えた方に贈る『かがやき多可賞』を創設。

ふむふむ
こんなこと
あったな



2020年

- 9月20日 ● 全国おじいちゃんおばあちゃん子ども絵画展の作品会場展示を縮小し、初めての試みとしてWEB展示を開催。
- 10月5日 ● 中学2年生のトライやるウィークが、感染防止対策のため縮小。1日農業体験を実施。
- 11月20日 ● 杉原紙復元50周年記念式典を規模縮小の中で開催。
- 11月29日 ● ベルディーホール演劇セミナー「うそつきジャックといじわるな豆の木」公演。



2021年

- 1月10日 ● 令和3年多可町成人式は規模を縮小して実施。マスク姿の成人式となった。
- 1月下旬 ● 町内の小・中学校に、1人1台タブレットを支給。オンライン事業などが本格的にスタート。
- 2月18日 ● 小・中学生に図書カード1人5,000円分を配付。
- 3月20日 ● カブキッズたかの公演を無観客で実施。たかテレビで収録し放送した。
- 3月21日 ●
- 5月10日 ● 新型コロナワクチン接種開始(65歳以上)。
- 6月21日 ● 新型コロナワクチン接種WEB予約開始
- 7月下旬 ● 生活支援商品券給付事業。1人最大20,000円分の多可町共通商品券配付。
- 7月19日 ● 満12歳以上のワクチン接種予約受付スタート。
- 9月11日 ● 新型コロナワクチン集団接種終了。



緊急事態宣言
1/14～2/28

まん延防止等重点措置
4/5～4/24

緊急事態宣言
4/25～6/20

まん延防止等重点措置
6/21～7/11

まん延防止等重点措置
8/2～8/19

緊急事態宣言
8/20～9/30

コロナワクチン集団接種終了

さらなる接種率向上へ

5月10日から開始した、新型コロナワクチン集団接種が、9月11日で終了しました。
 12歳以上の接種率は、約80%と北播磨管内でも非常に高く、12歳から15歳で約41%、16歳から19歳で約57%と若い世代の接種も増えています。
 9月から町内の医療機関で個別接種もスタートしており、多可町では引き続きワクチン接種の接種率向上を目指して取り組みを進めます。

多可町のワクチン接種率(9月21日現在)

12歳以上の接種状況(集団、個別合計)

1回目接種 15,417人 **83.2%**
 2回目接種 14,730人 **79.5%**

	対象者数	1回目終了接種率	2回目終了接種率
65歳以上	7,395人	97.4%	96.3%
60~64歳	1,409人	88.4%	86.4%
50代	2,631人	85.1%	82.2%
40代	2,347人	73.6%	67.9%
30代	1,619人	69.7%	62.5%
20代	1,633人	68.6%	60.5%
16~19歳	835人	57.4%	49.0%
12~15歳	669人	41.3%	33.0%

新型コロナワクチンを未接種の皆さまへ

西脇市多可郡医師会 副会長
 矢持 健 院長



誤った情報に左右されないで

北播磨でも引き続き多くの方が新型コロナウイルスに感染されています。実際に感染された方は軽症でも本当に苦しい思いをされています。ワクチン接種は非常に高い率で感染を防止したり、感染しても重症化を防いだりする効果があります。

自分も安全になることはもちろん、たくさんの周囲の人も接種すればその効果は大きく、以前のような生活を取り戻すことに近づきます。

活発に活動される年代層の接種率が低い傾向です。小児科医も12歳以上の接種を推奨されています。副反応が心配な場合は、担当医師に相談してください。誤った情報に左右されることなく、個別接種に積極的に申し込みください。



▲家族で接種された福本ファミリー

接種者インタビュー

高校生(18歳)



家族に勧められて接種しました。不安はなく、接種後は微熱、頭痛、腕の痛みなどがありました。コロナ禍になってからは、手洗いや消毒に気を遣うようになりました。コロナが収束したら、友だちと気にせず思い切り遊びたいです。

高校生(16歳)



少しでも安心して生活したいと思い、接種しました。副反応への不安はありましたが、2回とも腕が痛くなったくらいでした。コロナ禍で、野球の遠征や試合が出来なくなって悔しいです。コロナが収束したら、遠くにみんな遊びに行きたいです。

中学生(12歳)



家族に勧められて接種しました。注射が痛くないか心配でした。接種後は、腕が痛くなって、微熱と軽い頭痛がありました。コロナ禍で学校の行事がなくなっていくのが辛いです。コロナが収束したら、友だちとお泊まり会がしたいです！



接種を悩まれている若い世代の皆さんへ

おひさまクリニック院長 山口 仁

現時点では幸いにも若年者の感染者数、重症化率は低くどまっています。第5波・デルタ株の特徴として、20代・30代の感染者が増え、若い人でも重症化する傾向が目立っています。

高齢者や大人のワクチン接種が進み、免疫が備わっていると、免疫的に弱者である子どもたちの方に、今後感染の矛先が向かっていくという可能性は多いと考えられます。ウイルスの変異の位置によっては、若年層にターゲットを変えてくる可能性があるのです。

また小児でも、成人と同様に肺炎の重症化による呼吸不全のために集中治療を要する重症例のほかに、小児多系統炎症性症候群(MIS-C/PIMS)という高度な集中治療が必要な病態が海外で多く報告されていて、基礎疾患を持たない子どもたちに多くみられているという特徴もあります。日本でも第3波のときに数例の報告がありました。

12歳以下のワクチンについては現在海外で治験が行われています。5歳から10歳の治験の結果は9月中旬に、11月には6か月から2歳の治験結果が得られる見通しになっています。すべてにゼロリスクはありませんが、正しい情報に基づきリスクが低い道を選択していくことが賢い選択と言えると思います。

接種者インタビュー



来年1月に出産を控えて
 村上真理さん

ワクチンへの不安より、コロナへの不安の方が大きかったので、病院の先生と相談して、納得した上で、打ちたいと思い、接種しました。

子育てふれあいセンターでも、みんなそろっての活動がなかなかできなくて、子どもたちにはそういう経験をもっとさせてあげたいなと思います。

コロナ禍で暗いニュースが多くて、ナーバスになったりもしましたが、がんばって元気な赤ちゃんを産みたいです。

多可赤十字病院より

多可赤十字病院では、発熱外来を設置し、新型コロナウイルス感染症の入院治療を行っています。PCR検査は、1,000回以上行い、ワクチン接種も1,000人近い方に行いました。予防接種を希望される方、検査希望の方、感染された方、ご心配な方は遠慮なくご相談ください。



感染リスクはゼロではありません

- ・身体的距離の確保
- ・マスクの着用
- ・手洗いの徹底

ワクチン接種を終えても感染対策を続けましょう!



多可町播州歌舞伎クラブ 試行錯誤のリモート稽古

多可町の伝統芸能播州歌舞伎の継承に力を注ぐ『多可町播州歌舞伎クラブ』。数年前から、小学生を中心とした『カブキッズたか』もメンバーが増え、活動が盛り上がりつつある矢先のコロナの流行でした。

伝統は止まっても時間は止まらない 毎日が不安

多可町播州歌舞伎クラブ 代表 山根加織さん

正直、こんなことになるとは思っていませんでした。コロナ禍で大変なことはわかっていたけど、伝統芸能だし、どこかで稽古くらいは許されるだろうと思っていた部分もあります。

でも、ここまで深刻になってきたら仕方がない。せつかくたくさんの子もたちがクラブに入ってくれて、今からって言うときだった。

伝統は、繋がると消えてしまいます。歌舞伎は踊らないとだめ。ただ語り継ぐだけでは繋げないんです。人が繋がらないと消えてしまう。悔しいしさみしいし残念で仕方ない。

リモートの練習なんて、最初は絶対無理って思ってたんですけど、事務局の人も、周りのメンバーも「なんとかしてやらないと」と一生懸命やってくれて。みんな支え合って、いつか公演するんだという目標をもってがんばるしかないです。



子どもたちのやる気に背中を押される

多可町播州歌舞伎クラブ 笹倉恵美さん

もう、やりにくい、どうしようどうしよう、って精一杯です(笑)。でも、こんな中でも、子どもたちは順応性がすごく、感心するばかりです。どっちかという指導者の方がどうしていいかわからない、先が見えない、と不安ばかりで。

子どもたちは、稽古したい!という姿勢を見せてくれて、台詞も家で一生懸命練習してくれて。台本を見ずに言えたり、自然と身体が動いている姿を見ると、本当にうれしいです。



だいき! taka 2021.10 -6-



絶対に止めたくない
やめようって言いたくない



▲第14回西協協会長旗学童軟式野球選手権大会で優勝



コロナを言い訳にするな
未来はきつと明るい

多可ジュニアベースボールクラブ

ルールを守り、結果を出す

コロナ禍の中、緊急事態宣言などの発出で、公共施設の利用制限や活動の自粛が呼びかけられ、町内のスポーツ団体はどれも厳しい制限の中で活動を続けています。

多可ジュニアベースボールクラブでも、少ない練習時間を最大限に生かす、子どもたちの大好きな野球を全力で守り続けています。

大人が覚悟をもってやる 何があっても、ここにいるよと伝えたい

多可ジュニアベースボールクラブ
監督 藤本直喜さん



コロナ禍になって、改めてチームのあり方を考えたとき、野球も大事だけど、それだけを教えるんじゃないと気づかされました。

大人がしっかりルールを守り、そしてどっしりと構えて子どもたちを不安にさせないこと。野球が大好きな子どもたちは、限られた時間の中でも一生懸命できることをやります。指導者として、親として、その気持ちを大切に、必ず結果を出してやるからと約束してルールを守って練習しています。

今こうして練習できるのは、グラウンドを使わせてもらってサポートしてもらっている町や保護者のおかげ。感謝の気持ちを忘れずに、腐らずに前を向いてがんばってほしいと思います。長い人生ですが、自分のためじゃなく、誰かのためにがんばれる人間になってほしいと願っています。

人を思い、命を大切にする コロナ禍で学んだことを忘れない

あまのじゃく チームリーダー
寺西大輝さん・中垣友希さん

新型コロナウイルスが流行し、もう1年以上活動は止まったままです。これまで何度もなんとか活動を再開できないか、どうすれば安全に再開できるかを考え、リモート練習や三密回避ができる環境をと試行錯誤してきました。でも、世間では感染者数が増す一方で、この状況で子どもたちを守ることができないと判断し、今も活動の目処は立っていません。

あまのじゃくは、ダンスだけでなく、人の心を育てていきたいという思いの強いチームです。人に感謝し、仲間を思い、心の優しい大人になれるよう、家族のように一人一人と関わっています。

今後、活動再開の目処が立てば、まずは子どもたちの心のケアに努め、ダンスを通して心から楽しいと思える時間を過ごせるように環境を整えていきたいと思っています。

そして、コロナ禍で学んだ感謝の気持ちや人との繋がりの大切さをこれからのあまのじゃくにもしっかり取り入れていき、心配したり、支えてくださっている地域の皆さんや、関わってくださっているすべての方へ感謝の気持ちをダンスで表現していきたいと思っています。元気な子どもたちと笑顔でダンスできる日を願って、もう少しの間活動を自粛します。

医療従事者の方々を始め、コロナウイルスの拡大防止に携わってくださっている方々、日々本当に感謝しています。一刻も早い収束を願っています。



ダンスパフォーマンスチームあまのじゃく
今はまだ、命を守るための自粛を

多可町を拠点に活動するダンスチームあまのじゃく。町内外の子どもから社会人まで100人近いメンバーが少しずつ活動するグループもある中、徹底して活動を休止する裏には、命を大切にすることを育みたいというチームの思いがあります。

多可町を拠点に活動するダンスチームあまのじゃく。町内外の子どもから社会人まで100人近いメンバーが少しずつ活動するグループもある中、徹底して活動を休止する裏には、命を大切にすることを育みたいというチームの思いがあります。



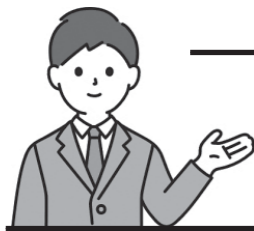

多可町選挙管理委員会 からのお知らせ

多可町選挙管理委員会 ☎(32)2382

第49回衆議院議員総選挙 最高裁判所裁判官国民審査

- 投票日 10月～11月頃
- 投票時間 午前7時～午後8時
- 投票所 兵庫県知事選挙(7月18日実施)と同じ
- 期日前投票
 - 投票期間 未定
 - 投票所 多可町役場、加美プラザ、八千代プラザ
 - 投票時間 午前8時30分～午後8時

※内容は9月21日時点のものです。

有権者の皆さんへお願い

- ※ご来場の際は、マスクの着用をお願いします。
- ※鉛筆などの筆記用具を持参いただいても構いません。
- ※期日前投票を積極的にご活用ください。スムーズな受付のため、入場券の裏面「期日前投票宣誓書」を事前に記入してください。

選挙運動費用の一部が公費負担になりました

昨年、多可町議会議員および多可町長の選挙における選挙運動の公費負担に関する条例が制定されました。

これにより、執行が予定されている多可町長選挙および多可町議会議員選挙では、選挙運動費用の一部が公費で負担されます。

公費負担となる選挙運動

- ①選挙運動用自動車の使用
対象：選挙運動期間中(5日間)に候補者が使用する自動車1台
- ②選挙運動用ビラの作成
対象：街頭演説などで頒布できる選挙運動用ビラ
- ③選挙運動用ポスター
対象：ポスター掲示場(町内95カ所)に貼り付ける選挙運動用ポスター

公費負担の対象となる選挙運動費用は、選挙後に選挙管理委員会から関係業者などに支払います。ご理解とご協力をお願いします。



多可町長選挙・多可町議会議員選挙 投票日が変更になる!?

多可町長選挙・多可町議会議員選挙は、衆議院議員総選挙と同日選挙になった場合、その投票日が11月14日(日)から変更になる可能性があります。(9月21日現在)
日程が決まり次第、町ホームページ、たかテレビなどでお知らせします。



詳しくは、多可町ホームページをご覧ください。
新型コロナウイルス感染症で宿泊や自宅療養などをしていてる人で、一定の要件に該当する人は、「特別郵便等投票」を行うことができます。

**特別郵便等投票
が可能です**

スポーツクラブ21連絡協議会主催 (スポーツ推進委員共催)

スポーツフェスティバル 2021

参加者募集!

生涯学習課 ☎(32)5122

多可町スポーツクラブ21の主催で、スポーツ体験を開催します。
「最近、運動不足・・・」「何かスポーツを始めようかな」「一緒にスポーツをする仲間がほしい!」「スポーツをとにかく楽しみたい!」
そんな皆さんの参加をお待ちしています!



とき **11月20日(土)**
午前9時～(午前8時30分～受付)
ところ **アスパル、中央公園北アリーナ**

持ち物 運動のできる服装、体育館シューズ、飲み物、タオルなど
申込方法 チラシに付いている参加申込書に記入の上、スポーツクラブ21の各クラブまたは、生涯学習課までお申し込みください。
※チラシは、アスパル、加美プラザ、八千代プラザに配置しています。

体験種目 ※体験種目は1人2種目です。

トランポピクス

1人用のトランポリンでエクササイズ!
足、ひざ、腰に負荷をかけない有酸素運動です。



ショートテニス

バドミントンのコートを使い、スポンジボールと軽いラケットで行うテニスです。



スパードライブ

フリーテニスのラケットを使用するダブルス対決の卓球です。
スマッシュは禁止!



囲碁ボール

5人1組で対戦。
五目並べと同じルールで、白と黒のボールを打って得点を競います。



ポッチャ

3人1組で対戦。
赤と青のボールを投げ、基準となる白のボールとの距離などから得点を競います。



※新型コロナウイルス感染症の影響で、中止する場合があります。

月刊 地域の学校教育のあり方を考える会

■問合せ先 教育総務課 TEL(32)2384

中学校の統合への保護者の意見(全世代のまとめ)

賛成 **61** % どちらとも言えない **31** % 反対 **8** %

第7回 地域の学校教育のあり方を考える会を開催

8月5日に、7回目となる会議を開催し、保護者の意見や多可町サミットでの中学生の発表などを参考にしながら、「子どもにとって望ましい教育環境」を実現するための方法について話し合いました。

【意見のまとめ】

出生数や生徒数の現状、保護者・中学生の意見などを参考に、下記に示す『統合の必要性』から、『**中学校は、できるだけ早く統合することが望ましい**』とし、今後、統合する場合の課題について、デメリットの最小化、メリットの最大化を議論することでまとめました。

皆さんの意見



統合の必要性

- [クラス替え]**
 - ・クラス替えがあることで自分の居場所を見つけ、救われる子どもがたくさんいる
- [社会性・価値観・多様性]**
 - ・人数が少なすぎる、また男女の割合が偏る
 - ・人数が多い中で学校生活を送ることが必要
 - ・いろいろな価値観で、友だち・先生・地域の人と関わり、成長してほしい
- [子どもファースト]**
 - ・子どもたちに選択肢が多い学校を
 - ・大人の意見は置いて、子どもの意見を第一に
- [教員]**
 - ・教員が不足すると学習に影響が出る
 - ・いろいろなことを少人数でやらなければならない
- [友だち・定住対策]**
 - ・多可町で学校を統合することで、多可町全域に友だちができる。定住対策に、友だちは大事
- [多可町サミット]**
 - ・中学生のしっかりした意見に、統合しても大丈夫と思えた
 - ・多可町サミットの様子を見て、各区の文化の違いからくる統合の不安が払拭された
- [子どもたちにとっての母校]**
 - ・子どもたちにとっては、新しい学校が母校になる

統合に向けての課題

- [通学面]**
 - ・身体的、金銭的に負担のない通学方法を
- [心のケア]**
 - ・学校に来にくい生徒のフォロー体制を
 - ・環境が変わることへの不安を持つ生徒への丁寧なケアや議論が必要
- [校舎・場所]**
 - ・新しい中学校の場所をどこにするか
 - ・新築か改築か
- [部活動]**
 - ・選択肢を増やす
- [財政面]**
 - ・早く結論を出して、財政面のことなど次の段階に進むべき
- [教員]**
 - ・教員が余裕を持って子どもたちと向き合う体制を
 - ・総合時のトラブル回避に全力で取り組む
- [学校の文化]**
 - ・それぞれの学校の良さを生かす視点が大切

たかテレビ放送予定

9月30日(木)午後5時～10月2日(土)午後5時

『地域の学校教育のあり方を考える会』での協議内容や児童生徒数の現状と今後の推移について説明します。



地域の学校教育のあり方を考える会 住民説明会を開催します

- 10月29日(金) 午後7時～8時
ベルディーホール会議室
(リモート参加可)
- 10月30日(土) 午前11時～正午
八千代中学校体育館
- 10月31日(日) 午後2時～3時
加美中学校体育館

※10月29日のみリモートによる参加が可能です。事前申込みが必要ですので、詳しくは教育総務課までお問い合わせください。
(希望多数の場合は抽選です)

■問合せ先 教育総務課
TEL(32)2384
✉kyoikusomu@town.takagi.jp



- ・マスク着用でお越しください。
- ・本人または家族などに風邪症状がある場合は参加をご遠慮ください。
- ・事前の申込みは不要です(リモート参加のみ申込みが必要です)。

本人通知制度に登録しましょう

本人通知制度ってなに？

住民票の写しや戸籍謄抄本などを、本人の代理人や第三者に交付した場合に、事前登録した人に対して交付の事実を通知する制度です。住民票の写しなどの不正請求の早期発見や抑止効果が期待できます。

登録できる人

多可町の住民基本台帳・戸籍に記載されている人(除かれた人を含む)

登録期間

3年後の年度末まで
※廃止の申し出がない限り、自動更新となります。

登録方法

本人確認書類(運転免許証、パスポート、マイナンバーカードなど)をお持ちの上、窓口で手続きしてください。
代理人による登録の場合は、委任状および代理人の本人確認書類が必要です。

■問合せ先 住民課 TEL(32)2383



郵送による申請

事前登録申出書と本人確認書類の写しを、住民課あてに送付してください。

申出書は、ホームページからダウンロードすることができます。

通知内容

- ・交付年月日
- ・交付した証明書の種類
- ・交付通数
- ・交付請求者の種別
- ・請求者が事前登録者の代理人である場合、その氏名および住所

開示請求

個人情報保護条例により開示請求されると、規定に基づいて情報が開示されます。
総務課 TEL(32)2382 までお問い合わせください。

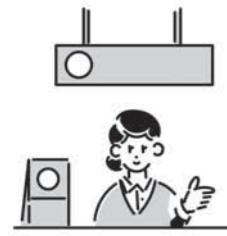

マイナンバーカード取得で3,000ポイントGET!



自治体マイナポイントモデル事業スタートします! ■問合せ先 住民課 TEL(32)2383

交付対象者

- ・多可町に住所をおいている人。
- ・令和3年10月1日から11月30日までの間にマイナンバーカードの交付申請を行い、令和4年2月末までにマイナンバーカードを取得する人
- 付与ポイント 3,000ポイント(一律)
- 申請に必要なもの
マイナンバーカード・楽天EdyまたはWAONカード

10月1日から自治体マイナポイントモデル事業を行います。

対象となる事業に参加した人に対して、自治体マイナポイントを付与します。

付与した自治体マイナポイントは、楽天EdyまたはWAONにポイント移行でき、電子マネーとして利用できます。

インフルエンザ予防接種のお知らせ

■問合先 健康課 ☎(32)5121

インフルエンザ予防接種が始まります。流行が起きる前に接種をお願いします。

インフルエンザワクチンは、接種後約2週間で効果が表れます。効果の持続性は、約3～5カ月です(個人差があります)。



ご注意ください!

インフルエンザ予防接種と新型コロナウイルスワクチン接種の間隔は、**前後2週間以上**あけてください。

小児インフルエンザ予防接種費用を助成します

インフルエンザのまん延と重症化防止、子育て支援を目的に小児インフルエンザ予防接種費用の一部を助成します。

対象者には、助成券を郵送します。接種希望者は、助成券と母子健康手帳を持参して接種を受けてください。

今年度から助成額を増額!

1回につき
2,000円



- 対象者 生後6カ月から中学3年生
- 実施期間 令和3年10月15日(金)～令和4年1月31日(月)
- 医療機関 西脇市・多可郡の指定医療機関
※指定医療機関以外で接種される場合は、健康課にご相談ください。
- 接種回数 生後6カ月から13歳未満 **2回**
13歳から15歳(中学3年生) **1回**
- 助成額 1回につき2,000円

高齢者インフルエンザ予防接種のお知らせ

- 接種期間 令和3年10月15日(金)～令和4年1月31日(月)
- 医療機関 北播磨圏域の協力医療機関
- 対象者 ・満65歳以上の人
・満60歳以上65歳未満で、心臓・腎臓・呼吸器の機能、またはヒト免疫不全ウイルスによる免疫機能に重度の障がいがある人



予防接種を受ける以外にも、普段から感染症対策をして予防に努めましょう!

薬と健康の週間

10月17日(日)～10月23日(土)

- ・かかりつけ薬剤師・薬局を持ちましょう
- ・説明書を読み、薬の用法・用量を守り正しく使しましょう
- ・インターネットで購入する場合は、安心できる販売サイトを利用しましょう



10月は「ひょうご食育月間」



おうちご飯でバランスをプラス
主食・主菜・副菜の3つを組み合わせて食事をおいしくバランスよく!

教育・保育施設／学童保育の入園(所)申込み
令和4年4月～令和5年3月までの入園(所)を希望される皆さんへ



入園(所)説明会は行いませんので、書類をご覧いただき、不明な点があれば、こども未来課にお問い合わせください。

【認定こども園・保育所】

■申込期間

10月4日(月)～10月29日(金)
午前8時30分～午後5時15分
(平日のみ)

■対象

〔幼稚園部〕
町内在住で、平成28年4月2日～平成31年4月1日までに生まれた児童
※平成31年4月2日～令和2年2月29日までに生まれた児童は、満3歳の誕生日を迎えた翌月から入園できます。

〔保育園部・保育所〕

町内在住で、保護者が仕事などの理由から家庭で保育ができない、0歳(生後8カ月以上)から小学校入学前の乳幼児
※生後8カ月までの児童の入園は、ご相談ください。

■申込先

認定区分によって提出先が異なりますので、配布書類をご確認ください。

■書類配布場所

こども未来課・加美プラザ、八千代プラザ、子育てふれあいセンター・町内認定こども園など
※町ホームページからダウンロードできます。

■その他

・低年齢児の途中入園が困難な状況です。育児休業などで年度途中から入園を希望する場合も、期間内にお申し込みください。
・定員の都合上、入園できない場合や、希望の施設に入園できない場合があります。
・町外の教育・保育施設などの入園を希望する場合は、受付期間や必要書類が異なります。施設所在地の市町に早めに問い合わせせてお申し込みください。

【学童保育】

■申込期間

10月4日(月)～10月29日(金)
午前8時30分～午後5時15分
(平日のみ)

■対象

授業終了後および授業が行われない日に保護者が仕事などの理由から、家庭で保育できない町内小学校の1～6年生までの児童

■その他

・定員の都合上、入所できない場合があります。
・長期休暇(春・夏・冬休み)のみの利用など、年度途中の入所を希望する人も対象となります。
・学童保育利用料などに滞納がある場合、利用をお断りする場合があります。

■問合先

こども未来課 ☎(32)2385



町内の小学校へ入学されるお子さんの保護者の皆さんへ 就学前健康診断・入学説明会のお知らせ

■問合先 学校教育課 ☎(32)2395

令和4年4月に町内の小学校へ入学するお子さんを対象に、就学前健康診断(内科・歯科健診など)および入学説明会を開催します。

■対象 平成27年4月2日～平成28年4月1日生まれの町内在住のお子さん

※詳しい時間などは、9月下旬に送付した健康診断通知書をご確認ください。

学校名	とき
中町南小学校	11月16日(火)
中町北小学校	11月8日(月)
松井小学校	11月25日(木)
杉原谷小学校	11月29日(月)
八千代小学校	11月12日(金)

催し

令和4年 多可町成人式



とき 令和4年1月9日(日)
午後1時〜式典
ベルディーホール

対象 平成13年4月2日〜平成14年4月1日生まれで、次のいずれかに該当する人

- ①多可町に住居のある人
(令和3年11月1日時点)
 - ②多可町成人式への出席を希望する人
- ※希望者は生涯学習課までご連絡ください。

※対象者には、11月中旬頃に案内を送付します。

問合せ 生涯学習課 ☎(32)5122

多可町いじめ防止対策検証 委員会

とき 10月25日(月)

午後6時〜

ところ ベルディーホール会議室

内容

多可町いじめ防止対策改善基本計画の取組状況について

※一般の方も傍聴できます。

問合せ 学校教育課 ☎(32)2395

お知らせ

最大30万円支援 多可町結婚新生活支援事業

多可町で新婚生活を始めようとしている方に、最大30万円の支援をします。

対象世帯

- ・令和3年4月1日以降に入籍した世帯
- ・夫婦の所得合計が400万円未満の世帯
- ・夫婦ともに婚姻日における年齢が39歳以下の世帯
- ・その他、多可町が定める要件を満たす世帯

対象費用

- ・新居の住宅費(購入費、家賃、敷金、礼金、共益費、仲介手数料)
- ・新居への引越費用(引越業者や運送業者に支払った引越費用)

問合せ

定住推進課 ☎(32)4776



出張！女性のための働き方 セミナー開催

就職、再就職や起業に向けて、第一歩を踏み出してみませんか。ざっくばらんに語り合いながら、これからのライフプランを考えましょう。

とき 11月25日(木)

午前10時〜11時30分

※託児あり(予約制)

ところ 子育てふれあいセンター

講師 山脇洋子さん

(2級キャリアコンサルティング技能士)

「色をミカタに」

探そう！私のワークスタイル

申込期限 11月18日(木)

※託児申込は、11月5日(金)まで

募集

令和4年度入学 県立農業大学の学生募集

募集人数 40人

教育期間 2年(全寮制)

受験項目・試験日

①推薦入学試験

11月9日(火)

②一般入学試験

12月7日(火)

〔後期〕令和4年3月8日(火)



ホームページはこちら！

兵庫県最低賃金

時間額 **928円**

(令和3年10月1日改正)

〔問合せ〕
兵庫労働局労働基準部賃金室(078-367-9154)、
または西脇労働基準監督署(0795-22-3366)

神姫グリーンバス
中黒田線ダイヤ改正

〔改正内容〕

多可高校口発	
12:30 →	13:20
16:30 →	16:00
18:30 →	17:30
本黒田駅前発	
13:01 →	13:51
17:10 →	16:27

※各バス停の時刻は、停留所の時刻表または、神姫バス検索サイトで確認してください。

問合せ

神姫グリーンバス西脇営業所
企画秘書課 ☎(22)7374
☎(32)2381



※出願期間、試験科目、学費など詳しくはお問い合わせください。

問合せ 県立農業大学校教務課
☎0790(47)1551

播磨看護専門学校入学試験 推薦入試および社会人入試

募集人数 15人程度

(推薦入試・社会人入試合わせて)

受付期間 10月29日(金)〜11月5日(金)

試験日

11月13日(土)

出願手続

出願書類一式を、郵送

または持参してください。

申込・問合せ

播磨看護専門学校事務課
☎(42)3961

ホームページはこちら！



君も自衛官になろう！

〔募集種目〕
■防衛大学校(一般入試)
受付期間 10月27日(水)まで
■高等工科学校
受付期間 11月1日(月)から
令和4年1月14日(金)まで

〔問合せ〕
自衛隊兵庫地方協力本部
青野原分駐所 ☎0795(66)7959

フェニックス共済に 加入しましょう

台風や局地的豪雨などによる土砂災害や浸水被害、地震などの自然災害に備えて、フェニックス共済に加入しましょう。

制度内容

- ①住宅再建共済
年額5,000円
- 半壊以上で建築・購入した場合600万円。半壊以上で補修した場合200万円〜50万円。
- ②準半壊特約
年額500円(①の加入者対象)
- 準半壊(損害割合10%以上20%未満)で建築・購入・補修した場合25万円。
- ③家財再建特約1,500円
住宅が半壊以上または床上浸水となり、家財を購入または修復した場合15万円〜50万円。

申込・問合せ
(公財)兵庫県住宅再建共済基金
☎078(362)9400
北播磨県民局総務防災課
☎(42)9309

加入受付・相談会の開催

とき 10月13日(水)

午前10時〜正午/午後1時〜3時

ところ 多可町役場
生活安全課
☎(32)4777

「やすらぎ苑」休場日のお知らせ

斎場施設の各種点検を実施します。点検日は休場となりますが、受付業務などは行っています。

休場日 10月10日(日)

問合せ やすらぎ苑 ☎(22)3644

	受付	遺体の火葬	通夜	告別式	遺体の保管	出張祭壇	小動物の火葬/受付
10/9	○	○	×	○	○	×	○
10/10	○	×	○	×	○	○	×
10/11	○	○	○	○	○	○	○

10月は土地月間です

〔土地取引の届出〕をお忘れなく
一定面積以上の土地取引をした場合は、国土利用計画法に基づき、契約を締結した日から起算して2週間以内に、役場を経由して知事に届け出なければなりません。

■届け出が必要な面積
【中区】5,000㎡以上の土地
【加美区・八千代区】10,000㎡以上の土地

■問合せ 建設課 ☎(30)0855

近畿圏パーソントリップ調査へ ご協力ください

この調査は10年に一度実施し、これからのまちづくりや交通施策の検討などに活用するものです。
アンケート調査は、無作為に抽出した家庭に調査票を配布しますので、調査へのご協力をお願いします。

■調査日 令和3年9月〜11月



問合せ 近畿圏パーソントリップ調査サポートセンター
☎0120(116)106(無料)

全国道路・街路交通情勢調査のお知らせ ～自動車の利用実態調査を実施します～

交通情勢調査は、昭和3年から概ね5年ごとに自動車の利用実態に関する調査を実施しています。
アンケート調査は、無作為に抽出した家庭に調査票を配布しますので、調査へのご協力をお願いします。

■調査日 令和3年9月〜11月



問合せ 国土交通省近畿地方整備局
兵庫国道事務所 計画課
☎078(331)4498

10月は里親月間です

里親ってなあに？

里親とは、さまざまな事情により家族と離れて生活する子どもを自らの家庭に迎え入れ、豊かな愛情を持って育ててくださる人たちのことです。



里親の種類

養育里親
家族と暮らせない子どもを一定期間、自分の家庭に迎え入れて養育する里親

養子縁組里親
親が養育できない子どもを養子として育てる里親

専門里親
養育里親のうち、虐待や非行、障害などの理由により専門的な援助を必要とする子どもを養育する里親

親族里親
実親が死亡などにより養育できない場合に、祖父母などの親族が子どもを養育する里親。

※里親には、迎え入れた子どもの養育費として、里親手当、生活費、学校教育費、子どもの医療費などが支給されます。

里親になるには？

- ① ことも家庭センターに相談
- ② 研修を受講
- ③ ことも家庭センターの面接・家庭訪問
- ④ 県社会福祉協議会の審査
- ⑤ 県知事が認定・登録

■ 問合せ先

加東こども家庭センター
 ☎(27)8250
 こども未来課
 ☎(32)2385

兵庫県では
里親制度を推進
しています！



町営住宅・県営住宅の入居者募集

■ 問合せ先 定住推進課 ☎(32)4776

【普通町営住宅】

申込み 10月15日(金) 午後5時まで
 対象 所得月額が158,000円以下の世帯
 ※普通町営住宅は、町内に在住・在勤もしくは父母または祖父母が在住していることが条件です。



団地名	月額家賃	間取り
中区奥中団地	22,700円～33,900円	3LDK
加美区の場団地	16,000円～23,800円	3DK
加美区の場二宮団地	16,600円～24,800円	3DK
加美区寺内団地	17,300円～25,700円	3LDK
加美区大袋北カイチ団地	19,500円～29,100円	3LDK
八千代区赤坂団地	15,200円～22,700円	3DK
八千代区野田団地	18,800円～28,000円	2LDK
	21,000円～31,200円	3LDK
八千代区野田第2団地	20,300円～30,200円	3DK
八千代区野口団地	17,700円～26,300円	2LDK
八千代区下三原団地	16,900円～25,200円	3DK
八千代区中三原団地	11,800円～17,600円	2DK

【県営住宅】

申込み 10月15日(金) 午後5時まで
 対象 所得月額が158,000円以下の2人以上の世帯
 ※合計年齢が80歳未満の夫婦と子ども1人の3人世帯の場合は、申し込むことができます。
 ※高齢者世帯または障がい者世帯は、世帯人数が[申込区分(人数用件)]に満たない場合でも申し込むことができます。

団地名	月額家賃	間取り
八千代区下野間住宅	18,900円～65,000円	2DK
八千代区下野間住宅	25,200円～86,800円	3LDK

【子育て世帯・若者世帯向け特別賃貸町営住宅】

申込み 常時受付中
 対象 所得月額が158,001円以上487,000円以下の世帯
 ※詳細は定住推進課までお問い合わせください。

団地名	月額家賃		間取り
	子育て・若者世帯負担月額	標準月額	
中区中村町団地	54,900円～88,500円	43,600円～88,500円	3LDK/4DK
	48,600円～95,600円	32,200円～95,600円	
八千代区赤坂団地	54,900円～115,700円	42,000円～115,700円	3LDK
八千代区野田第2団地	49,200円～96,700円	32,500円～96,700円	1戸建て平屋

文芸たか

【俳句】

降り続く雨にとまどう墓参かな
 緑陰に苔の色増す雨上り
 電柵を外してもどす墓参みち
 長雨や打たれる稲穂又も見に
 野良着まま汗落つるまま黙禱す
 日焼して父に似てくる孫娘
 早生の稲大分頭を下にして



足立晴子
 宇高美由喜
 遠藤しげ子
 永井雅子
 永井資子
 藤村明美
 細田時子

【川柳】

ありがとう たった五文字で救われる
 どんぐりと昔話の秋ひと日
 絵に描いた餅のことなのマニフェスト
 織るもの杖しかないのよろしくね

藤川敏明
 寺尾麦人
 藤原栄司
 やのえみ



多可町住宅耐震化緊急促進 アクションプログラム策定



住宅などの耐震化を促進するため、町では、さまざまな助成事業に取り組んでいます。その事業実績や取り組みをホームページで公表しています。
 この機会にお家の耐震化を検討してみませんか？



住宅助成事業は
こちらから

問合せ先 定住推進課 ☎(32)4776

献血のお知らせ

新型コロナウイルス感染症の影響で、輸血用血液が大変不足しています。参加者には、記念品を贈呈します。

10月5日(火) 午後2時～4時
 ところ：多可赤十字病院

10月25日(月) 午前11時30分～午後4時
 ところ：多可町役場 1階多目的スペース

■ 問合せ先 健康課 ☎(32)5121

児童手当10月期振込のお知らせ (令和3年6～9月分)

振込日 10月8日(金)

指定口座に振り込みます。入金状況については、通帳などでご確認ください。



■ 問合せ先 福祉課 ☎(32)5120

活用ください! 問合せ先 産業振興課 ☎(32)2388

多可町耕作放棄地支援対策助成

町内の耕作放棄地の解消と多様な活用を図るため、遊休農地を耕作可能な農地に復元し、多可町の特産振興作物(黒大豆・玉ねぎ・にんにく)・果樹を栽培、出荷する活動を助成します。



助成額 10aあたり16,000円

※果樹は、苗木購入費の1/2
 ※詳しくはお問い合わせください。

多可町農業委員会 農地パトロールを実施

町内の農地の利用状況調査を実施し、遊休農地の現状などを確認しました。
 今後、所有者に対して利用意向調査を実施しますので、調査対象となった皆さんは、調査にご協力ください。



▲今年度のパトロールの様子

東京2020オリンピックと東京2020パラリンピックがさまざまな支援や協力によって開催され、コロナ禍の中で、選手の精一杯のプレイに多くの感動をもらいました。
 多可町は、兵庫県下の市町と同様に、東京2020パラリンピック聖火リレーに参加しました。



東京2020パラリンピック聖火リレー

東京2020パラリンピック聖火リレーは、47都道府県の市区町村で採火された炎を、各都道府県で集火して開催都市へ送り出し、聖火リレーの炎として使用されることになっていました。

8月12日(木)に、西脇市、三木市、加西市、加東市、多可町の5市町合同で、西脇市のへそ公園で採火式を予定していましたが、雨天のため規模を縮小し、関係者のみで西脇市総合市民センターで開催しました。

多可町からは、町長と、多可町身体障害者福祉協会の門脇昌弘会長が参加しました。



▲ランタンに火を灯す門脇昌弘会長

8月16日(月)には、兵庫県下の火を一つに集火する「兵庫県聖火フェスティバル」が、神戸総合運動公園陸上競技場で開催されました。

フェスティバルは、太鼓演奏で幕を開け、元バレーボール女子日本代表の竹下佳江さんのトークショーなどが行われました。

各市町の火は、但馬、丹波、播磨、摂津、淡路のエリアごとに集火され、その後兵庫県の火としてまとめられ、開催地を目指して出発しました。

コロナ禍の中、開催に尽力された皆さんに心から感謝を送りたいと思います。



▲西脇市での採火式の様子

年金生活者支援給付金制度

年金生活者支援給付金は、公的年金などの収入や所得額が一定基準額以下の年金受給者の生活を支援するために、年金に上乗せして支給されます。

受け取りには、請求書の提出が必要です。案内や事務手続きは日本年金機構(年金事務所)が実施します。

対象者

- 老齢基礎年金を受給している人
 - 次の要件をすべて満たしている必要があります。
 - ・65歳以上
 - ・世帯員全員が市町村民税非課税
 - ・年金収入額とその他所得額の合計が88万円以下
- 障害基礎年金・遺族基礎年金を受給している人
 - 次の要件をすべて満たしている必要があります。
 - ・前年の所得額が約472万円以下

問合せ先

『給付金専用ダイヤル』
 ☎0570(05)4092 (ナビダイヤル)
 ※050で始まる電話の場合
 (東京) ☎03(5539)2216
加古川年金事務所 ☎079(427)4740

請求手続き

①新たに年金生活者支援給付金を受け取る人
 対象者には、日本年金機構から8月下旬頃にお知らせが届いています。同封のはがき(年金生活者支援給付金請求書)に記入して提出してください。

※令和4年1月4日までに請求手続きが完了すると、令和3年10月分までさかのぼって受け取ることができます。

②年金を受給しはじめる人
 年金の請求手続きと併せて年金事務所または市町村で請求手続きをしてください。

日本年金機構や厚生労働省を装った不審な電話や案内にご注意ください!



日本年金機構や厚生労働省から、家族構成や口座番号、暗証番号を聞いたり、手数料などの金銭を求めることはありません。

町長室から こんにちは



多可町長 吉田 一四 かずし

黄金色の稲穂の実りが大変美しく、収穫が楽しみな時期になってきました。今年も風水害の被害を受けることなく、無事収穫できるように願ってやみません。

多可町にとって、農林業は主要な産業で大変重要な政策課題です。林業におきましては、米国での旺盛な住宅需要など複合的な要因により、輸入木材の高騰「ウッドショック」が、国内の住宅産業界を直撃しています。

戦後、木材輸入の増加を受け、国内では林業従業者が減少しているため、いきなり国産材で賄おうとしても厳しい状況です。

しかし、今回の混乱を逆手に、地域に新たな流れを作っていくけたらと思います。

また、新しく「森林環境譲与税」の導入により、これまで、費用対効果の面から手が付けられなかった場所の森林整備が可能となり、仕事量が増加することが予測されます。これに加えて、多可町では「森林環境譲与税」の新たな利用法として、町民の皆さんの健康増進

を図ると共に、「森林サービス産業」として都市住民との交流を目指す、クアオルト事業の振興についても計画を進めており、町内外を問わず大勢の誘客を目指しています。

その一方で、農業は大変厳しい状況であると認識しています。

新型コロナウイルスの感染拡大による外食産業の低迷を受けて、日本酒の消費低迷に伴い山田錦の需要が落ち込んでいます。蔵元が求める優秀な山田錦を生産するため、長年その品質確保に懸命に取り組んできた甲斐もむなしく、想定外に大きな減産要請がありました。各農家におかれましては、大変苦慮されていることと思います。

今年の初めに、「営農継続支援金」として3反以上の作付け農家に対し、支援金を交付しましたが、農家の方々は再度の交付の要請を受けています。

財政的観点から今のところ再交付は考えていませんが、今後、状況が改善されなければ、相応の対策が必要と考えています。

農林業は、一朝一夕になし得るものではありません。長年の経営努力を必要とする産業界です。

そのためにも、農林業者が安心して従事できるよう安定した事業継続への支援が必要であると思っています。

ふれあい

問合せ先 人権啓発推進室
 ☎(32)1389

合理的配慮の義務化

2016年に施行された障害者差別解消法の改正案が、今年5月に国会で可決され、成立しました。今回の改正のポイントは、これまで企業や店舗など民間事業者には努力義務とされてきた「合理的配慮」が、国や自治体と同じように義務として課せられることになったという点です。

障害のある人が社会で暮らすとき、たくさんの困りごと「壁」が存在します。合理的配慮とは、この壁を改善したり変更したりして取り除くことです。

例えば、車椅子利用者に入力用紙を配慮すること、視覚障害者には筆談用ボードなどで対応することなどがありません。また、知的障害者には分かりやすい言葉を使うといった配慮や、障害の特性に応じた休憩時間の調整などのルール・慣行の柔軟な変更を行うことも合理的配慮になります。

いままでは努力義務でしたから、事業者側が一方的に「努力の範疇ではない」とか「努力はしている」としながらも現実的には改善しないということがありました。しかし、法律が施行された後はそういったことは許されません。どう考えても実現不可能な要望に込める義務はありませんが、障害のある人の意向を十分に尊重し、状況に応じて最も良い解決策を模索することが大切であり、法の趣旨を実現するために必要です。

重要なのは、障害は個人にあるものではなく社会にあるという考え方です。世の中は、障害のない人を基準に作られているため、障害のある人にとっては壁が至る所にあります。その壁は社会によって作られていますから、それを取り除くのは社会の責務として捉えることが必要です。

この法律の改正が、障害のある人のみならず、様々な人が感じている壁や差別に対して、すべての人が目を向けるようになり、意識を変えていくきっかけになることを期待したいと思います。



ワクチン接種を積極的に受けましょう

健診センター ☎(32)3350(内線160)



7月末から、厚労省が新型コロナウイルス感染症に対する中和抗体薬の使用を許可したことで、抗体療法ができるようになり、当院でも受けることができるようになりました。

抗体とは、ウイルスの表面にある抗原を目印として、それにくっついてウイルスを除去することが期待されます。この薬剤には、カシリビマブとイムデビマブという2種類の抗体が含まれているので、抗体カクテル療法とも言われます。

この薬は、症状が現れてから時間が経っていない、ウイルス量の少ない状態で使用すると、ウイルス量の減少や重症化を抑制する効果が70%程度あるとされています。そのため、症状が出てから1週間以内に使用することが必要とされ、酸素吸入が必要な重症患者さんでの効果は期待できないようです。しかし、世界的に薬剤供給量が少ないので、使用できるのは厚労省のガイドラインでは新型コロナウイルス感染症の症状がある65歳以上の方、悪性腫瘍、慢性閉塞性肺疾患などの重症化リスクのある患者さんに限定されています。遺伝子組み換え技術で創られた全く新しい薬なのでアナフィラキシーや

その他のアレルギーなどの副作用が2%弱の方に認められており、原則として注射後24時間の観察が必要とされています。

日赤では、症状によりますが、1泊以上の入院で使用していく予定です。すでに使用した患者さんではかなり効果があるとの印象を受けました。

すでに高齢者のワクチン接種はほぼ終了し、今回の第5波では高齢者の感染者数は抑えられています。ワクチンの効果がいつまで持続するのか、3回目の予防接種が必要かどうかの結論はまだ出ていませんが、ワクチン接種した人の重症化率や感染後の後遺症は、接種していない人より減っていることが証明されています。

感染者数が多いほど、新しい変異株が出現する危険性が高まりますので、積極的にワクチン接種を受け、みんなで感染を抑え込んでいくことが重要です。



消防通信

vol.182

事業所向け

旧規格消火器の交換について

多可出張所 ☎(32)0119
多可北出張所 ☎(35)0119
多可南出張所 ☎(37)0119



事業所の皆さんへ

旧規格消火器は交換しましょう

現在、消防法に基づいて設置されている消火器が、旧規格のものであれば、2021年12月31日までに、新規格の消火器へ交換する必要があります。

旧規格消火器は、2022年1月1日以降、設置が認められません。計画的な交換・リサイクルをお願いします。



旧規格消火器は交換しましょう

適応火災のマーク

文字表示の消火器は、交換が必要です。



絵表示の消火器は、今後も設置可能です。

消火器の設計標準使用期限は 10年です!

見た目がきれいな消火器でも、長い間設置していると経年により不具合が生じることがあります。

メーカーが推奨する消火器の設計標準使用期限は製造からおおむね10年(住宅用消火器はおおむね5年)です。

※「設計標準使用期限」が書かれていない消火器は旧規格ですので、早めに交換しましょう。

不要になった消火器はお近くの販売店などへ!

消火器を一般ごみとして廃棄することはできません。不要になった消火器は、「特定窓口(消火器販売店など)」、または「指定引取場所(メーカー営業所など)へお持ちください。

消火器リサイクル推進センター ☎03(5829)6773



大会延期のお知らせ

公民館親善ソフトボール(シニア)大会

とき 10月3日(日) → 12月19日(日)
ところ 中央公園グラウンド

第3回多可町女子親善ソフトボール大会

とき 10月3日(日) → 12月19日(日)
ところ 中央公園グラウンド

第18回多可町硬式バレーボール選手権大会

とき 10月3日(日) → 12月19日(日)
ところ ガルテン八千代グラウンド

第15回多可町ソフトボール選手権大会

とき 10月17日(日) → 令和4年3月6日(日)
ところ ガルテン八千代グラウンド

公民館親善野球大会

とき 10月31日(日) → 11月21日(日)・28日(日)
ところ 加美運動公園野球場



スポーツやろう!

問合先 生涯学習課 ☎(32)5122 (多可町体育協会事務局)

体育協会主催の大会お知らせ

新型コロナウイルス感染症の影響により内容を変更する場合があります。

第14回多可町男女別家庭バレーボール大会

とき 10月24日(日)
ところ アスパルアリーナ

第29回多可町ソフトテニス大会

とき 10月31日(日)
ところ ガルテン八千代グラウンド



多可町体育協会 インスタグラム

黒川直樹隊員の

～たか歩き 番外編～



多可町で迎えた初めての夏。

いやあ…暑かった!

杉原川、ネイチャーパークかさた、岩座神などを取材で回りました。

とりわけ厳しかったのが「なか・やちよの森公園」。午前中から 30℃ を超えた炎天下、ヴァルトコースのウォーキングを撮影しました。

撮影後半は胸がむかつき、意識が遠のく感じで、もうだめだ…おれの失神の様子… たかテレビに放送されるんだろうな…

と泡を噴きかけたとき、「黒川くん、パテてるんちゃう?」と声がして顔を向けると、マスクに長袖、ウォーキングシューズと重装備なのに、けろっとした様子の男性が笑っています。



たかおこしいっ!

～地域おこし協力隊活動通信～

ウォーキングの常連、Mさんです。救世主がくれたのは塩レモン飴。

蘇りました。



※イメージです



12月に写真展を主催します。詳しくはこちらから!



10月 カレンダー

9月13日現在での行事を掲載しています。
都合により、変更、中止になる場合があります。



月	火	水	木	金	土	日
				1	2 ・下村住民学習会19:00~ ・丹治住民学習会19:30~ ・絆カフェふきのとう 20:00~21:00 (zoom開催) TV あっ! たか ニュース	3 ・加藤登紀子日本酒の日 コンサート~ファイナル~ 16:00~ ・町ぐるみ健診 8:30~11:20/ 12:30~14:20 アスパル
4 ・町ぐるみ健診 8:30~11:20/ 12:30~14:20 アスパル TV 多可高校妙見 祭(再)	5 ・火曜窓口延長 多可町役場本庁舎 ~19:00まで TV 月ごとまるごと あっ! たかニュース	6	7 TV 私が選ぶ歴史 上の偉人	8	9 TV あっ! たか ニュース	10 ・日曜窓口サービス 多可町役場本庁舎 8:30~正午
11 TV あさかこども園運 動会/キッズやちよぎ らきらまつり(再)	12 ・火曜窓口延長 多可町役場本庁舎 ~19:00まで TV 拝啓 今私こん なことをしています	13	14 ・コークゼミ基礎 講座(第2回加美区) TV あっ! たか インフォ	15 ・市原住民学習会 19:30~	16 ・大屋住民学習会19:00~ ・清水住民学習会19:30~ ・棚釜住民学習会19:30~ TV あっ! たか ニュース	17
18 TV 多可郡中学生総 合体育大会/体力王 はおれだ!(再)	19 ・火曜窓口延長 多可町役場本庁舎 ~19:00まで TV 多可の逸品	20	21 ・コークゼミ基礎 講座(第2回中区) TV 町を創る礎達 あのお店ってどんなとこ 拝啓今こんなことをしています	22 ・箸荷住民学習会 19:30~ ・豊部住民学習会 19:30~	23 ・大袋住民学習会19:30~ ・門村住民学習会19:30~ ・田野口住民学習会19:30~ TV あっ! たか ニュース	24 ・日曜窓口サービス 多可町役場本庁舎 8:30~正午 ・赤坂住民学習会19:30~
25 TV 外で過ごす贅 沢な時間/ふるさと創 造大学一般講座(再)	26 ・火曜窓口延長 多可町役場本庁舎 ~19:00まで TV 第107回多可 町議会定例会一般 質問(前編)	27	28 TV 第107回多可 町議会定例会一般 質問(後編)	29	30 ・下野間住民学習会18:00~ ・上三原住民学習会19:30~ ・山口住民学習会19:30~ ・観音寺住民学習会19:30~ TV あっ! たか ニュース	31

骨髄バンク推進月間

10月1日~31日

骨髄バンクドナー登録に
ご協力ください

兵庫県HP



1人で抱え込んでいませんか?

身近な暮らしの福祉に関する困りごと・悩みは



ふくし総合相談窓口をご利用ください。

☎(30)2525 (ふくし相談支援課内
平日午前8時30分~午後5時15分)

相談窓口

相談名	日時・相談員	場所	担当課(電話番号)
心配ごと相談	10月 7日(木) 10:00~正午	役場本庁舎201会議室	福祉課 ☎(32)5120 ※できるだけ相談日の1週間前 までに予約をお願いします。 ※相談時間は1人1時間以内です。
	11月 4日(木) 10:00~正午	役場本庁舎201会議室	
	10月12日(火) 10:00~正午	加美プラザ相談室	
	10月19日(火) 10:00~正午	八千代プラザ相談室	
身体障がい者相談	10月 1日(金) 13:30~16:00	役場本庁舎101相談室	福祉課 ☎(32)5120 【障がい者相談支援センター】 ☎(32)5180 平日9:00~17:00(福祉課内)
	11月 1日(月) 13:30~16:00	役場本庁舎101相談室	
生活困窮相談	10月12日(火) 13:00~17:00	役場本庁舎101相談室	ひょうご暮らしと仕事のよりそい 支援センター ☎079(224)2188 ※要予約
人権相談	10月 8日(金) 10:00~正午	八千代プラザ	多可町隣保館 ☎(32)1389 (人権啓発推進室) ※要予約
	11月10日(水) 10:00~正午	加美プラザ	
行政相談	10月21日(木) 10:00~正午	加美プラザ 相談室	企画秘書課 ☎(32)2381
社会保険労務士 無料相談	10月 5日(火)・19日(火) 9:00~正午/13:00~16:00	役場本庁舎101相談室	県社労士会西脇支部 ☎0795(72)0949 ※電話での相談はできません。
行政書士無料相談	10月20日(水) 13:30~16:00	役場本庁舎101相談室	県行政書士会東播支部 ☎(36)0517 ※事前予約可
税の無料電話相談	10月 7日(木) 13:00~16:00	電話相談のみ ※相談日までに要予約	近畿税理士会西脇支部 ☎(22)3245 高橋会計事務所内
消費生活 ・多重債務相談	火・金曜日 10:00~正午/13:00~16:00	役場本庁舎 ※月・水・木は、西脇市役所 でも相談できます。☎(22)3111	消費生活センター ☎(32)3322 ※予約優先
多可っ子悩み相談	月~金曜日(祝日は除く) 9:00~17:00	電話受付のみ	多可町青少年育成センター ☎(32)3423

母子保健事業と健康づくり事業 ■問合先 健康課 ☎(32)5121

すくすく 2か月児教室	10月27日(水) 9:45~10:00 R3年8月1日~8月31日生 子育てふれあいセンター	のびのび 子育て相談	10月14日(木) 9:30~11:30 要予約 アスパル
4か月児健診	10月28日(木) 13:00~ 対象者に個別で案内します。	3歳児健診	10月19日(火) 13:00~ H30年7月1日~8月31日生 アスパル
もぐもぐ 離乳食教室	10月 7日(木) 9:45~10:00 R3年4月1日~5月31日生 アスパル	メンタルヘルス 相談	10月22日(金) 13:30~16:00 ところ:西脇市役所 要予約
10か月児 育児相談	11月 4日(木) 9:30~10:30 R2年12月4日~R3年2月4日生 アスパル	一般健康相談 (保健師・栄養士)	10月12日(火) 9:30~11:30 事前申込 アスパル
栄養相談 (病態別)	10月19日(火) 9:00~16:00 1週間前までに要予約	こころの相談	10月 6日(水) 9:30~15:30 ところ:八千代プラザ 要予約
母子手帳交付 妊婦健康相談	10月 8日(金)・10月26日(火) 11月12日(金) 8:45~10:30	持ち物:妊娠届出書・個人番号がわかる書類 (個人番号カード、番号通知カードなど)	

加東健康福祉事務所相談事業 ※要予約

専門栄養相談	10月 1日(金) 13:30~15:00	健康管理課 ☎42-9365
こころのケア相談	10月28日(木) 13:00~	地域保健課 ☎42-9367
思春期・ひきこもり相談	10月21日(木) 13:00~	地域保健課 ☎42-9367
H I V抗体(エイズ)検査・相談	10月 7日(木)・21日(木) 13:30~14:10	健康管理課 ☎42-9436



子育てふれあいセンター ☎(32) 2816

「親子あそび」のご案内

「芝生で遊ぼう！」

と き：10月8日(金)午前10時～11時30分
ところ：エーデルささゆり 芝生広場
持ち物：お茶、帽子



芝生すべりを
楽しもう！



雨天の場合は、北アリーナで遊びます

「わくわく交流会」のご案内

秋の収穫まつり

～さつまいも掘り体験をしよう～

と き 10月20日(水)
ところ 子育てふれあいセンター
持ち物 軍手、お茶、タオル、
ビニール袋(持ち帰り用)
※さつまいものお土産もありますよ！



ベルディーホール



ベルディーホール ☎(32) 1300 FAX(32) 4060
※感染防止対策のため、中止となる場合があります。

ベルディーホール自主公演事業

『講談』

と き 10月14日(木)
午後1時30分～
出演 玉田 玉秀齋
※入場無料(ただし、入場整理券が必要です。)



『第44回東はりまみんよう大会』

と き 10月24日(日) ※入場無料(指定席)
午前10時30分～午後2時30分(予定)
ところ ベルディーホール
主催 東はりまみんよう大会実行委員会
東播磨文化団体連合会



過去の大会の様子より

令和3年度生まれの赤ちゃん
あつまれ～

と き：10月4日(月)午前10時～11時30分
ところ：子育てふれあいセンター

～親子でふれあいましょう～
わらべうたベビーマッサージ

講師 藤原綾美さん
(わらべうたベビーマッサージ
インストラクター)

～知っておくといいね！！～
赤ちゃんからのお口のお手入れ方法

講師 常見みゆきさん(歯科衛生士)

第2弾 「リユース会」開催予定

と き：11月19日(金)～30日(火)
午前10時～午後3時
ところ：子育てふれあいセンター

ベビー・こども服・育児用品を集めています。
提供していただけるものがあれば、お持ちください。

『第15回多可町芸能祭 参加者募集』

と き 12月5日(日)
午前11時～午後4時(予定)
ところ ベルディーホール
対象 ・町内在住または在勤者
・町文化連盟会員
種目 郷土芸能・舞踊・詩吟・ダンス・芝居
など
参加費 個人1,000円、グループ2,000円
申込方法 ベルディーホール、加美プラザ、八千代
プラザにある申込書に必要事項を記入し、提出してください。
申込期限 10月27日(水)

『多可町文化祭・多可町音楽祭』
中止のお知らせ

10月30日(土)～31日(日)に予定していた「第16回多可町文化祭」、12月19日(日)に予定していた「第15回多可町音楽祭」は、新型コロナウイルス感染防止対策の観点から、中止とします。

児童館
だより

中児童館 ☎/FAX(32) 4328
みなみ児童館 ☎/FAX(35) 1420



子ども教室

『ロマンダーの花瓶』をつくろう！

広口の空き瓶と紙粘土で、かわいい花瓶を作ります。花瓶は、鉛筆立てにも使えそうです。

と き 10月23日(土)
午前9時30分～11時30分
ところ 八千代プラザ
対象者 幼児、小学生とその家族
(幼児のお子さんは、保護者同伴)



思い思いの
形を作ってね！

材料費など詳しくは、「じどうかんだより10月号」をご覧ください。

8月の入札結果 ■問合先 財政課 ☎(32)4771

工事(業務)名	請負額(税込)	請負業者
8月3日入札分		
町道豊部50号線外1路線道路改良工事	37,950,000円	(株)総合グリーン
中区安坂の一部地区F工程業務	11,528,000円	橋本測量設計事務所
多可町余暇村公園トイレ改修工事	2,310,000円	(有)モリモト
8月24日入札分		
竹之本3号線 橋梁補修設計業務	19,778,000円	(株)東光コンサルタンツ神戸営業所
交通安全施設(カーブミラー)設置工事	7,469,000円	ローデックス(株)
八千代コミュニティプラザ非常用自家発電設備改修工事	4,730,000円	藤本電機(株)

入札結果は
ホームページでも
公開しています。



那珂ふれあい館



那珂ふれあい館
☎(32) 0685
FAX(30) 2730

10月のイベント 新型コロナウイルス感染対策により、中止になる場合があります。

日	時間	内容	参加費など
2日(土)	9:00～	犬、獅子、シーサー!? 素焼きの狛犬づくり①	参加費：400円 色付け：10/30(土)午後
	13:30～	杉原紙とラベンダーのコラボ 香る杉原紙のメッセージカード	参加費：300円
3日(日)	9:30～	素焼きのミニお地藏さんづくり ミニチュア地藏ワールド	参加費：400円 色付け：11/6(土)午後
	13:30～	素焼きのはにわづくり ミニチュアはにわワールド	参加費：300円 焼き上がり：10/31(日)
9日(土)	9:30～	Happy Hallow'en 杉原紙でつくる かぼちゃおぼけのランプシェード	参加費：700円
	13:30～	伝統工芸技術 はりこの妖怪づくり①	参加費：400円 色付け：10/24(日)午前
10日(日)	9:30～	勾玉と鹿角の MAGICAL powerキーホルダーづくり	参加費：400円
	10:00集合	多可町の歴史を体感 東山古墳群めぐり	参加無料 多可ふれあいボランティアガイド
16日(土)	9:30～	考古学博士になれる! 親子で発掘体験	参加費：1組150円
	13:30～	まがたまをカラーリング カ・ラ・フ・ルまがたまづくり	参加費：300円
17日(日)	9:30～	マジカルストーン まがたまづくり	参加費：150 ～200円
	13:30～	腕に輝くマジカルストーン☆ まがたまプレスレットづくり	参加費：300円
23日(土)	9:30～	ビーズが輝くキーホルダー デコまがキーホルダーづくり	参加費：400円
	13:30～	Happy Hallow'en 消しゴムハンコで飾る おぼけのエコバッグ	参加費：500円 小学3年生以下は保護者同伴
24日(木)	13:30～	多可の伝統工芸 杉原紙のみみ紙 でつくる めがねケース	参加費：500円 小学3年生以下は保護者同伴
31日(日)	9:30～	多可の伝統工芸 杉原紙でつくる ミニマグネットづくり	参加費：400円



今月の おすすめ本

多可町図書館 ☎(32)5170

おはなし会

10月9日(土)・23日(土) 午前10時30分～ おはなしの部屋
対象：3歳以上

10歳からの図解でわかるSDGs 「17の目標」と「自分にできること」がわかる本



平本督太郎 著
メイツユニバーサルコンテンツ

最近よく耳にするSDGs。これは貧困や教育、気候変動などさまざまな社会的な問題の解決に向け、誰一人取り残さないことを理念に成すべきことをかけた目標のことです。達成するために私たちは何をすればいいのかわかるか。一緒に考えてみませんか。

本のリサイクル広場 ※袋持参

とき 10月23日(土)・24日(日) 午前10時～午後6時
ところ 多可町図書館(要申込)
※正午までは、20分ごとに入場制限を行います。
※「もう読まないけど、捨てるのはもったいない…」そんな本があれば、10月17日(日)までに図書館へお持ちください。

多可町図書館講演会

「未来をつくる図書館とは」

とき 11月6日(土) 午後1時30分～
ところ 多可町図書館
講師 嶋田 学さん
定員 50人(要申込)
対象 高校生以上

「読書週間10月27日～11月9日」

読書の秋、図書館では「読書週間」おすすめ本を展示しています。この機会にどうぞご覧ください。
テーマ 『最後の頁を閉じた 違った私があった』
期間 10月9日(土)～11月14日(日)

おいしい給食 秘レシピア

今月のメニュー 『沢煮椀(さわにわん)』

学校給食センター ☎(30)2101

材料(4人分)

- 豚もも肉 80g
- サラダ油 大さじ1
- にんじん 1/4本 (40g)
- 大根 1/10本 (120g)
- ごぼう 1/4本 (40g)
- しいたけ 1個 (15g)
- えのきたけ 1/5株 (20g)
- みつば 1/3束 (10g)
- ★うすくちしょうゆ 小さじ2
- 塩 ひとつまみ
- かつお節 適量
- 昆布 適量
- 水 500ml



作り方

- ①豚もも肉は細切りにする。にんじん、大根、ごぼう、しいたけは千切りにし、ごぼうは水にさらす。えのきたけは石づきを取り、半分に切る。みつばは根元を切り落とし、2cm幅に切る。
- ②かつお節と昆布でだしをとる。
- ③だしに豚肉を入れ、あくを取りながら煮る。
- ④にんじん、大根、ごぼう、しいたけ、えのきたけを入れて煮る。
- ⑤★で味をととのえ、みつばを入れて火を止める。

栄養士のひとり言

千切りの野菜と豚肉などの材料を使います。昔、漁師が漁に出るときに、保存食として持って行った塩漬の豚肉と野菜を使って、汁物を作ったところから生まれたと言われていています。



多可町で 観光 しよう!

商工観光課 ☎(32)4779

播州百日どりと黒田庄和牛食べ比べ!

牛×鶏 10月1日(金)～11月30日(火) 合戦スタンプラリー

参加店 多可町、西脇市の飲食店
※のぼりが参加店の目印です。

応募方法

店内で配布する応募用紙に、「播州百日どり」「黒田庄和牛」のスタンプを1個ずつ集めて応募

景品

抽選で50名様に播州百日どり・黒田庄和牛の商品(5,000円相当など)をプレゼントします。

問合せ 多可町商工会 ☎(32)2161



ぼくとわたしの作品展



『ゴールドフィッシュ』

かなめ

足立 要さん(中町南小学校3年)
絵の具を混ぜていろいろな色を作りました。一番工夫したのは魚のしっぽで、三色を使って全部ちがう色でぬりました。

せいた

石塚晴太さん(中町北小学校3年)
はじめにトンと筆をおいて、考えながらスーと書きました。ピタッととめた後、特にはねをがんばりました。

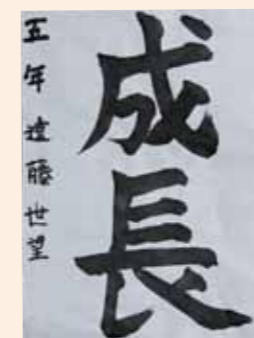

つぐみ

遠藤世望さん(松井小学校5年)
「成」の3画目が90度になるように気をつけました。「長」の1画から5画のすきまが同じようにしました。

しゅうへい

吉田周平さん(杉原谷小学校2年)
がんばったことは、かっこいいドラゴンをかきました。色をきれいにぬれました。たまごをバランスよくはれました。



『ドラゴン島』

第32回全国おじいちゃんおばあちゃん子ども絵画展 応募総数6,334点から特別賞が決定！

■問合せ 子ども未来課 ☎(32)2385

今年は、合併後最多となる6,334点の応募をいただきました。

応募された全作品を、10月4日から31日までWEB展示します。ぜひご覧ください。

たくさんの応募ありがとうございました。



WEB展示
会場HP

『コーヒーを飲むおじいちゃん』

文部科学大臣賞 遠藤聖悟さん

多可町立加美中学校 2年



知事賞 伊藤碧斗さん

西脇市立西脇小学校 5年



町長賞 原 武瑠さん

福岡教育大学附属久留米小学校 2年



門脇政夫特別賞 かんけ おうすけさん

キッズランドやちよ4歳児



兵庫県教育長賞

笹倉 花さん

西脇市立西脇小学校 5年



多可町教育長賞

大野愛華さん

多可町立中町中学校 1年



多可町商工会長賞

久保田裕貴さん

多可町立松井小学校 5年



兵庫県いなみ野学園長賞

丸子真宏さん

多可町立中町南小学校 2年



サンテレビ賞

宮崎大和さん

多可町立中町南小学校 1年

特別賞受賞おめでとうございます

- | | |
|---------------|-------------------------|
| 兵庫県老人クラブ連合会長賞 | 豊口溪太さん(栃木県茂木町立茂木中学校 3年) |
| 兵庫県社会福祉協議会長賞 | 小畑祐真さん(西脇市立重春小学校 4年) |
| 多可町老人クラブ連合会長賞 | 藤原伊吹さん(西脇市立比延小学校 6年) |
| 議会議長賞 | 藤原凧沙さん(西脇市立比延小学校 3年) |
| 神戸新聞社賞 | 田中大輝さん(三田市立松が丘小学校 1年) |

学年ごとの優秀賞はホームページをご覧ください。

まちフォト 日記

9/7 下三原こども神輿修繕 約40年ぶりの大改修



太鼓もきれいに修繕！

下三原のこども神輿が、およそ40年ぶりにコミュニティ助成事業を利用して大規模な修繕を行い、生まれ変わりました。

昭和55年に、村内の大工職人が村のために手作りしたこども神輿は、子ども4人が座って太鼓を叩くことができる本格的なものです。

下三原の谷伯亨区長は、「村の宝として大切にしていきたい。来年こそは賑やかに秋祭りを行いたい」と話されていました。

9/9 多可町っ子いきいき献立 地元のおいしさ、いただきます！



町の食材を使用した給食で、ふるさとを愛する心を育てたいと毎年取り組んでいる「多可町っ子いきいき献立」。今回は、JAみのりさんから播州百日どりを無償提供いただき、からあげに。多可町っ子が大好きな「オーロラソース」で絡め、いつもよりちょっぴり贅沢な献立となりました。

中町南小学校では、コロナ対策のため教室を2つに分けて分散給食を行っています。子どもたちは給食をほおぼりながら、笑顔をのぞかせていました。

9/20 第32回全国おじいちゃんおばあちゃん子ども絵画展 力作揃い!合併後最多応募数



敬老の日発祥のまちから、敬老の精神を全国へ—そんな思いで始まった全国おじいちゃんおばあちゃん子ども絵画展も今年で32回を迎えました。

今年は、コロナ禍でなかなか会えないおじいちゃんおばあちゃんに気持ちを送ろうと、全国から6,334点が寄せられ、合併後最多の応募総数となりました。9月20日には表彰式を開催し、受賞者へ賞が手渡されました。

受賞者インタビュー



文部科学大臣賞

遠藤聖悟さん

多可町立加美中学校 2年

受賞を知ったときは本当にうれしくて飛び跳ねて喜びました。おじいちゃんにも報告するとすごく喜んでくれました。いつも僕たちのことを一番に考えてくれる優しいおじいちゃんです。来年も、賞を取ることにこだわらず、おじいちゃんおばあちゃんと心のふれあいができるような絵を描きたいです。

表彰



高齢者特別賞表彰
寺尾榮禮さん(豊部)

長年にわたり、歌人としてさまざまな作品を発表するなど活躍される傍ら、多可町さわらび短歌会会長や奥播磨短歌会会長として短歌の普及のために活動され、現在も同会長として県民文化の向上に尽力されています。

委嘱

民生委員・児童委員
吉田保夫さん(天田)



8月1日から、天田集落の民生委員・児童委員に就任されました。

広報担当者 取材日記

企画秘書課 広報担当
kouho_taka@town.taka.lg.jp

今月号の特集の取材で、3団体からお話を伺いました。完全に活動を止めているグループ、制限を守りながら最低限の活動を続けるグループ、そしてこれまでの方法から新たな方法を模索し、活動するグループ。やり方は違いますが、インタビューすると同じ言葉が出てくるのです。

「絶対に思いは止めない」

活動は止まっても思いは消えない。繋ぐには人の心が繋がっていないとだめということ。

コロナウイルスよ、人の命はもちろん、人の心を奪わないで。

今月の税・保険料の納付

- 町県民税 第3期
- 国民健康保険税 第4期
- 後期高齢者医療保険料 第4期
- 介護保険料 第5期

■納付書払 11月1日(月)まで
(コンビニ・スマホアプリ可)

■口座振替日 11月1日(月)
再振替日 11月15日(月)

※口座振替を希望する人は、金融機関でお申し込みください。再振替日に引き落としができなかった場合は、役場窓口で納付してください。

2カ月連続!

読者プレゼント

10月1日の日本酒の日にならみ、9月号に引き続き、プレゼント企画を実施します！正解者の中から抽選で、12名様に、JAグループ兵庫「**山田錦のレトルトご飯**」3パックセットをプレゼント！住所・氏名・連絡先・クイズの答えを明記の上、メールまたはハガキでご応募ください。

■広報紙の中からのたか坊を探して、文字をつなげて言葉を完成させよう！

「○○○○○」

応募締切 10月22日(金)必着

〒679-1192

兵庫県多可郡多可町中区中村町123番地
多可町役場 企画秘書課 宛

メール kouho_taka@town.taka.lg.jp



ぼくを見つけてね！



わたしたちの多可町

令和3年9月1日現在

人口	19,865人 (前月比 -11)
男性	9,726人 (前月比 - 7)
女性	10,139人 (前月比 - 4)
世帯数	7,678世帯

西脇多可休日急患センター 当直勤務

西脇多可休日急患センター ☎(23) 5380

診察日 日曜日

診察時間 9:00~17:00

ところ 西脇病院救急外来室

- ・病状やけがの様子など、電話であらかじめご連絡ください。
- ・電話が混み合いご迷惑をおかけしますが、しばらくしてからお掛け直しください。
- ・必ず健康保険証をお持ちください。

とき	担当の先生
10月3日(日)	迫 順一 先生
10月10日(日)	上田 久美 先生
10月17日(日)	鈴木 琢真 先生
10月24日(日)	富原 均 先生
10月31日(日)	山本 壽幸 先生

※西脇市多可郡医師会の先生が交代で、入院を必要としない内科系の軽症患者の診察を行います。

北播磨小児救急医療電話 相談センター ☎0794(62)1371

症状への対応方法などについての助言や適切な受診医療機関の紹介を行います。

相談時間 18:00~22:00
(年末年始・祝日を除く)

兵庫県小児救急医療電話相談でも、相談を受け付けています。☎#8000番
※ダイヤル回線・IP電話は ☎078(731)8899

お墓の知りたいことカタログを無料進呈します。

はじめの
お墓づくり

保存版

A4版
63ページフルカラー

森田石材店 ☎0120-4-14830

デイサービスセンター パワーリハビリ倶楽部

リハビリ・マッサージのことならおまかせください。
(介護保険適応)

多可郡多可町中区鍛冶屋846-2
☎0795-30-2708

広告

わが家のあいどろ

中区牧野
吉田祐貴さん・聡美さんご夫妻のお子さん

ぜんすけ
善祐さん(2歳1カ月)
けんすけ
顕祐さん(0歳2カ月)

弟の顕祐は、ついこの前生まれたばかりの赤ちゃん。おっぱいをたくさん飲んで、大きく手足を動かして、しっかり寝て、よく笑ってくれます。最近はハスキーな声でしゃべってくれるようになりました。

兄の善祐は、最近ちょっとイヤイヤ期に入って、お返事はまず「いやや」。あと気に入らないことがあるとすぐ「バイバイ」。でも可愛い弟には絶対に意地悪しない優しいお兄ちゃん。



(撮影はお母さん)

もう少し大きくなったら家族でキャンプしたり旅行して楽しく過ごしたいです。

2人とも、元気で健やかに、そしてやんちゃに育ってね！

おめでた

8月1日~31日届出(敬称略)

【中区】
集落 本人 保護者
森本 佐藤 涼陽 久貴
曾我井 横田 涼歌 拓也

【加美区】
多田 竹内 汐夏 祐宏
橋本 瑠菜 祐一

100歳お祝い

高橋みよ子さん(二念)
高橋みよ子さんが8月28日に満100歳を迎えられました。おめでた(ご)ごさます。

みんなの善意
8月1日~31日

■町への寄付
【町内】
生命の貯蓄体操加美教室
株式会社TKC

おくやみ

8月1日~31日届出(敬称略)

【中区】
集落 本人 世帯主
西安田 笹倉とし子
曾我井 徳平多み子
曾我井 寺尾行男
安坂 高澤節美
安桑田 藤原義史
中安田 藤原章史
中村町 古石勝章
鍛冶屋 藤原加壽子

【加美区】
杉原 酒井 福正
杉原 酒井 悟正
門村 藤原智恵子
豊部 高尾ふさ子
【八千代区】
下三原 青位安夫
下野間 藤田みちよ
仕出原 宮崎たづ子



ハロウィンジャンボ5億円
(1等3億円・前後賞各1億円合わせて)

ハロウィンジャンボミニ5千万円
(1等3千万円・前後賞各1千万円合わせて)

各1枚300円

9月22日(水)2種類同時発売!

発売期間 9/22~10/22

公益財団法人兵庫県市町村振興協会

あなたの知識と豊富な経験を活かしませんか?

(公社)西脇・多可シルバー人材センター
入会説明会

とき 10月13日(水)・11月17日(水)
午前10時~11時30分

ところ 10月13日 → 中プラザ
(旧多可町中央公民館)

11月17日 → 多可事業所(中区岸上)

問合先 多可事業所 ☎(32)2209



▲チームではキャプテンも務めた



◀全国大会の様子
(加美中学校提供)



キラリ☆輝く 多可人

- Vol.189 -

後ろは決して向かない！
走るのが好きだから

加美中学校3年 陸上部

橋詰竜輝さん(鳥羽)

「小さい頃から走ることが好きで、小学校のかけっこはいつも1番でした。」

加美中学校3年生で陸上部の橋詰竜輝さんは、今年8月に行われた「第48回全日本中学校陸上競技選手権大会」に、男子共通200mで出場しました。

「陸上は個人種目なので、自分が頑張ればそこに結果がついてくる。厳しい練習も、大会で結果が出たときの達成感を考えたら頑張れます。」

今年の「第70回近畿中学校総合体育大会」では、21秒86で優勝。夢だった全国の舞台で自分自身と闘いました。

「やっぱり、悔しいです。すごく悔しかった。決勝に残りたかったし、表彰台に立ちたかった。当日の風の状態とか、コンディションとか、調整とか…。結局全部言い訳なんです。そういうのも含めてきちんと勝ちにいけない選手にならないといけないと思います。」

準決勝敗退という悔しい結果を経験した橋詰さんですが、コロナ禍での大会出場で、選手としての思いに大きな変化がありました。

「コロナ禍の中でも、こうやって走らせてもらえることへの感謝。いろいろな人に応援してもらって支えてもらっているということに改めて実感しました。高校に行っても陸上を続けて、結果を残している先輩のあとに続きたいです。そしてこの感謝の気持ちを結果にして返していきたいです。」

悔しさをバネに、次のステップへと気持ちを切り替えた橋詰さん。

「常に走っていたい、止まりたくない。例えるならマダロです(笑)。」
かけっこNO.1だった少年は、押し寄せる波を乗り越え、未来という名の大海原を悠々と泳いでいます。

【本庁舎】

代議会議事局	表	☎(32)2380
総企画課	表	☎(32)4775
財政課	表	☎(32)2382
工商課	表	☎(32)2381
産業振興課	表	☎(32)4771
定住推進課	表	☎(32)4779
税務課	表	☎(32)2388
住民生活課	表	☎(32)4776
	表	☎(32)2386
	表	☎(32)2383

生活安全課	☎(32)4777
会計課	☎(32)2389
福祉課	☎(32)5120
ふくし相談支援課	☎(30)2525
地域包括支援センター	☎(30)2525
建設課	☎(30)0855
上下水道課	☎(32)2815
教育総務課	☎(32)2384
学校教育課	☎(32)2395
青少年育成センター	☎(32)3423
こども未来課	☎(32)2385

【アスパル】

代議会議事局	表	☎(32)5151
生涯学習課	表	☎(32)5122
健康課(アスパルきず)	表	☎(32)5121

【関係機関】

中ぶらザ	☎(32)1250
加美プラザ	☎(35)0080
八千代プラザ	☎(37)0250
多可町図書館	☎(32)5170
ベルディーホール	☎(32)1300
子育てふれあいセンター	☎(32)2816

那珂ふれあい館	☎(32)0685
杉原谷診療所	☎(36)0212
松井庄診療所	☎(35)0029
八千代診療所	☎(37)2010
中ふれあいセンター・隣保館	☎(32)1389
たかテレビ局	☎(35)1001
杉原紙研究所	☎(36)0080
交流会館	☎(35)1600
中児童館	☎(32)4328
みなみ児童館	☎(35)1420

