

あなたとまちをつなぐ広報たか



だいすき! **taka**



特集 トライやるウィークの表と裏
～八千代中学校トライやるウィーク～



2 ローソン多可町八千代店



ローソンでは、主に接客、レジ打ちなどをしていました。お客さんが来たら、まず元気よく笑顔で挨拶をしていました。僕が取材に行ったときは、まだ2日目だったけど、レジ打ちに慣れている生徒が多かったです。コーヒーなどを頼まれても、冷静に渡すことができていました。



▲おつりを取り出すのをじーっと見ます。



▲品出しの様子

〈生徒のインタビュー〉

いろいろなことを聞いたのでその中からピックアップして紹介します。

選んだ理由が多かったのは、いろいろな経験をしたかったという意見です。ほかの意見も含めて、社会に役立てたいという意味があるんだと思いました。

事業所の方は、優しく接してくれるいい人たちという意見が多かったです。実際に取材をするときに優しく接して下さって、生徒たちの言っていた意味が分かりました。



▲店の周りを掃除中

ともきのちよい 足し!取材メモ

取材を忘れて話に夢中に!

陸上自衛隊では、救助訓練の様子を取材しました。

生徒たちは、心臓マッサージや人工呼吸の方法、AEDの使い方などを、自衛隊の人たちから教わり、実践していました。



表紙の写真もこのときに撮りました。

先生の仕事は幅広い!

八千代小学校では、学習の補佐以外では校内の美化清掃をしていました。校内にも思った以上に雑草があるんだと驚きました。見えないところきれいにしてくれる人がいるんだと改めて思いました。



3 八千代小学校

八千代小学校では、中学生が小学生と休み時間に遊んだり、授業の補佐をしていました。

また、補佐をしないときは先生と一緒に草引きをしたりして校内美化活動を行っていました。



▲草引き作業中

〈生徒のインタビュー〉

選んだ理由は?

- ・子どもと楽しく過ごせて、お世話になった先生にも感謝を伝えたいと思って選びました。人との関わりを大切にしたいです。
- ・先生という職業は大変そうなので、やりがいがあって楽しいかなと思って選びました。学校の先生がどれほど大変かを学びたいです。



〈事業所さんインタビュー

：笹倉さん〉

八千代区に受け入れ先が少ないと聞いて受け入れました。

普段は手の届かないところを生徒たちがやってくれて助かりました。

少しでも将来に役立ててほしいと思います。



1 子育てふれあいセンター

今回は子育てふれあいセンターに行ってきました。ふれあいセンターではまず、体温を測って、異常がなければ親が子どもを預けます。生徒は預かった子どもと遊んでいました。後は、ベビーマッサージという、マッサージの補佐をしていました。



▲ベビーマッサージの補佐



▲子どもを預かっている様子



▲子どもと遊んでいる様子



〈生徒のインタビュー〉

この事業所を選んだ理由は?

- ・子どもと遊ぶことが好きなので選びました。仕事を通して、遊ぶときに気をつけることを学びたいです。
- ・子どもたちと遊びたいと思って選びました。この仕事では、泣いている子どもを泣き止ませるのが難しかったです。



〈事業所さんインタビュー：岡本所長〉

受け入れた理由は?

中学生に様々な体験をしてもらってこれからの将来に役立ててほしいと思って受け入れました。人と関わることの大切さ、大変さ、その中からやりがいに気付いてほしいです。

中学生記者
が行く!

トライ!やるウィークリポート

今回は八千代中学校2年生が行っているトライやるウィークに取材に行ってきました。トライやるウィークとは、中学2年生が事業所に5日間お世話になって仕事にトライする企画です。
今回はその中から、子育てふれあいセンター、八千代小学校、ローソン多可町八千代店、陸上自衛隊青野原駐屯地に取材に行ってきました。

僕が取材・編集しました!!

トライやるウィーク
櫻本倫基記者



3・4日目

いよいよ取材も本番。2日間は、さまざまな事業所に行き、トライやる生の仕事を取材しました。

たかテレビの取材班も同行し、インタビューなどを担当しました。

取材先で友だちに出会うと、一気に中学生の顔に戻る倫基記者。撮影も楽しみながら頑張りました。



こんな感じ！ 撮れた！？

写真のチェック中



プロカメラマン顔負け！



インタビューも挑戦！



5日間密着！ 中学生記者の取材 裏 完全レポート



逆光撮影
難しい…



表紙写真の裏側。
1枚のために何枚も撮影！



食レポはコメント
が難しい…

たかテレビの番組用に、リポーターも担当。豆腐作りに挑戦しました。



取材先でお土産を
いただきました。
大事にします！

播磨染工(株)
数原専務



いってきます！

役場企画秘書課でトライやる生として頑張ってくれた櫻本倫基記者の5日間に密着しました。

中学生ならではの視点で、まっすぐ積極的に取り組んでくれた取材の裏側をお届けします。

- ### 5日間のお仕事スケジュール
- 1日目 オリエンテーション
名刺作り、ラベンダーパーク多可取材
 - 2日目 各集落へ広報たか6月号を配布
たかテレビ収録
 - 3日目 子育てふれあいセンター、ローソン多可町
八千代店、播磨染工(株)取材
 - 4日目 エアレーベン八千代、八千代小学校、
自衛隊青野原分駐所取材
 - 5日目 広報紙編集
なか・やちよの森公園取材

最終日 5日目

最終日。取材した内容をまとめ、写真を整理して選別し、特集紙面の作成に取り組みました。5日目にもなると編集ソフトの使い方も覚えてきてスピードアップ！無事に記事が完成しました。

「最終日か、さみしいな…」とつぶやく倫基記者。すっかり職場に馴染んでくれて嬉しかったです。



編集もお手の物！



なか・やちよの森公園での撮影。カメラを構える姿もすっかり板に付きました。

偶然、トライやる生が発見したモリアオガエルも見ることができました。

食べられなくて
よかった…

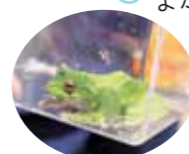

まだまだあった！ 倫基記者の人生 初



翠明湖に感動

取材の途中に立ち寄った翠明湖。「こんな綺麗な場所があったなんて」と感動！

モデル撮影に挑戦

広報紙面用に倫基記者の写真撮影！「このポーズして」「こっち向いて！」担当の注文にしぶしぶ(笑)付き合ってくれました。



編集後記

「トライやる」では、初挑戦ばかり！！とても緊張したけど、いろんな所に行けて楽しかったです。

逆光のことを考えてのカメラ撮影やインタビューの仕方など、その都度丁寧に先輩に教えていただきました。

取材先では、生徒がどう思っているのか聞いたり、楽しそうな笑顔が取れたり、最後の方はすごく楽しかったです。

今月号の特集は僕の記事。みんなの感想を楽しみにしています。(櫻本)

1日目

初日は日曜出勤だったため、担当と2人きりでしたが、テキパキと仕事をこなしました。イラストレーターという編集ソフトを使って、取材の際に渡す名刺を作成。仕事の基本、取材時のマナーなどをしっかり学びました。午後は、カメラ練習でラベンダーパーク多可に突撃取材！一眼レフのカメラにすっかり夢中になりました。



取材用の
オリジナル名刺



倫基記者が撮影したラベンダー。幻想的な世界観！

2日目

2日目から、企画秘書課メンバーと顔合わせ。5日間、企画秘書課の机で仕事をしました。毎朝「アスパル体操」をしてから打ち合わせにも参加。2日目ですっかり社会人の顔です。たかテレビでは、いきなりニュースキャスターを任せられましたが、落ちついて原稿を読み上げました。



カタカタカタカタ…
パチパチパチ…



毎朝の
アスパル体操

広報紙を各集落にお届け！これも大事な仕事です。



あっ！たかニュース
6月4日号のキャスター
を担当！

生涯学習まちづくりプラザの機能

【基本理念】 地域社会の中でみんなに出番があるように、生涯にわたって知識を深めるための居場所や集える場の整備をめざす。

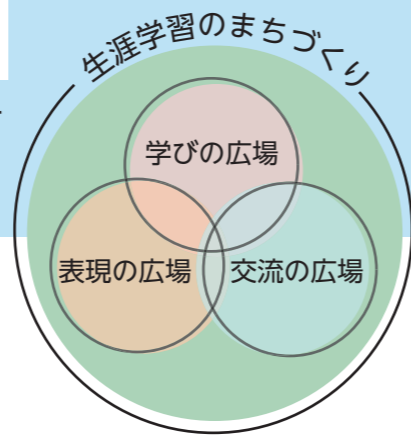

3つの機能(広場)の調和・循環が「生涯学習のまちづくり」を実現

図書館を中核施設として、これからのひとづくり・まちづくりに必要な機能を実現していきます。

具体的な機能や規模については、引き続き検討を進めていきます。

- 学びの広場
図書館／会議室／DIY室／和室／調理室／音楽室
男女共同参画コーナー／多文化共生コーナー／自主学習室
- 交流の広場
交流スペース／キッズスペース／ボランティアスペース
- 表現の広場
多目的ホール／準備室
- 付随施設
駐車場・駐輪場／広場スペース／芝生広場

※上記は、機能などの必要性について検討している内容です。

「生涯学習まちづくり委員会」による運営検討

建設基本計画策定検討委員会から提案を受けた「町民が運営に主体的に参加できる体制づくり」の検討を進めるため、各種団体の代表や公募委員から構成する「生涯学習まちづくり委員会」を設置しました。施設整備と並行して、施設の運営方針や方法について検討を進めていきます。

生涯学習まちづくりプラザ 建設候補地についてのお知らせ

■問合せ先 生涯学習課 ☎(32)5122

老朽化した中プラザと多可町図書館の後継施設として、幅広い年代の学習・交流拠点となる『生涯学習まちづくりプラザ』。

令和3年12月の「(仮称)多可町生涯学習センター建設基本計画策定委員会」からの答申に基づいて検討を進め、建設候補地が決定しました。



子育て・学び・健康・スポーツ・文化の連携

建設候補地は、現在の北アリーナが立地する土地に建設することが最も適しているとの検討結果となりました。

アスパル、子育てふれあいセンター、児童広場、統合中学校(予定)の中心に位置し、緊密な連携や相互利用が容易となります。

生涯学習まちづくりプラザを中心としたエリアを「子ども子育て・学びと健康のエリア」と位置づけ、周辺のエリアとの回遊型ネットワークの形成によりにぎわいを創出し、「天たかく元気ひろがる美しいまち 多可」の実現を目指します。

教育委員会からのお知らせ 中学校統合に向けた検討について



■問合せ先 教育総務課 ☎(32)2384

昨年度、「多可町地域の学校教育のあり方を考える会」から、「中学校はなるべく早く統合」「小学校は当面現状維持」という答申を受けました。(広報たか2月号掲載)

教育委員会では、答申の内容を尊重し、統合中学校の場所を生涯学習まちづくりプラザと隣接する中央公園内を最適地とし、現在『第2次多可町学校規模適正化基本計画(案)』の策定を行っています。

基本計画(案)策定後は、7月～8月にかけて保護者、住民の皆さんを対象とした説明会を開催します。詳しい日程などは、今後の広報たか、町ホームページなどでお知らせします。

今後のスケジュール

- 令和4年1月 答申 地域の学校教育のあり方を考える会
- 現在地 ▶ 第2次多可町学校規模適正化基本計画(案)作成中
- 7月上旬頃 第2次多可町学校規模適正化基本計画(案)策定
- 7月下旬頃 保護者説明会開催
- 8月頃～(30日間)パブリックコメント実施
- 8月中旬頃 住民説明会の実施
- 第2次多可町学校規模適正化基本計画策定



生涯学習まちづくりプラザ・統合中学校イメージ図(案)

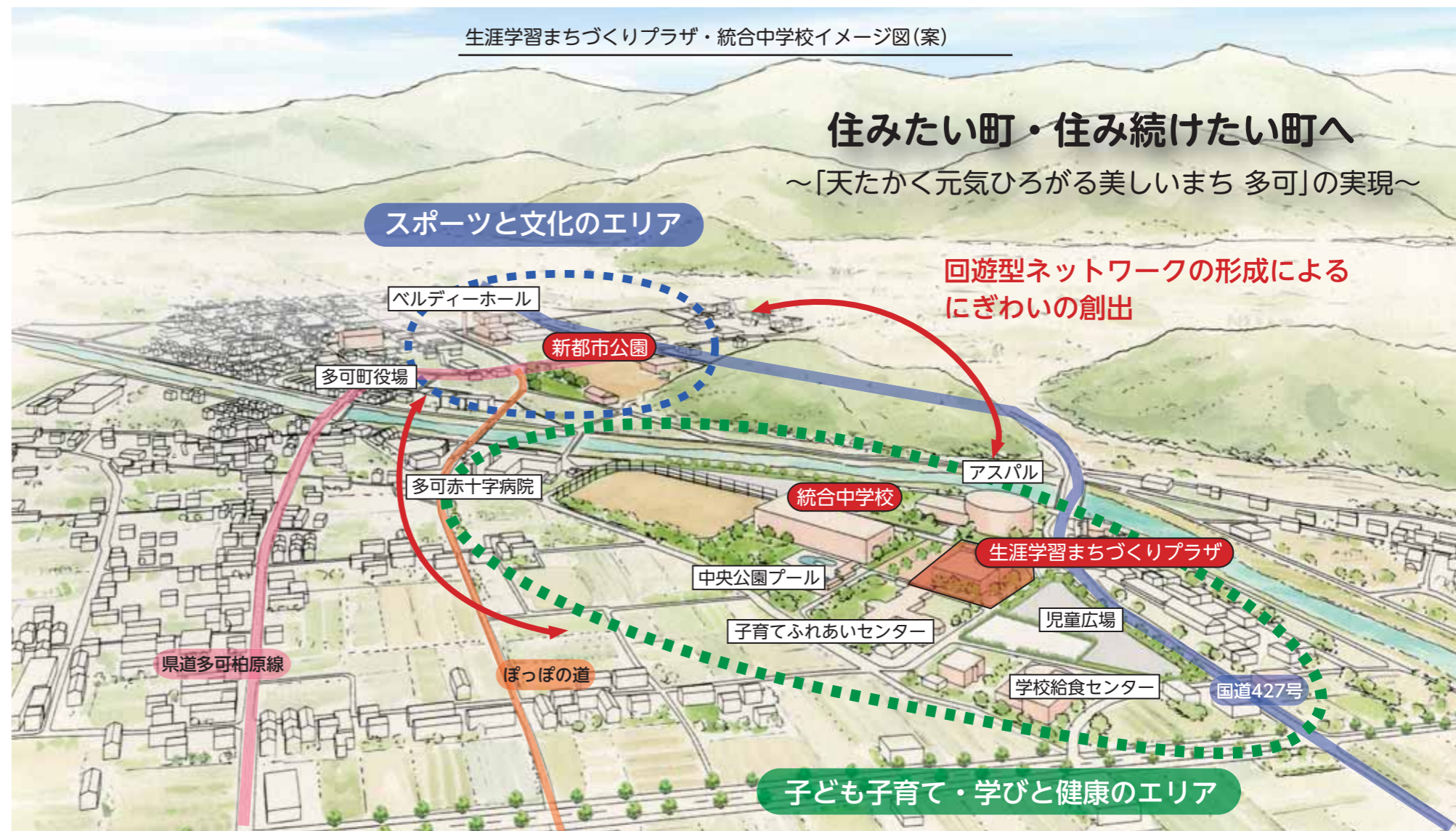

住みたい町・住み続けたい町へ
～「天たかく元気ひろがる美しいまち 多可」の実現～

スポーツと文化のエリア

回遊型ネットワークの形成による
にぎわいの創出

子ども子育て・学びと健康のエリア

多可町選挙管理委員会からのお知らせ

7月10日(日)は『参議院議員通常選挙』

「参議院議員通常選挙」が、7月10日(日)に行われます。
投票所では、各種新型コロナウイルス感染症対策を実施していますので、安心してお越しください。

■問合先 多可町選挙管理委員会(総務課)
☎(32)2382

投票日 7月10日(日) 午前7時～午後8時

※入場券に記載されている投票所へお越しください。

投票区	投票所	集 落
第1	中町北小学校 体育館	門前・安楽田・東山・田野口・牧野・鍛冶屋・天田
第2	多可町役場 多目的ホール	間子・岸上・高岸・奥中・徳畑・茂利・中村町
第3	グリーンプラザ 研修室	安坂・花屋・坂本・曾我井・森本
第4	農村婦人の家 会議室	西安田・中安田・東安田
第5	北部体育館	山寄上・鳥羽・清水
第6	かみ総合福祉センター	轟・山口・西山・市原・丹治・大袋・三谷・箸荷・門村
第7	加美プラザ 学習室	杉原・奥豊部・観音寺・豊部
第8	松井庄診療所内 高齢者活動促進ホール	熊野部・岩座神・棚釜・多田・奥荒田・的場 寺内・西脇・山野部
第9	八千代診療所内 健康増進室	大屋・坂本・中村・横屋・下村・門田
第10	八千代プラザ 大ホール	赤坂・俵田・中野間・仕出原・下野間・下三原
第11	なごみの里山都 多目的ホール	柳山寺・中三原・上三原

お願い

※来場される際は、可能な限りマスクを着用してください。
※鉛筆などの筆記用具は持参が可能です。
※期日前投票を積極にご活用ください。
その際は、スムーズな受付のため、入場券の裏面「期日前投票宣誓書」を事前に記入してください。

期日前投票所

- ・多可町役場多目的ホール～7月9日(土)
- ・加美プラザ 学習室 7月3日(日)～9日(土)
- ・八千代プラザ 大ホール 7月3日(日)～9日(土)

■投票時間

午前8時30分～午後8時



この町で働く この町で輝く

『令和5年度多可町職員』募集

(令和5年4月採用)

8/3 締切

▶募集職種

一般行政職A (新卒・既卒)	平成8年4月2日から平成17年4月1日までに生まれた者(令和5年4月1日現在で、18歳から26歳の者)
一般行政職B (社会人経験者)	昭和62年4月2日以降に生まれ、民間企業などで正職員としての勤務経験が令和4年7月1日時点で3年以上ある者(令和5年4月1日現在で、35歳までの者)

- ・受験申し込みは1人1職種に限りです。
- ・試験は、第1次試験および第2次試験とし、第2次試験は第1次試験の合格者に対して行います。



多可町HP

▶募集人数 一般行政職A・B合わせて3人程度

▶第1次試験

と き 9月18日(日) 午前10時～午後2時30分
と ころ 多可町役場本庁舎
試 験 内 容 ・教養試験、または社会人基礎試験
・作文試験

▶第2次試験

と き 10月28日(金)
※詳細は、第1次試験合格者に通知します。

採用試験の申請方法

申し込みは、今年度から電子申請のみです。
多可町ホームページの職員採用試験ページから申請してください。

■受付期間 7月11日(月)～8月3日(水)
午後5時まで

■問合先 総務課 ☎(32)2382

投票に行こう!

とっても簡単! 4ステップ!



若者も選挙に行こう!



1 入場券を受付で渡す



2 投票用紙を受け取る



3 記載台で記入する

※投票は2回(選挙区と比例代表)あります。



4 投票箱に投函



多可町で **命** を **延** ばす!

多可町では、健康寿命の延伸を目指して、さまざまな機関が連携して取り組みを実施しています。

いつまでも笑って元気に過ごせるように、今からできることを始めましょう!



1 多可町はつらつ健診

多可町の75歳以上の健診受診率は11.5%で、兵庫県下で30位と低い数値となっています。

高血圧の人が他市町よりも多いという傾向もあります。

健診を受けて、病気やフレイルの早期発見・早期治療に努めましょう!

多可町はつらつ健診

■実施場所 多可赤十字病院健診センター

■健診内容
・基本健診 ・肺がん検診
・フレイル健診(体力測定と認知タッチパネル)がセットになった健診です。

■申込先 多可赤十字病院健診センター

☎(32)3350

多可日赤HP



2 加西・多可健幸ポイント

スマートフォンに専用アプリをダウンロードし、歩数やイベントに参加してポイントを貯めましょう。貯めたポイントは、商品券等と交換でき健康とお財布にやさしい事業です。

■問合せ先 健康課 ☎(32)5121

3 元気あっぷ広場

各集落で取り組まれている「いきいき百歳体操」に参加して筋力アップ!仲間と集うことで心の元気にもつながる「集いの場」です。

■問合せ先 多可町包括支援センター
☎(30)2525

4 あったか!『アスパル』トレーニングルーム

アスパルにあるトレーニングルームは、エアロバイクやウォーキングマシン、ウエイトマシンなどさまざまな運動機器が完備されています。

初回の講習を受ければ、誰でも気軽に利用することができます。

65歳以上は利用が無料!



■問合せ先 生涯学習課 ☎(32)5122

5 多可赤十字病院はつらつ健康生活づくり事業

多可赤十字病院では、「はつらつ健康生活づくり事業」を実施しています。

「リフレッシュしたい」「いつまでも元気でいたい」「もっと筋肉をつけたい」などの要望に合わせて機器を使ったプログラムを作成。専門家からアドバイスを受けながら取り組むことができます。



多可日赤HP

■問合せ先 多可赤十字病院
地域医療支援センター
☎(32)3810



健康寿命を延ばそう

■問合せ先 健康課 ☎(32)5121

平均寿命は年々伸びており、日常生活に制限がない期間『健康寿命』も、ここ10年間で男性2.26歳、女性1.76歳と延伸しています。

健康寿命と平均寿命の差をできるだけ短くし、元気に長生きできる地域を目指しましょう!

健康寿命ってなに?

日常的・継続的に医療や介護に依存せず、自分自身で自立した生活ができる生存期間のことです。

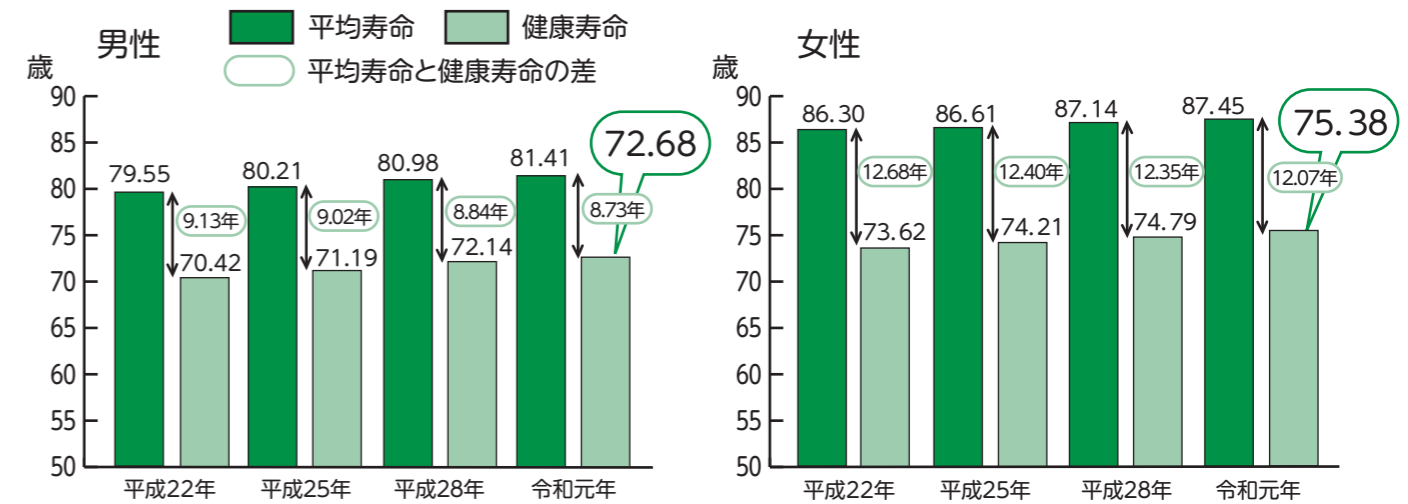

多可町の高齢者の **骨** が **危** ない!

令和3年度の後期高齢者医療の医療費で一番多かったのは「骨折」で、1年間に2億2,000万円でした。

骨折は介護の状態になる大きな原因にもなっていますので、元気な生活を送るためには、骨と筋肉を鍛えることがとても大切です。

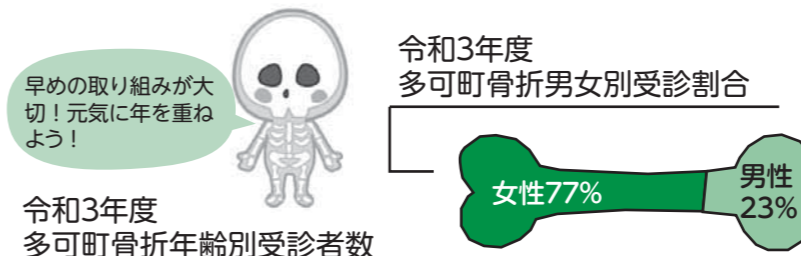

令和3年度 多可町骨折年齢別受診者数

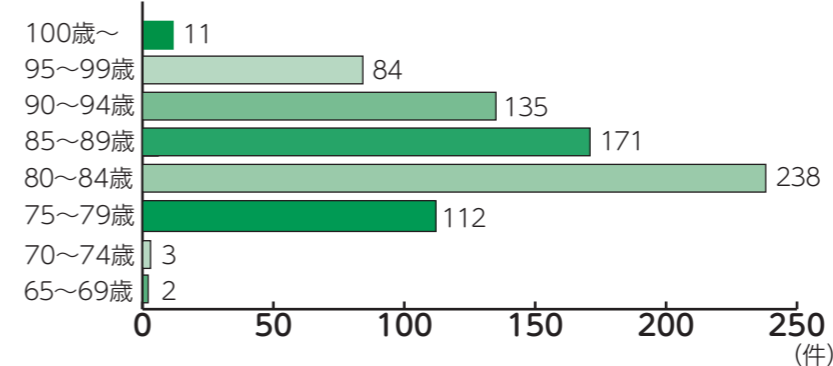

後期高齢者医療費 高額 BEST 10

- 骨折
- 不整脈
- 糖尿病
- 関節疾患
- 脳梗塞
- 高血圧症
- 慢性腎臓病(透析あり)
- 骨粗しょう症
- 肺がん
- 肺炎

6月補正予算
地方創生臨時交付金はこう使われる

令和4年度6月補正予算において、地方創生臨時交付金を活用した事業の一部が決まりました。
新型コロナウイルス感染症の影響が長期化する中、新たに物価高騰などの問題が顕著になり始めています。
そんな中、町民の皆さんの負担を少しでも軽減できるように、8事業を実施します。

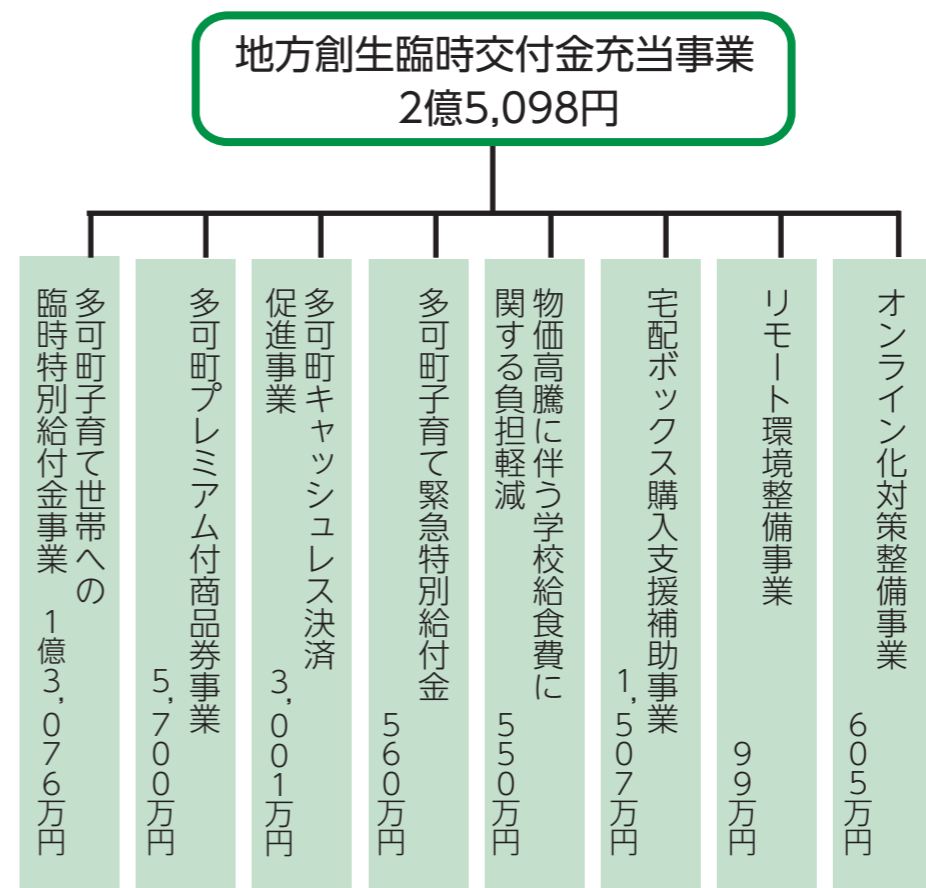

物価高騰に伴う**学校給食費**に関する負担軽減(学校給食特別会計繰出事業繰出金)

教育総務課 ☎(32)2384

コロナ禍の長期化に伴い、食材費が高騰する中、学校給食にかかる食材費などの増額分を支援し、保護者負担の軽減を図るとともに、安全・安心な学校給食を推進します。

■内容 児童生徒の保護者に対し、給食費が上がらないように食材の高騰分を町が負担します。



多可町**子育て**緊急特別給付金



教育総務課 ☎(32)2384

就学援助認定者、多可町ハートフル学業支援金給付認定者などに、教育にかかる費用の一部として給付金を支給します。

■対象 就学援助認定者
多可町ハートフル学業支援金給付認定者
■給付額 児童生徒1人あたり **2万円**
■給付時期 就学援助認定者…7月中旬
多可町ハートフル学業支援金給付認定者…8月下旬

※1学期分の就学援助費、学業支援金の支給に合わせて支給します。申請の必要はありません。

宅配ボックス購入支援補助事業

財政課 ☎(32)4771

コロナ禍の影響を受け、増加する宅配事業において、受け取り時の接触を避けるとともに、再配達に伴う温室効果ガス排出の抑制を図るため、宅配ボックスの購入を助成します。

■対象 1世帯に1回限り(購入者と申請者は、同一であること)
町内在住者で、次に該当する商品
・内寸の合計が100cm以上で、施錠できるもの
・ワイヤーなどで固定してあるもの
・令和4年8月1日以降に購入したもの

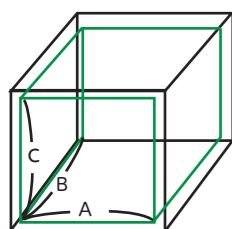

内寸の測り方

ボックスの内側の3辺を測り、その合計が100cm以上であれば該当します。
・図のA+B+C≥100cm

■給付額 購入金額の1/2補助(上限3万円)
■申請期限 令和5年2月28日(火)



多可町**子育て**世帯への臨時特別給付金事業



福祉課 ☎(32)5120

■給付額 児童1人あたり **5万円**
■対象 令和4年4月1日時点(基準日)で町内に住所を有する次の児童を養育する父母など
①18歳未満の児童
②令和5年4月1日までに生まれた新生児など
③基準日の翌日から転入などで町内に住所を有する児童(令和5年3月31日転入確定まで)

■手続方法
《1》令和4年4月分の児童手当または特別児童扶養手当が支給される人 ⇒ **申請不要**
※児童手当または特別児童扶養手当登録口座へ、9月末までに支給予定です。
《2》①~③の児童を養育する人で、令和3年度に実施した子育て世帯臨時特別給付金振込口座情報が無い人、または口座に変更がある人 ⇒ **申請必要**
■申請期限 令和5年4月28日(金)

多可町**プレミアム**付商品券事業



商工観光課 ☎(32)4779

新型コロナウイルス感染症拡大に伴う経済活動の停滞により、売り上げが減少している事業者を支援するため、プレミアム付商品券を発行します。

■内容 **プレミアム率30%**
1セット10,000円(13,000円分商品券)
1世帯購入上限5セット
■販売時期 10月頃予定

多可町**キャッシュレス**決済促進事業

商工観光課 ☎(32)4779

キャッシュレス事業者と連携し、町内事業者の利用者を増やすことで支援を行うとともに、中小店舗のキャッシュレス決済の導入促進を図ります。

■内容 **ポイント付与率20%**
付与上限 1,000ポイント/回
実施期間上限 5,000ポイント/期間
■実施時期 8・9月の2カ月間(予定)

低所得の**子育て世帯生活支援特別給付金**について

子育て世帯の支援のため、給付金を支給します。

■給付額 児童1人あたり **5万円**
■申請期限 令和5年2月28日(火)

ひとり親世帯の給付金

■対象 ①から③のいずれかに該当する人

- ①令和4年4月分の児童扶養手当が支給される人
- ②公的年金などを受給していることにより、令和4年4月分の児童扶養手当の支給が全額停止される人
- ③新型コロナウイルス感染症の影響を受けて家計が急変するなど、収入が児童扶養手当を受給している人と同じ水準となっている人

■手続方法
①に該当する人
↓申請不要(支給済)
②③に該当する人
↓申請必要

ひとり親世帯以外の給付金

■対象 ①②の両方に該当する人

- ①令和4年3月31日時点で18歳未満の児童(障がい児の場合、20歳未満)を養育する父母など(令和5年2月未だに生まれた新生児等も対象)
- ②令和4年度住民税(均等割)が非課税の人、または令和4年1月1日以降の収入が急変し、住民税非課税相当の収入となった人

■手続方法
①令和4年4月分の児童手当または特別児童扶養手当が支給される人で住民税非課税の人 ↓申請不要
※登録口座に7月下旬に支給予定
②要件に該当する人で、①以外の高校生のみ養育している人、収入が急変した人など
↓申請必要

■問合せ先
福祉課 ☎(32)5120
専用コールセンター
☎0120(400)903

新型コロナワクチン最新情報

4回目接種が始まりました

■問合せ先 健康課 ☎(32)5121

多可町では、6月から新型コロナワクチン4回目接種が始まっています。現時点での最新情報をお知らせします。
※この情報は、6月20日時点のものです。

●7月の接種予定

7月接種場所は、下記のとおりです。
町内の接種予約は、すべてインターネット、またはコールセンターへの電話予約で受け付けています。接種券が届いたら、予約することができます。集団、個別ともに3回目接種の人も予約が可能です。なお、初回(1・2回目)接種は電話予約のみとなります。

●集団接種

- ◆ワクチン モデルナ
- ◆接種場所 多可町健康福祉センター(アスパル)
- ◆接種時間 午後1時～3時
- ◆実施日 次のとおり

7月の実施日 ○で囲んでいる日のみ

日	月	火	水	木	金	土
					1	2
3	4	5	6	7	8	9
10	11	12	13	14	15	16
17	18	19	20	21	22	23
24	25	26	27	28	29	30
31						

※8月の予定は決まり次第ホームページなどでお知らせします。

■多可町コールセンター

☎(32)5670 (平日午前9時～午後5時)

■インターネット予約

接種券に同封されているチラシにアクセス方法が記載されています。
※毎週月曜日の8:30～9:00は、メンテナンスのため予約できません。

●個別接種

◆ワクチン ファイザー

町内の医療機関で、個別接種を実施しています。接種日、時間帯は医療機関によって異なります。詳しくは、町ホームページかコールセンターにご確認ください。
※医療機関への直接のお電話はご遠慮ください。

■中区

- ・多可赤十字病院
- ・矢持医院
- ・近藤内科消化器科医院
- ・山本医院
- ・ながお整形外科
- ・おひさまにこにこクリニック

■加美区

- ・町立松井庄診療所
- ・町立杉原谷診療所

■八千代区

- ・多可町国民健康保険八千代診療所
- ・いとう内科伊藤医院

●4回目接種の対象者

- ① 満60歳以上の人
- ② 満18歳以上60歳未満で、基礎疾患などがある人

【②に該当する人の接種券申請について】
引き続き、接種券発行申請を受け付けます。接種を希望する人は、コールセンターまでご連絡ください。



●4回目接種券発送予定(60歳以上)

発送日	3回目接種日
7月1日	2月18日～23日
7月8日	2月24日～28日
7月15日	3月1日～7日
7月22日	3月8日～14日
7月29日	3月15日～31日

※状況により変更する場合があります。

4回目接種開始にあたって
西脇市多可郡医師会副会長 矢持医院 院長 矢持 健

新型コロナウイルスの新規感染者数は減少し、以前の生活に少しずつ戻りつつありますが、第5波のピーク時とあまり変わりなく高い水準です。60歳以上と、18歳以上60歳未満の基礎疾患のある人を対象に、4回目のワクチン接種が始まりました。ワクチンの効果は絶対的なものではなく、過去に副反応が発生した人もあり、決して無理強いはいしません。しかし、あなたと周りの人を守るため、もし病原性の高い変異ウイルスが出現したときの予防のためにも、接種をお勧めします。ファイザー製、モデルナ製とも有効性に大きな差異はなく、どちらでも構いません。3回目未接種の人も、この機会に申し込みされたら良いと思います。そして、規則的な食生活と適度な運動がワクチン効果を上昇させるでしょう。

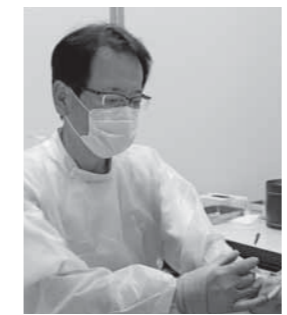

●小児(5～11歳)接種も引き続き行っています。

- ・接種場所 おひさまにこにこクリニック
- ・7月の接種日 7月2日(土)・23日(土)
- ・予約先 多可町コールセンター ☎(32)5670



●7月の接種券発送予定(3回目接種まで)

- 初回(1・2回目)接種
 - ・対象 6月に5歳の誕生日を迎えた人
 - ・発送日 7月1日(金)
- 3回目接種
 - ・対象 8月に3回目接種の対象になる人 ⇒3月に2回目接種を終えた人
 - ・発送日 7月15日(金)

教えて！
4回目接種

Q&A

Q 4回目接種は、3回目接種からのくらいの間隔をあけたら接種できますか？

A 4回目接種は、3回目接種の完了から5カ月以上あけて実施します。

Q 60歳未満は基礎疾患などがないと受けられないのですか？

A その通りです。ただし、新型コロナウイルス感染症にかかった場合の重症化リスクが高いと医師に認められた人も接種は可能です。

Q 初回(1回目・2回目)接種をまだ受けていませんか。これからでも間に合いますか？

A 大丈夫です。コールセンターまでご連絡ください。

7月中旬から送付 新しい後期高齢者医療費保険者証を 送付します

被保険者証の更新日は、毎年8月1日です。
7月中旬に新しい被保険者証を送付します。
負担割合に「2割」が追加
10月1日から、後期高齢者医療制度の一部負担金の割合が見直され、「1割」「3割」に加え、「2割」が追加になります。

9月末までの被保険者証を交付
制度改正に伴い、8月の更新時期には、すべての人に、有効期限「令和4年9月30日まで」とした被保険者証を交付します。10月1日以降の被保険者証は、9月下旬に送付予定です。

問合せ 住民課 ☎(32)2383

7月中旬から送付 後期高齢者医療費保険料額決定通知書 を送付します

75歳以上の被保険者へ、今年度の後期高齢者医療保険料額決定通知書を送付します。

保険料の軽減措置
①同一世帯内の被保険者と世帯主の令和3年中の総所得金額などが基準値以下の場合、均等割が軽減されます。
②制度に加入する前日に、会社の健康保険などの被扶養者であった人は、所得割額の負担がありません。資格取得後2年を経過するまでの月までの間に限り、均等割額が5割軽減されます。(一部例外あり)

保険料の支払方法
①特別徴収：年金からの支払い
②普通徴収：口座振替、または納付書での支払い

保険料の計算方法
令和3年中の所得に応じて計算します。
※詳しくはお問い合わせください。

問合せ 税務課 ☎(32)2386

7月下旬から送付 新しい国民健康保険被保険者証を 送付します

対象者には、7月下旬に新しい被保険者証を特定記録郵便で送付します。

令和5年7月1日までに70歳になる皆さんへ
70歳になった翌月に、高齢受給者証を兼ねた被保険者証に切り替えます。有効期限は、誕生日の末日に設定しています。

令和5年7月31日までに75歳になる皆さんへ
75歳になった日から、後期高齢者医療制度へ切り替わります。75歳になられる前に、兵庫後期高齢者広域連合から、被保険証が送付されますので、ご確認ください。

問合せ 住民課 ☎(32)2383

新型コロナウイルス感染症の影響により、 一定以上収入が減少した人へ 税金・保険料の減免のご案内

■減免の対象になる税金・保険料

令和4年4月1日から令和5年3月31日までの間に納期限が設定されている国民健康保険税・後期高齢者医療保険料・介護保険料

■対象

- ①新型コロナウイルス感染症で、主たる生計維持者が死亡または重篤な傷病を負った世帯 → **全額免除**
 - ②新型コロナウイルス感染症の影響で、主たる生計維持者の収入減少が見込まれる世帯 → **一部を免除**
[具体的な要件] ※すべてに該当する世帯
- ・事業収入や給与収入など、収入の種類ごとに見た収入のいずれかが、前年に比べて10分の3以上減少する見込みである
 - ・前年の所得の合計額が1,000万円以下である
 - ・収入減少が見込まれる種類の所得以外の前年の所得の合計額が400万円以下である
- ※減免の対象になるかなど、詳しくはお問い合わせください。

■問合せ 税務課 ☎(32)2386

申請が必要ですが 介護保険制度の各種減額・免除等認定証 の更新時期です

介護保険制度のサービスの利用にかかる各種減額・免除などの認定を受けている人は、有効期限が7月末日です。
引き続き認定を受ける場合は、改めて申請が必要です。
更新の人には案内を送付します。

申請場所
福祉課、加美プラザ、八千代プラザ

※申請書類は、各申請場所に置いてあります。

対象
①食費・居住費にかかる「介護保険負担限度額認定証」
②社会福祉法人でのサービス利用などにかかる「社会福祉法人等利用者負担軽減確認証」

※詳しくはお問い合わせください。

問合せ 福祉課 ☎(32)5120

『住民税非課税世帯等に対する 臨時特別給付金』について

新型コロナウイルス感染症の影響が長期化する中、さまざまな困難に直面した方々が速やかに生活・暮らしの支援を受けられるよう、令和3年度で実施した住民税非課税世帯等臨時特別給付金を令和4年度に一部改正を行い給付します。

■給付額 1世帯あたり 10万円
※令和3年度実施した給付金を受給済みの世帯に対して再度給付するものではありません。

■対象 ①住民税非課税世帯
②家計急変世帯

■申請方法

- ①**住民税非課税世帯**
対象世帯には、多可町から「確認書」を送付します。
- ②**家計急変世帯** ご自身での申請が必要です。

■申請期限 9月30日(金)まで
※詳しくは、多可町コールセンターにお問い合わせください。

■問合せ 多可町コールセンター ☎(27)7080
(平日 午前9時～午後5時)

7月中旬から送付 国民健康保険税の納税通知書を送付 します

国民健康保険税は、国民健康保険財政の基本となる大切な財源です。必ず納期限までに納付をお願いします。

医療費は年々増加しており、それに伴い国民健康保険税を高くしていく必要があります。多可町では、財政調整基金を活用し、急激に税率が上がらないように調整しています。

年金からの特別徴収

年金からの特別徴収の人は、9月下旬に納税通知書を送付します。

○問合せ 税務課 ☎(32)2386

倒産・解雇などで離職した人への軽減措置

- 対象 次のすべてを満たす人
- ・離職日に65歳未満の人
- ・雇用保険の特定受給資格者または特定理由離職者

■期限
離職した翌日から翌年度末まで

- 必要書類
- ・雇用保険受給資格者証
- ・国民健康保険被保険者証

○問合せ 住民課 ☎(32)2388

令和4年度国民健康保険税率		医療保険分	後期支援分	介護保険分
		0歳～74歳	0歳～74歳	40歳～64歳
所得割額	世帯の国民健康保険加入者の所得に応じて加算	6.12%	2.55%	2.27%
均等割額	世帯の国民健康保険加入者数に応じて計算(加入者1人あたり)	25,200円	10,200円	11,900円
平等割額	世帯あたりで計算(1世帯あたり)	17,700円	7,200円	6,000円
賦課限度額	年間保険税の世帯あたりの上限	65万円	20万円	17万円

あま〜い誘いにご用心!

あやしいときは消費生活センターへ!

令和3年度相談件数97件(昨年度比-12件)

消費生活センターでは、消費生活全般に関する苦情や問い合わせを、相談員が公平な立場で処理します。詐欺の手口は年々巧妙化しています。令和4年4月1日から成人年齢が18歳に引き下げられ、高齢者だけでなく、若年層の消費者トラブルの増加も懸念されます。あやしいと思ったら、早めに相談しましょう。

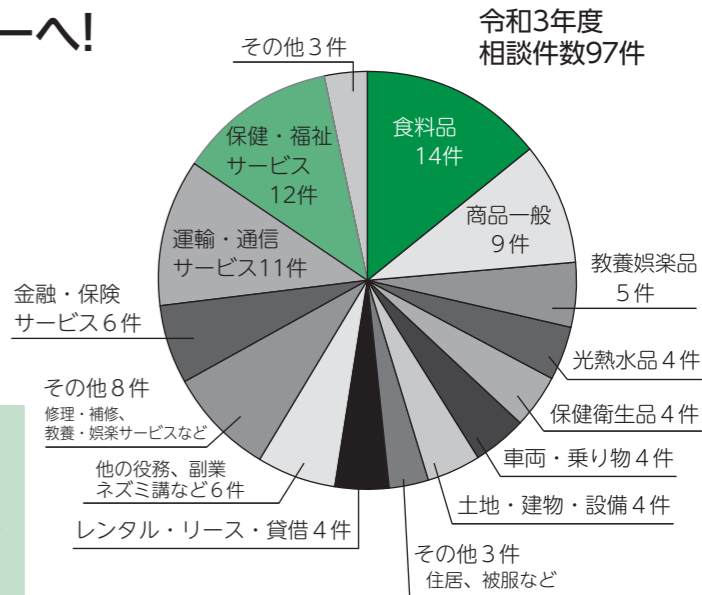

相談の傾向

販売方法別では「通信販売」が圧倒的に多く、「店舗販売」「電話勧誘販売」と続きます。年代別では60歳代(32%)、70歳以上(23%)、50歳代(12%)と続き、60歳代以上が全体の半数を占めています。新型コロナウイルス感染拡大で、「おうち時間」が増えたこともあり、インターネット通販トラブルが幅広い年代で急増しています。商品分類では健康食品や海産物などの「食料品」が最も多く、介護保険料などの「還付金詐欺」、シロアリ・ゴキブリ駆除、脱毛エステなどの「保健福祉サービス」、インターネット回線や携帯電話サービスなどの「通信サービス」と続きます。

■消費生活センター(生活安全課内)
専用ダイヤル ☎(32)3322

昨年度の事例

- ◆定期購入(インターネット通販)
 - ・「期間限定」「お試し」「解約保証」などのお得情報で申し込んだら定期購入になっていた。
 - ・「いつでも解約可能」なのに解約電話が繋がらない。
 - ・初回限定500円なのに解約するなら通常価格との差額を請求された。
- ◆電話勧誘にご注意!
 - ・「電気代が安くなる」と言われて検針票の情報を伝えたら電力会社契約が変更されていた。
 - ・「簡単に儲かる」副業サイトに登録後、電話サポートで高額有料プランを勧められた。
- ◆迷惑メール、詐欺メール
 - ・メールに記載されているURLをクリックすることで偽のサイトに誘導される。
 - ・大手企業を装って、クレジットカード番号、暗証番号、パスワード、アカウントIDなどの個人情報を搾取るフィッシング手口が多く発生。
- ◆SNSをきっかけとしたトラブルの増加
 - ・SNS広告から偽通販サイトに誘導された。
 - ・「チケットを譲る」との書き込みを見て代金を支払ったがチケットが届かない。

募集

住み慣れた地域で働く
ケア・アシスタント募集

ケア・アシスタントとは
兵庫県が支援する「地元での新しい働き方」で、介護保険施設や在宅介護サービス事業所で、業務をサポートする仕事です。

就業期間

9月1日〜11月30日(3カ月)

勤務形態

週3日 3時間勤務(ほか応相談)

勤務場所

特別養護老人ホームゆりの荘

【説明会開催】

とき 8月1日(月)午後2時〜

ところ 楽久園(八千代区俵田)

問合せ 社会福祉法人 楽久園

☎(37)0174

お知らせ

多可町ふるさと夏の夏まつり
開催中止のお知らせ

8月15日に予定していた「令和4年度多可町ふるさと夏の夏まつり」は、会場周辺の安全確保の問題と、新型コロナウイルス感染症拡大防止を考慮し、中止とします。

表彰

全国市町村教育委員会連合会
会功労者表彰・兵庫県市町村教育委員会連合会功労者表彰

(元多可町教育委員)
熊田正博さん(門前)



平成13年から令和3年までの長きにわたり、教育委員、教育委員長、教育長職務代理を歴任し、多可町の教育の発展に尽力されました。

兵庫県功労者表彰
自治功労

笹倉康司さん(西脇市)
(元多可町副町長)

平成26年から令和3年までの長きにわたり、多可町副町長として住民福祉の向上に努め、温厚誠実な性格と卓越した識見と指導力で、多可町行政の発展に尽力されました。

表彰

瑞宝小綬章
(元北はりま消防組合消防正監)
藤本喜一さん(的場)



昭和45年から41年の長きにわたり地域防災に尽力され、消防防災の任務を遂行し、消防行政の発展に貢献されました。

藍綬褒章

(元調停委員)
渡辺友江さん(下三原)



平成16年から令和4年までの長きにわたり、調停委員を務められ、温厚誠実な人柄で人に寄り添い、調停制度のために尽力されました。

兵庫県功労者表彰
自治功労

吉田孝司さん(鍛冶屋)
(元西脇市副市長)

平成25年から令和3年までの長きにわたり、西脇市副市長として市政の発展に尽力されました。

兵庫県功労者表彰
自治功労

清水俊博さん(安楽田)
(元多可町議会議員)

平成15年から現在に至るまでの長きにわたり、旧中町議会議員、多可町議会議員を務め、優れた識見と円熟した人格で町政の発展と地方自治の振興に貢献されました。

兵庫県功労者表彰
女性活動功労

藤浦重美さん(高岸)
(元兵庫県連合婦人会理事)

平成26年から令和2年までの長きにわたり、兵庫県連合婦人会理事、多可町婦人会会長を務め、婦人会活動に積極的に取り組み、住みよい地域づくりに貢献されました。

相談窓口

※感染対策のため、変更、中止になる場合があります。

相談名	日時・相談員	場所	担当課(電話番号)
心配ごと相談	7月7日(木)10:00~正午	役場本庁舎201会議室	福祉課 ☎(32)5120 ※できるだけ相談日の1週間前までに予約をお願いします。 ※相談時間は1人1時間以内です。
	8月4日(木)10:00~正午	役場本庁舎201会議室	
	7月12日(火)10:00~正午	加美プラザ相談室	
	7月19日(火)10:00~正午	八千代プラザ相談室	
身体障がい者相談	7月1日(金)13:30~16:00	役場本庁舎101相談室	福祉課 ☎(32)5120 【障がい者相談支援センター】 ☎(32)5180 平日9:00~17:00(福祉課内)
	8月1日(月)13:30~16:00	役場本庁舎101相談室	
生活困窮相談	7月14日(木)13:00~16:00	役場本庁舎101相談室	自立相談支援センター ひょうご ☎079-284-5514 ※要予約
人権相談	7月8日(金)10:00~正午	八千代プラザ	多可町隣保館☎(32)1389 (人権啓発推進室) ※要予約
	8月10日(水)10:00~正午	加美プラザ	
行政相談	7月21日(木)10:00~正午	八千代プラザ相談室2	企画秘書課 ☎(32)2381
社会保険労務士 無料相談	7月5日(火)・19日(火) 13:00~16:00	役場本庁舎101相談室	県社労士会西脇支部☎0795(72)0949 ※電話での相談はできません。
行政書士無料相談	7月20日(水)13:30~16:00	役場本庁舎101相談室	県行政書士会東播支部 ☎(36)0517※事前予約可
税理士による 税の無料相談	7月14日(木)13:00~16:00	役場本庁舎103相談室	近畿税理士会西脇支部 ☎(22)3245 高橋会計事務所内
消費生活 ・多重債務相談	火・金曜日 10:00~正午/13:00~16:00	役場本庁舎 ※月・水・木は、西脇市役所 でも相談できます。☎(22)3111	消費生活センター☎(32)3322 ※予約優先
多可っ子悩み相談	月~金曜日(祝日は除く) 9:00~17:00	電話受付のみ	多可町青少年育成センター ☎(32)3423

母子保健事業と健康づくり事業

■問合せ先 健康課 ☎(32)5121

すくすく 2か月児教室	7月27日(水) 9:45~10:00 R4年5月1日~5月31日生 子育てふれあいセンター	のびのび 子育て相談	7月21日(木) 9:30~11:30 要予約 アスパル
4か月児健診	7月19日(火) 13:00~ 対象者には個別に案内します。	一般健康相談 (保健師・栄養士)	7月12日(火) 9:30~11:30 要予約 アスパル
もぐもぐ 離乳食教室	8月4日(木) 9:45~10:00 R4年2月1日~3月31日生 アスパル	栄養相談 (病態別)	7月19日(火) 9:00~16:00 1週間前までに要予約 アスパル
10か月 育児相談	7月7日(木) 9:30~11:00 R3年8月11日~10月7日生 アスパル	こころの相談	7月6日(水) 9:30~15:30 ところ:八千代プラザ 要予約
1歳6か月児 健診	7月19日(火) 13:00~ R2年11月1日~R3年1月23日生 アスパル	メンタルヘルス 相談	7月22日(金) 13:30~16:00 ところ:西脇市役所 要予約
母子手帳交付 妊婦健康相談	7月15日(金)・7月26日(火) 8月12日(金) 8:45~10:30 アスパル		

加東健康福祉事務所相談事業 ※要予約

- 専門栄養相談 7月1日(金)13:30~15:00 健康管理課☎42-9365
- こころのケア相談 7月28日(木)13:00~ 地域保健課☎42-9367
- HIV抗体(エイズ)・肝炎ウイルス・梅毒検査・相談
7月7日(木)・21日(木) 13:30~14:10 健康管理課☎42-9436

絆カフェの開催日程

- 問合せ先 ふくし相談支援課 ☎(30)2525
- 絆カフェふきのとう
7月2日(土)午後8時~9時
ZOOMによるオンラインカフェ

5月の入札結果 ■問合せ先 財政課 ☎(32)4771

工事(業務)名	請負額(税込)	請負業者
5月10日入札分		
町道市原西山線 舗装修繕工事	6,094,000円	(株)古来造園土木
町道茂利翠橋線 舗装修繕工事	5,170,000円	共栄建設(株)
町道曾我井森本線 舗装修繕工事	3,025,000円	(有)大量建設
町道豊部50号線 道路改良工事	5,808,000円	(有)大量建設
町道豊部線 区画線設置工事	8,217,000円	(株)古来造園土木
5月24日入札分		
町道的場寺内線 舗装修繕工事	28,160,000円	大志(株)
町道仕出原線 舗装修繕工事	25,520,000円	(有)明建設
町道西脇5号線 舗装修繕工事	10,758,000円	(有)東谷口組
町道大屋中の谷線 舗装修繕工事	10,439,000円	(株)林本興業
グリーンプラザ改修工事設計監理業務委託	1,210,000円	(株)創夢建築設計
上水道にかかる点々補修工事	2,717,000円	大志(株)
町道鳥羽清水線 交通安全施設整備工事	1,771,000円	大志(株)
多可町水道事業アセットマネジメント 計画策定業務委託	8,415,000円	(株)相互設計事務所

サマージャンボ7億円
(1等5億円・前後賞各1億円合わせて)
サマージャンボミニ3,000万円
(1等3千万円)
この宝くじの収益金は市町村の明るく住みよいまちづくりに使われます。
7月5日(火)2種類同時発売! 発売期間 7/5(火)~8/5(金) 抽せん日 8/17(土)
公益財団法人兵庫県市町村振興協会 各1枚 300円

北はりま職業訓練センター
各種講座のご案内

■問合せ先 北はりま職業訓練センター ☎(23)4326

資格取得やスキルアップなど目的に応じたさまざまな講座を開催しています。ホームページで詳しく紹介しています。

講座名	期間など	受講料
監督者訓練 仕事の教え方(2日間)	7月28日~7月29日 午前10時~午後4時	16,000円
監督者訓練 人の扱い方(2日間)	8月30日~8月31日 午前10時~午後4時	16,000円
医療事務技能認定コース	9月3日~10月22日 午後10時~午後4時(土曜日・8日間) ※最終日のみ午後5時	30,000円 教材費 13,000円
介護職員初任者研修	9月24日~3月18日 午前9時~午後4時(土曜日・22日間)	51,000円 教材費 6,600円

※受講料は税込みです。申し込みなど詳細はお問い合わせください。
※雇用保険に加入されていない方は、受講料に3,000円が加算されます。



文芸たか

【俳句】

老鶯の喉の潤い絶好調
よもぎ餅届くや緑つややかに
老鶯や緑の中よりかなきり声
青芝の子らに光の惜しみなく
本堂に昭和の匂ふ甘茶かな
うぐいすや鳴けど鳴いても今一つ

池田義孝

伊藤忠則

宇高美由喜

松下孝裕

安田昇司

元井平三



【川柳】

腰曲るされど心は信一つ
文月の音符に蟬のカタータ
マニフェストみんな似ているマニフェスト
愛に飢えそしてつまづき哀を知る

【詩】

おまえ十九でわたしや二十
今日うれしい二人の門出
三三九度の盃で 山田錦の祝い酒

藤川敏明

寺尾麦人

藤原栄司

やのえみ

仁木孝子

令和3年度交通事故状況

- 町内人身事故件数 20件(令和3年1月~12月)
- 傷者数 26人(死者はなし)
- ※高齢者の事故件数の割合については、令和3年度は55%でした。

夏の交通事故防止運動
7月15日(金)~24日(日)



夏の時季は、日中の暑さを避け、朝夕に活動する高齢者や夏休みに入り屋外で活動する子どもの増加が予想されます。

また、運転する側も暑さによるストレスや疲労等による気の緩みより事故の多発が懸念されます。

誰もが気持ちや時間に余裕をもち、思いやりのある運転を心がけるようにしましょう。

令和4年度国民年金保険料
免除・猶予の申請は7月から

免除・猶予の始期と終期は、7月から翌年6月までです。

令和4年度の免除・猶予を希望する場合は、7月から申請ができますので、忘れずに手続きしましょう。

免除の承認には所得要件がありますので、詳しくはお問い合わせください。

産前産後期間の国民年金保険料免除制度について

■免除期間

出産予定日または出産日が属する月の前月から4カ月間

多胎妊娠の場合は、出産予定日または出産日が属する月の3カ月前から6カ月間

■対象

「国民年金第1号被保険者」で出産日が平成31年2月1日以降の人

■届出期間

出産予定日の6カ月前から

■必要書類

- ①基礎年金番号が確認できるもの、またはマイナンバーが確認できるもの
- ②本人確認書類
- ③母子健康手帳など(出産前に届け出す場合)

■届出先
住民課、加美プラザ、八千代プラザ

年金 Q&A

Q 産前産後の免除は、年金額を計算するときに免除期間として扱われますか。

A 産前産後期間として認められた期間は保険料を納付したものととして老齢基礎年金受給額に反映されません。

Q 出産後に届出することはできませんか。

A 出産後でも届出できます。この場合の産前産後期間は、出産日の属する月の前月から翌々月までの4カ月間となります。

Q 保険料を前納していますが、産前産後期間の保険料は還付されますか。

A 保険料を納付されている場合、産前産後期間の保険料は還付されません。

障害福祉サービスの利用者負担更新について

ホームヘルプ、通所サービス、入所施設、グループホーム、就労継続支援などの障害福祉サービスの利用者負担は、障がい者本人の所得などの状況に応じて、負担上限月額を設けています。

年に一度、6月末に更新

利用者負担上限額は、年に1回見直して更新することになっています。

制度上、6月末で更新する人が多く、対象者には、4月下旬に案内を送付しています。

受給者証の適用期間を確認しましょう

福祉課では、更新の申請書を提出された人から順次、令和4年7月以降に利用できる受給者証を交付しています。

お持ちの受給者証の「利用者負担に関する事項」のページの、「適用期間」の期限が、「令和4年6月まで」と記載されている場合は、更新が必要です。

※更新がまだの人は、福祉課までお問い合わせください。

オストメイト、知っていますか？

さまざまな病気や事故などで、お腹に排泄のための「ストーマ(人工肛門・人工膀胱)」を造設した人を「オストメイト」といいます。

オストメイトは、ストーマ用装具を装着することで、積極的に社会参加をすることができますが、外見ではわかりづらい内部障がいであるため、社会的な理解が十分に進んでいないことがあります。

オストメイト体験懇談会の案内

とき 7月10日(日)
午後1時20分～4時20分
ところ 加東市社福祉センター
※詳しくはお問い合わせください。
問合せ先 日本オストミー協会 兵庫県支部
☎078-371-1830

町長室から
こんにちは

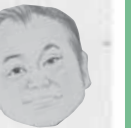

多可町長 吉田 一四 かずし

7月に入り、暑い日が続いておられます。熱中症対策に心がけ、のどが渇く前の水分補給や室内での冷房機能の的確な利用をお願いします。

去る5月20日に、内閣府がSDG18年度より進めている「SDGs未来都市」に多可町が選定され、野田内閣府特命担当大臣から直接選定証を授与して頂きました。

この制度は、経済・社会・環境の三側面の統合的取り組みにより、新たな価値の創出を通して持続可能な開発を実現する可能性が高い自治体を選定するもので、兵庫県では姫路市・明石市・西脇市について4番目で、町としては初めての選定となります。

子どもから高齢者、障がい者などあらゆる地域住民と事業所が支え合いながら自分らしく活躍する「地域共生社会」への取り組みとして、地域共生社会推進会議のメンバーを中心とした「コークゼミ」があったかは「とらいいん」の活動や、子どもが持つ生まれた個性を十分に伸ばしながら成長できる子どものも最善の利益を推進する教育、

さらには、西日本で唯一のクアオルト(健康保養地事業)認定のコースを活かした健康ウォーキング事業などの取り組みが評価されました。

クアオルト健康ウォーキングは、森林の持つ魅力や治療力によって、心や体の健康を維持する事業で、町内外から多くの方が参加され、徐々に認知度が高まっています。

脱炭素社会に向け、町面積の約80%を占める森林の整備や、木材を活かした地域経済の活性化など、新たな森林サービス産業の展開が期待できるとされました。

また、多可町独自の仕組みとして、SDGsに共感される皆さんのプラットフォーム「クリアグリントンAKA」を立ち上げ、住民の皆さん、事業所、支援企業、大学、金融機関などが交流・協力を通して、地域の課題解決や仕事の創出を目指すとする取り組みも、持続可能なまちづくりが期待できると評価いただきました。

この未来都市選定は、職員提案からスタートし結実しましたが、持続可能な町の可能性は、何よりも地域の皆さんの技術や工夫など、不断の取り組みによるものと、大変喜んでいる所でもあります。

多くの皆さんのおかげでいただいたこの選定を、今後は広くPRして、持続可能な行政運営を進めて参ります。

ふれあふ
問合先 人権啓発推進室
☎(32)1389

ジェンダー

今一度、男女共同参画について考えます。

ジェンダーギャップ指数(男女格差の度合い)は世界の中で、日本の順位はどれくらいでしょうか。日本は、結果を集約できた156カ国の中で、120位ととても低い数値です。(2021年)

残念ながら日本はジェンダー平等とはほど遠く、「男女が共に活躍できる社会」とはいいがたい結果です。

先進国といわれる中で最低レベルですから、ジェンダー平等に向けて、かなりの努力が必要です。あなたは、家庭は、職場は、地域はどうでしょうか。

これまで長い間意識していません。固定化した考えを持っていたりすることがたくさんあります。

私たちはかなりの意識改革をしていかなければなりません。「男は仕事、女は家庭」と、家事

と育児は女性がするものというふうな、明らかに一昔前の考えは少なくなりました。そういった無意識の偏見があるということに自覚することが大事です。

例えば、ママさんランナー・美しすぎる市議・女流作家・女子アナ・男泣き・看板娘・スイーツ男子・男気・女だてら・旦那さん・奥さん・帰国子女・職場の花・内助の功・良妻賢母…

男女共同参画には、多くの取り組みべき課題があります。まず、これまで当たり前のように受け止めて使っていた表現を、一度立ち止まって考え、自らの意識改革を進めてみましょう。

今年度から、各集落においても、集落役員の女性登用について考える機会が増えそうです。

そのようなことを通じて、女性の人権が尊重され、女性が輝く町となるために町民一人一人の意識を高めていきたいものです。

7月より各集落で人権住民学習会が開催されます。進んでご参加ください。



外国人介護技能実習生の受け入れを開始



・毎日、利用者と会うことがうれしいです。
 ・始めは多くの心配がありましたが、職員の皆さんや利用者の方が頑張っている姿を見て、感動しています。
 ・初めての施設でいろいろと困ることもありますが、職員の皆さんはいつも熱心で優しく、仕事を丁寧に教えてくれました。最近は段々慣れてきました。
 今後もよろしくお願いします。



多可赤十字老人保健施設では、5月19日よりベトナムから3人の介護技能実習生を受け入れています。

介護における技能実習生の受け入れは、平成29年度から新たに設けられた職種で、日本の介護技術・技能を習得し、帰国後は習得した技術を活かしてその国の介護の担い手となることが期待されています。

この度、当施設に着任した介護技能実習生は日本語能力が高く、介護技術の取得やコミュニケーション能力の向上に対する意欲も旺盛な実習生ばかりです。

3人はベトナムで看護師や薬剤師の専門学校を卒業した人たちで、多くの施設の募集の中から、赤十字精神に共鳴し、当施設に応募してくれました。実習期間は3年間ですが、実習期間内に介護福祉士の資格取得を目指しており、施設としても実習生の希望が叶うよう、全面的に支援を行っていきます。

消防通信

vol.191

多可出張所 ☎(32)0119
多可北出張所 ☎(35)0119
多可南出張所 ☎(37)0119



火の取り扱いによる火災の防止

夏本番となり、自宅の庭で花火などの火を取り扱う場面が増えてきます。

火の取り扱いについて、正しい知識をもって注意をしながら実施すれば楽しい時間となりますが、間違った知識で、『大丈夫だろう!』と何の注意もせずに火を取り扱っていると、楽しいはずの時間も火災ややけどなどの事故につながりかねません。

楽しい夏を過ごすために、火の取り扱いについて注意点を確認していきましょう。

暑い夏も楽しく快適に過ごせるように、一人一人が火の取り扱いについて正しい知識をもち、火災や事故をおこさないように心がけていきましょう。



子どもの火遊びによる火災を防止しよう

1. 火災の恐ろしさや正しい火の取り扱いについて教える
- 2.ライターやマッチを子どもの手の届くところに置かない
3. 火を取り扱う際は、必ず大人も一緒に行う
4. 火遊びをしていたら注意をする



花火を楽しく安全に遊ぼう

1. 風の強い日は花火をしない
2. 説明書をよく読み、注意事項を必ず守る
3. 必ず大人と一緒に遊ぶ
4. 広くて安全な場所で行う
5. 燃えやすいものは近くに置かない
6. 水バケツを用意し、使った花火は必ず水につける

大会結果

公民館親善ソフトボール大会(シニア)

- 優勝 俵田公民館
- 準優勝 安坂公民館
- 第3位 下野間公民館、三川公民館



俵田公民館



安坂公民館

スポーツ やろつよ!

■問合せ先 生涯学習課 ☎(32)5122

大会参加者募集

公民館親善ソフトボール大会(フリー)

- と き 予選 7月24日(日) 決勝 7月31日(日)
- 対 象 ・多可町在住者で公民館単位で編成するチーム(1公民館で編成が困難な場合は複数公民館で構成可)
- ・原則18歳以上(18歳未満は登録・常時出場ともに3人以下とする。中学生不可)

申込期限 7月10日(日)

公民館親善 男女別家庭バレーボール大会

- と き 8月21日(日)
- 対 象 ・公民館単位のチーム
- ・30歳以上
- ・町内出身者で現在町外に住んでいる人は、ふるさと選手として出場することができます(各チーム2人まで)。

申込期限 7月15日(金)

『地域共生と地域のイメージカラー』

「なんで黒や灰色なん？」

10数年前、あるシニアカレッジで自分の住む地域のイメージカラーを聞いてみました。豊かな森林や海がある地域だったので、「黒」や「灰色」という回答に驚きました。

ある受講生は、「周りは確かに緑いっぱいですが、訪ねて行っても人の気配はするのに出てこない。空家の増加、子どもの減少。この地域の現状から、先行き不安の『灰色』」と説明しました。イメージカラーを「目に見える色」ではなく「心で感じる色」で表現したのです。その人は民生委員でした。

それ以来、機会を見つけてはこの質問をしてみました。必ずといってよいほど、黒や灰色と答える人が何人かいました。

地域共生推進協議会では、コークゼミを通じて地域でのケアを推進する人材の育成を図り、4年間で145人の修了生を輩出しました。要援護者の支援を民生委員だけにお任せするのではなく、関係性のある者が「わ

あったか は〜と通信



■問合せ先 生涯学習課 ☎(32)5122 (地域共生社会づくり推進担当)

が事」としてとらえ、地域「丸ごと」で対応する体制をめざすものです。グループワークでご近所の5年先、10年先を話し合うと、やはりイメージカラーは限りなく灰色に近づきます。

今はなんとかなっていますが、このままではいつかコミュニティの底が抜けてしまうかもしれません。地域のイメージカラー、今一度たしかめてください。



子育てふれあいセンター

子育てふれあいセンター ☎(32)2816



「みんなのひろば」のご案内

と き：7月7日(木)午前10時～11時30分
 ところ：子育てふれあいセンター
 内容：七夕あそび
 持ち物：お茶
 ※地域の方といっしょに、笹飾りを作ったり、ふれあい遊びをしたりして交流しましょう。

「マタニティひろば」のご案内

と き：7月26日(火)午前10時～11時30分
 ところ：子育てふれあいセンター

「ベビーマッサージ」のご案内

と き：7月26日(火)午前10時～11時30分
 ところ：子育てふれあいセンター
 講師：藤原 彩美さん
 持ち物：バスタオル、水分(ミルク・お茶)
 ※予防接種後48時間はできませんので、気を付けてくださいね。

こんなこと
しています♪



「マタニティひろば」

6月からはじまった「マタニティひろば」に、3人の妊婦さんが集まり、交流しました。
 途中からは、赤ちゃんを連れてお母さんたちも合流して、赤ちゃんを抱っこさせてもらったり、妊娠や出産について、いろいろな話をしました。



「妊娠中は冷やさないほうがいいよ!」



「どこの産婦人科に行ってるの?」

「ベビーマッサージ」



たくさんの赤ちゃんとお母さんの参加がありました。ベビーマッサージが終わった後は、手形をとったり、他のお母さんと交流したりしました。



ベルディーホール

ベルディーホール ☎(32)1300 FAX(32)4060



ベルディーホール自主公演事業
ワンコインライブ
「ちびっこ集まれ!マジック&ジャグリングショー」

と き：8月28日(日)午前11時～/午後2時～
 出演：パフォーマー まつだこうき
 発売日：7月9日(土)午前9時～
 料金：各回500円(全席自由)

文化連盟主催「観月会」参加者募集

と き：9月24日(土)午後6時～(予定)
 ところ：加美体育館・加美プラザ
 対象：・芸能発表に参加できる団体・個人
 ・ライブに参加できるバンド
 ・町内の人ならどなたでも参加
 できます。
 申込期限：7月24日(日)



風間杜夫ひとり芝居
『帰ってきたカラオケマン』

と き：9月17日(土)午後6時30分～
 出演：風間杜夫
 料金：S席3,500円 A席3,000円
 B席2,500円(全席指定/未就学児不可)
 発売日：友の会発売中
 一般：7月2日(土)午前9時～

竜馬四重奏THE LIVE 2022in多可町

と き：10月23日(日)午後2時～
 出演：竜馬四重奏
 料金：S席3,000円 A席2,500円
 B席2,000円(全席指定/未就学児不可)
 発売日：友の会7月23日(土)午前9時～
 一般：7月30日(土)午前9時～

チケット好評発売中

ワンコインライブ
『ストリートダンス WS&SHOW』

と き：7月30日(土)
 午後1時30分～/午後3時30分～

児童館だより

中児童館 ☎/FAX(32)4328
 みなみ児童館 ☎/FAX(35)1420



(幼児・小学生向け) 7月ちょこっとシリーズ

※申し込みは上記QRコード、またはお電話でも受け付けます。

- 対象 幼児・小学生とその家族
- 参加費 無料 ※幼児のお子さんは保護者同伴



「たなばたかざり」
ねがいごとをたざくに書いてかざろう♪

と き：7月1日(金)～30日(土) 開館時間内
 ところ：中児童館テラス、みなみ児童館玄関

やってみよう!♪ミニミニたなばたまつり♪
「スーパーボールすくい」と「ヨーヨーつり」

と き：7月9日(土)午前10時～11時30分
 ところ：中児童館
 申込み：7月8日(金)まで

ものづくり!「大きな紙に絵をかこう!」

と き：7月16日(土)午後1時30分～3時
 ところ：みなみ児童館 ※雨天時は室内で「新聞紙遊び」
 申込み：7月15日(金)まで

たかテレビ7月 テレビガイド

たかテレビ局 ☎(35)1001
 火曜日・木曜日の午後5時に番組切替
 月曜日は再放送枠

1日	金	トライやるリポート2022
2日	土	あつたかニュース
4日	月	八千代中学校卒業式
5日	火	月ごとまるごとあつたかニュース
7日	木	多可高校妙見祭
9日	土	あつたかニュース
11日	月	くらし多可まる子育て情報/八千代小卒業式
12日	火	あつたかインフォ
14日	木	あさかこども園運動会/多可の里風土記
16日	土	あつたかニュース
18日	月	中南小卒業式/中北小卒業式
19日	火	たかおこし隊がいく!/あのお店ってどんなところ/多可の逸品
21日	木	多可郡中学校総合体育大会
23日	土	あつたかニュース
25日	月	松井小卒業式/杉原谷小卒業式
26日	火	第114回多可町議会定例会一般質問(前編)
28日	木	第114回多可町議会定例会一般質問(後編)
30日	土	あつたかニュース

那珂ふれあい館

那珂ふれあい館 ☎(32)0685
 FAX(30)2730

7月のイベント 新型コロナウイルス感染対策により、中止になる場合があります。

日	時間	内容	参加費など
2日(土)	9:30~	腕に輝くマジカルストーン まがたまプレスレット	参加費：300円
	13:30~	パワーストーンのキーホルダー まがたまキーホルダー	参加費：300円
3日(日)	9:30~	多可の伝統工芸 杉原紙でつくる 和紙のうちわ	参加費：400円
	13:30~	杉原紙と楮のコラボ こうぞのリース	参加費：200円
9日(土)	9:30~	杉原紙とラベンダーのコラボ 香る和紙のメッセージカード	参加費：300円
	13:30~	多可の伝統工芸 杉原紙でつくる 和紙のランプシェード	参加費：600円
10日(日)	10:00集合	多可町の歴史を体感 東山古墳群めぐり	参加無料 多可ふれあいボランティアガイド
	13:30~	勾玉をカラーリング カラフルまがたまネックレス	参加費：500円
16日(土)	9:30~	考古学博士になれる! 親子で発掘体験	参加費：1組150円
	9:30~	夏バテ防止の伝統和菓子 土用餅 特別講師 溝垣和子さん	参加費：100円 材料費：400円 持ち物：エプロン・三角巾・マスク
17日(日)	9:30~	消しゴムはんこで飾る オリジナルエコバッグ	参加費：500円 小学3年生以下は保護者同伴
	13:30~	伝統技術で編み上げる ミニすだれづくり	参加費：300円
18日(月)	9:30~	Power Up!! BIGなまがたまづくり	参加費：300円
	13:30~	多可の伝統工芸 杉原紙でつくる おばけのランプシェード	参加費：600円
23日(土)	13:30~	ビーズが輝くキーホルダー デコまがたまづくり	参加費：400円
30日(土)	9:30~	日本の夏の風物詩 素焼きの風鈴①	参加費：400円 色つけ8月27日(土)午前
	13:30~	コツコツ貯めて大金持ち!! 素焼きの貯金箱①	参加費：400円 色つけ8月27日(土)午後
31日(日)	9:30~	多可の伝統工芸 杉原紙でつくる はりの貯金箱①	参加費：500円 色つけ8月28日(日)午前
	13:30~	マジカルストーン まがたまづくり	参加費：200円

多可っこそくすくナビ

子育てアプリ
「母子モ」



今月の
おすすめ本

多可町図書館 ☎(32)5170

〈磯貝探偵事務所〉
からの御挨拶



小路幸也 著/光文社

磯貝探偵事務所に、「主人が1か月間も帰ってこない」という捜査依頼が舞い込みます。ノートには、四角形に並べられた地図と謎の数字が残されていただけで、捜査は難航します。

そんな時、偶然に上空から撮影された写真に重大な手がかりが…。

おはなし会

7月9日(土)・23日(土)午前10時30分～ おはなしの部屋
対象：3歳以上

江戸のジャーナリスト
葛飾北斎[中学生向け課題図書]



千野境子 著/国土社

幼い頃から物の形に興味を示し、模写していた北斎。さまざまな流派に属しながらその腕を磨き、社会で起こる出来事を切り取って描くという、ジャーナリストの一面も併せ持っていました。生涯一絵師として生きた彼の生き様が感じられます。

ビブリンピック開催!

期間 7月22日(金)
～8月31日(水)

対象・チャレンジ

- ①幼児 30冊の絵本を読んでみよう!
- ②小学生 50冊読破に挑戦してみよう!
- ③中学生 15冊にチャレンジ!



第68回青少年読書感想文
全国コンクール課題図書

図書館、加美図書室、八千代図書室に置いています。
※貸出期間は1週間です。



多可町で
観光しよう!

商工観光課 ☎(32)4779



第9回 作品募集!
多可町山遊びフォトコンテスト

「多可町の自然」をテーマにした
写真を募集します。

■テーマ■

- ①山遊び部門 ②いきもの部門
- ③ファミリー部門 ④星空部門

■応募方法■

写真共有アプリ『Instagram
(Instagram)』を利用して開催します。

STEP1 多可町観光交流協会公式アカウント
『taka_kanko』をフォロー

STEP2 ハッシュタグ『#多可町山遊びフォトコンテスト
9th』を付けて写真を投稿。

※入賞者へはアプリを通じて連絡します。



ぼくとわたしの作品展



るい
藤本琉生さん(杉原谷小学校5年)

しんじょうのはらいと字を真ん中に書くことを意識して書きました。くり返し練習して納得のいく字が書けました。



『おんぷへ 白いピアノへ
けんぱんへのふしぎなたまご』

はるの
藤田遥乃さん(八千代小学校2年)

たまごに音符をたくさんかきました。クレパスや絵の具の色をまぜてぬったり、細かいところをていねいにぬったりしました。

■応募期間■
令和4年7月1日～
令和5年1月15日

■入賞特典■

- ・グランプリ 1名 賞品10,000円
- ・準グランプリ1名 賞品 5,000円
- ・部門賞 4名 賞品 3,000円
- ・各協賛賞 数名 協賛企業からの副賞
- ・入賞 数名 記念品

■注意点■

- ※多可町内で撮影した写真であること。
- ※1人につき何点でも応募可。
- ※他のコンテストなどで未発表作品に限る。
- ※スマートフォンで撮影した写真でもOK!

観光交流協会
Instagram



『咲かせたいオリジナルフラワー』

ゆうだい
金川祐大さん(中町北小学校4年)

明るい色の花から花火が上がるみたいにして、小さな花がとび出してさきます。むらさき色の花びらは、全部の花がやけどをしないように守っています。



『真面目な顔の自分』

しゅんすけ
鈴木峻輔さん(松井小学校6年)

かみの毛を描くときに、太い線と細かい線を使い分けてかくということを工夫しました。

おいしい給食
秘レシピ

今月のメニュー『かつおのごまみそがらめ』

学校給食センター ☎(30)2101

- 材料(4人分) かつお(2cm程度の角切り) 150g
うすくちしょうゆ 小さじ1
- ★ [酒 小さじ1
 - かたくり粉 適量
 - じゃがいも 大1こ(130g)
 - 揚げ油 適量
 - さやいんげん 3本(20g)
 - 砂糖 大さじ1
 - ☆ [みりん 小さじ1
 - みそ 大さじ1
 - しょうが 1/2片
 - 水 30g
 - いりごま 大さじ1



栄養士のひとり言

甘辛いみそダレが、かつおのクセを和らげてくれるので、苦手な人もおいしく食べられますよ。



- 作り方 ①じゃがいもは2cm程度の角切り、さやいんげんは筋をとって2cmの長さに切り、しょうがはすりおろす。いりごまはすり鉢でする。
- ②かつおと★を合わせ、下味をつける。
- ③②にかたくり粉をまぶし、油で揚げる。
- ④じゃがいもは素揚げする。
- ⑤小鍋で☆をひと煮立ちし、③と④、すったいりごまを入れてからめる。

マイナポイント第2弾開始!

マイナポイントを予約・申し込もう!

9月末までにマイナ
ナンバーカードを申請
しよう!



6月30日から申込みがスタートするのはこの2つ!

※①と②はチャージやお買い物が必要でもらえるポイントです。

マイナンバーカードの
新規取得で
最大 **5,000円分**

※チャージ料の25%(20,000円
に対して5,000円分)となります。
※第1弾のマイナポイントが5,000円相当に
達していない人も引き続き付与します。

①

健康保険証としての利用申込み

7,500円分

②

公金受取口座の登録

7,500円分

1 マイナンバーカードの健康保険証
利用がスタートしています!

どんなことがいいの?

- ・就職・転職・引っ越しをしても健康保険証としてずっと使える!
- ・マイナポータルで特定健診情報や薬剤情報・医療費が見られる!
- ・マイナポータルで確定申告の医療費控除が簡単!
- ・窓口への書類の持参が不要!

どうやって使うの?

医療機関や薬局でマイナンバーカードをカードリーダーにかざすだけで使えます!
(一部対応できない機関があります)

マイナンバーつまづきポイント

暗証番号を忘れてしまった!

暗証番号を忘れた場合や、3回間違っ
てロックされた場合は、住民課窓口で暗証番
号の再設定が必要です。

2 公金受取口座の登録で申請が
簡単便利に!

公金受取口座の登録ってなに?

ご自身がお持ちの金融機関の預貯金口座につい
て、1人1口座を給付金などの受け取りのための
口座として、国(デジタル庁)に登録する制度です。
公金受取口座をあらかじめ登録することで、今
後、給付金などの申請時に申請書への口座情報の
記載や通帳の写しなどの添付や行政機関での口座
情報の確認作業などが不要になります。



注意!

2020年7月以降にマイナンバーカードの健康
保険証としての利用申込みや公金受
取口座の登録が済んでいる人も、
2022年6月30日以降に、①②のマ
イナポイントの申込みが必要です。



よく分かる!
マイナポイント取得ナビ

■問合先 企画秘書課 ☎(32) 2381
住民課 ☎(32) 2383

大募集! ベルディーホールさぽーたーず

ベルディーホールでの公演時に、お手伝い
をしていただける『ボランティア』を募集します。

■内 容 チケットのもぎりや客席案内など

■対 象 高校生以上

■申込・問合先 ベルディーホール
☎(32) 1300



健康やかな成長発達を応援
多可町サポートファイル

学校園において継続した支
援を必要とするお子さんに対
して、保護者と学校園が連携し
て、サポートファイルを作成し、高
校卒業まで活用しながら、健
やかな成長発達を応援します。
現在、多可町では200を超
えるお子さんが所持し、支援に
活用しています。
作成を検討される際は、所属
する学校園、または健康課まで
お問い合わせください。

問合先 健康課
☎(32) 5122



多可町



taka_town



まちフォト

ダイアリー

6/15 (株)木原木材店SDGs バッジ寄贈
多可町産ヒノキでSDGs バッジを制作



多可町がSDGs 未来都市に選定されたことを記念
し、(株)木原木材店様より、多可町産ヒノキを使っ
たSDGs バッジ300個を寄贈いただきました。

このバッジは、北はりま森林組合が出材した原木を、
(株)太田工務店で製材し、(株)木原木材店がプロデュ
ースして制作されました。

代表取締役の木原浩則さんは「自社の事業そのもの
が、SDGs だという誇りを持って取り
組んでいます。今回このような形で町
に貢献できることを嬉しく思いま
す。」と話されていました。



6/15 フルハウス616
30年の歩みに感謝



ベルディーホールの616席が満席で賑わうよう
にとの願いを込めて、平成4年6月16日に設立された
「私設応援団フルハウス616」が、6月15日で解散
を迎え、ありがとうの会が開催されました。

この日は、「フルハウス616の30年の歩み」の冊子
が配布され、奥村和恵団長、宮崎和明副団長、吉田
恵子副団長が30年のあゆみを語られました。長きに
わたりご支援をいただきありがとうございました。

6/4 国道427号「豊部バイパス」開通
地域が待ち望んだバイパス開通



地元の人たちの悲願であった国道427号「豊部バ
イパス」が開通し、記念式典が行われました。

開通式では、豊部神楽保存会による「荒神払い」の
儀や、加美中学校吹奏楽部の演奏が披露され、通り初
めパレードでは、豊部子ども会
の子どもたちが手作りしたプレ
ートを手に、新しい道路を行進
しました。



6/12 登紀子の田んぼで田植え体験
山田錦発祥の誇りを次代に!



中区坂本で、「登紀子の田んぼで田植え体験」が行
われ、地元の人たちをはじめ、ミス酒兵庫など多くの
人が参加しました。来年には、おいしい登紀子ブラン
ド酒として販売を予定しています。

広報担当者 取材日記

企画秘書課 広報担当
kouho_taka@town.taka.lg.jp

今月号の表紙は、八千代中学校のトライやるウィークでの1枚でした。

広報担当でも、1人の生徒を受け入れ、トライやるの活動の様子と一緒に取材しました。

広報担当では、2つの目標を立てました。1つは、広報たか7月号の特集ページを自分で制作する。もう1つは、広報たか7月号の表紙写真を撮影する、でした。

この表紙写真は、一生懸命カメラを手に撮影した中学2年生の1枚です。

3年ぶりに、事業所での5日間の体験という通常のトライやるウィークを実施することができ、生徒たちのいきいきとした姿を取材しました。

受け入れる側も学ぶことが多く、まさにトライやるウィークを共に取り組んだ充実した5日間でした。



今月の税・保険料の納付

■税務課 ☎(32)2386

- 固定資産税 第2期
- 国民健康保険税 第1期
- 後期高齢者医療保険料 第1期
- 介護保険料 第2期

■納付書払 8月1日(月)まで
(コンビニ・スマホアプリ可)

■口座振替日 8月1日(月) 再振替日 8月15日(月)
※口座振替を希望する人は、金融機関でお申し込みください。
再振替日に引き落としができた場合は、役場窓口で納付してください。日曜開庁では納付できません。

今月の火曜延長・日曜開庁

■住民課 ☎(32)2383

■火曜延長窓口サービス

とき 7月5日(火)・19日(火)
午後7時まで

ところ 多可町役場本庁舎

■日曜開庁サービス

とき 7月10日(日)・24日(日)
午前8時30分～正午

ところ 多可町役場本庁舎



西脇多可休日急患センター 当直勤務

■問合せ ☎(23)5380

診察日 日曜日
診察時間 9:00～17:00
ところ 西脇病院救急外来室

- ・病状やけがの様子など、電話であらかじめご連絡ください。
- ・電話が混み合いご迷惑をおかけしますが、しばらくしてからお掛け直しください。
- ・必ず健康保険証をお持ちください。

とき	担当の先生
7月3日(日)	三木 信彦 先生
7月10日(日)	河原 淳 先生
7月17日(日)	富原 均 先生
7月24日(日)	上田 久美 先生
7月31日(日)	天野 昌彦 先生

※西脇市多可郡医師会の先生が交代で、入院を必要としない内科系の軽症患者の診察を行います。

北播磨小児救急医療電話 相談センター

☎0794(62)1371

症状への対応方法などについての助言や適切な受診医療機関の紹介を行います。

相談時間 18:00～22:00
(年末年始・祝日を除く)

兵庫県小児救急医療電話相談でも、相談を受け付けています。☎#8000番
※ダイヤル回線・IP電話は ☎078(731)8899

お墓の知りたいことカタログを無料進呈します。

はじめの
お墓づくり

保存版

A4版
63ページフルカラー

森田石材店

フリーダイヤル ☎0120-4-14830

よい いし やさん は

デイサービスセンター パワーリハビリ倶楽部

リハビリ・マッサージのことならおまかせください。
(介護保険適応)

多可郡多可町中区鍛冶屋846-2

☎0795-30-2708

広告

献血のお知らせ

7月29日(金)
午前11時30分～午後4時
多可町役場1階 多目的スペース

参加者には
記念品を
贈呈します!

自衛官募集のお知らせ

募集種目	資格	受付期間
自衛官候補生	18歳以上33歳未満 (採用予定月に33歳に達していない者)	随時受付
一般曹候補生		7月1日(金) ～9月5日(月)

自衛隊兵庫地方協力本部
青野原分駐所 ☎0794(66)7959

中プラザ駐車場 一部利用制限のお知らせ

多可町商工会館建設工事に伴い、中プラザの駐車場利用を一部制限します。

■期間 令和4年7月
～令和5年3月

■問合せ 生涯学習課 ☎(32)5122



- 【八千代区】
中野間 柳山寺 豊部竹本通男 山野部石塚みさ子 熊野部藤田隆志 豊部寺尾清幸 三谷高橋博幸 三谷高橋澄子 東安田宮崎フミコ 奥中浦川幸代 高岸北藤よし糸 岸上橋本久江 中區 集落 本人 世帯主
- 【加美区】
大袋 藤原 岳直樹 豊部梅田 岳安志 集落 本人 保護者
- 5月1日～31日届出(敬称略)
5月1日～31日届出(敬称略)

100歳お祝い

草別一雄さん(中野間) 5月3日生
迎山ふみ枝さん(筒子) 5月18日生
足立正子さん(西脇) 5月20日生

満100歳を迎えられました。おめでとうございます。

みんなの善意

5月1日～31日

【町への寄付】
生命の貯蓄体操加美教室
市場吉明さん(車いす1台)

おめでた

5月1日～31日届出(敬称略)



▲蜻蛉祭でのパフォーマンス



▲大賞を受賞した作品



▲好きな言葉「心動」(草書)

キラリ☆輝く 多可人

- Vol.198 -



部員との絆が宝物 心が動く時間を大切に

「第26回全日本高等学校書道コンクール大賞(硬筆賞)」 宮崎真央さん(小野高等学校3年)

好きな言葉を書いて欲しい、と頼むと、静かに半紙に「心動」としたためた宮崎真央さん。

宮崎さんは、小野高等学校3年生で、書道部に所属する書道ガールです。

「幼稚園から小学校卒業まで習字を習っていて、高校に入ってから選択授業で書道を選択したことをきっかけに、書道部に入部しました。」

宮崎さんが書道部に入部したのは2年生の春。1年生から入部していたビジネスライセンス部との兼部でしたが、大好きな書道にまっすぐに向き合い、夢中で取り組みました。

そして、第26回全日本高等学校書道コンクールの硬筆の部で大賞を受賞しました。

「得意なのは『草書』ですが、今回コンクールでは、初めてペン字に挑戦しました。受賞したときは本当にうれ

しかったです。」

一つの作品を作りあげるのに、丸1日、夜まで机に向かい続けることもあるという宮崎さん。4月に行われた「蜻蛉祭(文化祭)」で引退を迎えました。

「書道は、1人で打ち込んでするんですが、その周りにはいつも部員がいて、その存在が自分もがんばろうという思いにさせてくれました。『集中力』も大切ですが、何より大切にしていたのは、みんなとのコミュニケーションです。どこの学校のどの部活より仲がよい!そんな自信を持たせてくれる、最高の仲間です。」

蜻蛉祭では、これまでのすべてを出し切り、最高のパフォーマンスを披露した書道部。大きなキャンバスに描いた「繋の文字の上にポツンと落ちたのは、汗と涙、そしてこぼれ出た友情のひとしずく。」

【本庁舎】

代議会議事局	表	☎(32)2380
総務課	表	☎(32)4775
企画課	表	☎(32)2382
財政課	表	☎(32)2381
商工観光課	表	☎(32)4771
産業振興課	表	☎(32)4779
定住推進課	表	☎(32)2388
住民税務課	表	☎(32)4776
住民税務課	表	☎(32)2386
住民税務課	表	☎(32)2383

生活安全課	☎(32)4777
会計課	☎(32)2389
福祉課	☎(32)5120
ふくし相談支援課	☎(30)2525
地域包括支援センター	☎(30)2525
建設課	☎(30)0855
上下水道課	☎(32)2815
教育総務課	☎(32)2384
学校教育課	☎(32)2395
青少年育成センター	☎(32)3423
こども未来課	☎(32)2385

【アスパル】

代議会議事局	表	☎(32)5151
生涯学習課	表	☎(32)5122
健康課(アスパルきず)	表	☎(32)5121
【関係機関】		
中プラザ	☎(32)1250	
加美プラザ	☎(35)0080	
八千代プラザ	☎(37)0250	
多可町図書館	☎(32)5170	
ベルディーホール	☎(32)1300	
子育てふれあいセンター	☎(32)2816	

那珂ふれあい館	☎(32)0685
杉原谷診療所	☎(36)0212
松井庄診療所	☎(35)0029
八千代診療所	☎(37)2010
中ふれあいセンター・隣保館	☎(32)1389
たかテレビ局	☎(35)1001
杉原紙研究所	☎(36)0080
交流会館	☎(35)1600
中児童館	☎(32)4328
みなみ児童館	☎(35)1420

