

広報 たか

天 たかく 元気 ひろがる 美しい まち 多可



ふるさとの味・山田錦
おいしいお酒になりますように…

No.81

7

平成24年7月1日発行 2012

|主|な|内|容|

トライやる・ウィーク	2～5
国民健康保険	6～7
後期高齢者医療	8～9
たかちょうスケッチブック	14～15



トライやる・ウィーク

6月4～8日までの1週間、町内3校の中学2年生が学習の場を地域に移し、さまざまな体験活動を行いました。トライやるを通じて学んだことや感じたことなど、中学生たちの頑張りをお伝えします。

中学生が1週間、学校を離れて地域でさまざまな活動や体験を通して、「働くこと」や「社会」を少しでも感じてくれたらと思います。仕事の厳しさ・楽しさ、あいさつや身だしなみの大切さ、お客様と一緒に働いている人から感謝されたり、認められたりする喜びなど、自分も社会の一員であるということを自覚する大変良い機会です。受け入れていただいた事業所の皆さんには、大変お世話になりました。ありがとうございます。



多可町教育委員会
岸原 章 教育長

教育長に聞く
トライやる・ウィーク

お世話になりました

協力事業所
計80カ所

農林業:北はりま森林組合、高橋園芸、ハーモニーパーク、八千代百姓クラブ、ラベンダーパーク多可
販売:イオ時計店、Aコープかみ店・八千代店、コーナンホームストック中町店、スマイルハシオ、花大、ハンズコテラ、ひょうたんや、ふれっしゅあぐり館、ホームベーカリーボレロ、細田書店、マックスバリュ中町店、マイスター工房八千代、道の駅R427かみ、(有)ふらわ~しょっぷかじま中区店・八千代区店 **宿泊施設:**エーデルささゆり、エコミール加美 **製造:**足立醸造(株)、(株)I.S.T加美、加美電機(株)、桑村繊維(株)、酒井精工(株)、千住金属工業(株)、高原(株)、日本ワキコ(株)、播磨染工(株)、宮崎製畳店 **建築:**岸川産業(株)、共栄建設(株) **飲食店:**エアレーベン八千代、お食事処ニュー高砂、なごみの里山都、レストラン成実 **理美容:**ル・クレール **写真:**TOTAL・PHOTO・LIFEサンダ **ペット:**ペットサロンカレン **幼児教育:**あさか保育園、キッズランドかみ、キッズランドやちよ、四恩保育所、多可町子育てふれあいセンター中区・加美区・八千代区、中町幼稚園、中南にこにこクラブ、中北にこにこクラブ、みどり保育所 **病院:**多可赤十字病院
役場:杉原紙研究所、多可町図書館、たかテレビ局、那珂ふれあい館、ベルディーホール
スポーツ施設:滝野カントリー倶楽部八千代コース、妙見富士カントリークラブ **消防署:**北はりま消防組合多可消防署 **自動車関連:**アクアプラス、加美オート、(有)ドッグファイト、北播ドライブングスクール **情報:**ステップ日原 **郵便局:**鍛冶屋郵便局、八千代郵便局 **金融:**兵庫県信用組合中町支店 **公園:**北播磨余暇村公園、なか・やちよの森公園 **ボランティア・福祉体験:**開拓松葉園、しあわせ荘、社会福祉法人楽久園会、多可町社会福祉協議会加美支部・八千代支部(かみ総合福祉センター・ささゆりふれあいセンター)、宅老所ろまん、のぎく療育園、ヘルシーピラ加美、みどりの家



エアレーベン八千代

豆腐作りやパック詰めなどを体験しました。豆腐は形が崩れやすく、パック詰めするときなどはとても気を使っただけ、うまくできたので安心しました。途中で味見をした出来たての豆腐は、本当においしかったです。飲食関係の仕事をしてみたかったので、良い経験になりました。



高橋園芸

植え付けや出荷の準備などを体験しました。花を育てることが好きなので、作業はとてもやりがいがあって面白かったです。たくさんの花を育てて出荷するのはとても大変な作業で、好きなことでも仕事になると大変だということが実際に体験できて良かったです。



(有)ふらわーしょっぷかじま 八千代区店

花の手入れや配達、袋詰めやフラワーアレンジメントなどを体験しました。花屋さんの仕事に興味があったので体験先に選びましたが、バケツ洗いや段ボールつぶしなどの地味な作業も多くて意外でした。花の水やりでは、種類によってやり方が違ったりして手入れも大変だと思いました。



千住金属工業(株)

機械の材料の入れ替えや梱包などを体験しました。普段入ったことのない工場の中には難しいような機械がたくさんあって、知らないことが知れて良かったです。立ちっぱなしで足も痛いし、働くことの大変さを感じました。工場での仕事に興味があったので、将来の参考になる経験ができました。

言ったことの飲み込みが早く、作業がスムーズに進んだので、感心しました。学校では体験できないことをこうして地域で体験し、将来に生かしてもらえたらうれしいです。



新井さん



高橋さん

ビニールハウスの中での作業は暑くてしんどかったと思いますが、一生懸命やってくれました。こういう経験をきっかけに、若い世代の人も園芸に興味を持ってもらえればと思います。

どの作業にも常に笑顔で明るく取り組んでくれたので、教えがいがありました。そういう姿勢を見ているとこちらが学べる部分もあり、大変勉強になりました。



宮崎さん



松本さん

こちらの指示を素直に聞いて、仕事に打ち込んでくれました。簡単な作業の中でも仕事の大変さなどを感じ取って、良い経験になったと言ってくれたのでうれしかったです。



みどり保育所

子どもたちと一緒に園外保育に行ったり、自分たちでお楽しみ会を開いたりしました。最初は緊張していたけど、接していくうちに子どもたちと仲良くなれたのがうれしかったです。いろんな子どもたちがいることや、遊びながらいろんな事を教える必要なら大変さも学ぶことができました。



八千代郵便局

郵便・貯金の窓口やチラシ配りなどを体験しました。コンピューターの使い方など、覚えることがたくさんあって大変でした。お金の数え方が上手になったけど、本物のお金を数えるときは緊張しました。窓口などでお客さんが声を掛けてくれることがうれしかったです。



加美オート

パンク修理やタイヤ交換、チェーン交換などを体験しました。工具や機械を使った仕事に興味があったので、いろんな知識を身に付けられてうれしかったです。作業だけでなく、お客さんと話したりすることも大事な仕事の一つだということが分かりました。



NPO法人みどり会みどりの家

クッキーを並べたり、パン作りなどを体験しました。パンの形を整えるところが少し難しかったけど、優しく指導してもらい楽しんで作業できました。人見知りな性格なので、少しでも積極的にになりたいと意識して取り組み、常に笑顔で人の話をよく聞くということの大切さを学びました。

子どもの目線に合わせるということが自然にできていて驚きました。積極的に子どもたちと接して打ち解けてくれました。自然体で子どもと楽しんでいたのがとても良かったです。



吉崎さん



土肥局長

元気で若さで、職員たちに刺激を与えてくれました。中学生の手本となる行動をしなければ、と意識することで気が引き締め、自分たちの仕事を見直す良いきっかけになりました。

一つ一つをじっくり体験してもらおうことはできませんでしたが、いろんな仕事を体験してもらえたので良かったです。自分から進んで手伝おうとしてくれたので、気持ち良かったです。



井上さん



藤原施設長

相手の言葉や動作を理解して接することは、とても難しいことですが、積極的に行動する姿勢を見て感心しました。この体験をきっかけに、少しでも福祉の心が根付いてくれればうれしいです。

平成24年度多可町国民健康保険税率が決定

■問合せ 住民課 ☎(32) 2383 3 3 8 3 税務課 ☎(32) 2386 6

国民健康保険税(以下「国保税」)は、国民健康保険(以下「国保」)に加入している皆さんが、病
 気やけがなどで医療機関にかかったときの医療費に充てる大切な財源です。
 国保制度を安定的に運営するため、国保税の納付にご協力をお願いします。

平成24年度国保税率

表1 平成24年度国保税の税率

●国保税=医療保険分+後期高齢者支援金分(支援分)+介護保険分

		医療保険分	支援分	介護保険分
		0歳~74歳	0歳~74歳	40歳~64歳
所得割額	世帯の国保加入者の所得に応じて計算	6.10/100	2.00/100	2.00/100
資産割額	世帯の国保加入者の所有している固定資産税額に応じて計算	7.00/100	2.50/100	2.50/100
均等割額	世帯の国保加入者数に応じて計算(加入者1人当たり)	23,700円	7,500円	9,600円
平等割額	世帯ごとに計算(1世帯当たり)	19,800円	6,000円	5,100円
賦課限度額	年間の保険税の世帯あたりの上限	51万円	14万円	12万円

平成24年度国保税率が表1のとおり決定しました。
 以前から減額に向けて調整してきた「資産割額」を昨年度の税率の半分としました。これは、県内各市町の税率改正の動きや国保の運営を市町村から県単位にしようとする動きなどを踏まえて決定したものです。
 また、資産割額が減額となった分は「所得割額」、「均等割額」、「平等割額」の税額を上げることで全体の財源を確保できるよう調整をしています。
 町では、県内の平均値や県が示す標準保険税率よりも「平等割額」が低い状態にあるため、それぞれの割合

のバランスを保つために今回は特に「平等割額」を増額しています。



倒産・解雇などで 離職した人への軽減

■対象者

平成21年3月31日以降に離職し、次のすべてに該当する人

- ・離職日に65歳未満の人
- ・雇用保険の特定受給資格者または特定理由離職者

■適用期間

離職した翌日から翌年度末まで(最大2年間で、平成22年度課税対象となります)

■軽減額の算定

離職した人の前年の給与所得を100分の30と見なして算定

- 申請に必要なもの
- ・雇用保険受給資格者証
- ・国保被保険者証

国保税の減免
 病気などで生活が困窮している場合や災害などで損害を受けた場合、申請により減免される場合があります。
 ※減免は必ず受けられるものではありません。
 ※申請期限は、各納期限の7日前です。

年金からの特別徴収

次の要件にすべて該当する場合、国保税が年金からの徴収対象(特別徴収)になります。

- ・世帯内の国保加入者全員が65歳以上75歳未満の場合
- ・年金額が18万円以上の人
- ・国保税と介護保険料を合わせた額が年金額の2分の1を超えない人

※特別徴収の対象であっても、これまで国保税を滞納することなく納めている人は「申出書」を提出することにより口座振替での納付に変更できます。

多可町国保の現状

国保で医療を受ける場合、かかった医療費のうち窓口負担を除いた残りの医療費は、国保が負担しています。国保は、加入者の国保税のほか、国や県からの補助金などを主な財源として、医療費などの支出をしますが、財政状況は非常に厳しい状態となっています。その原因としては、収入の

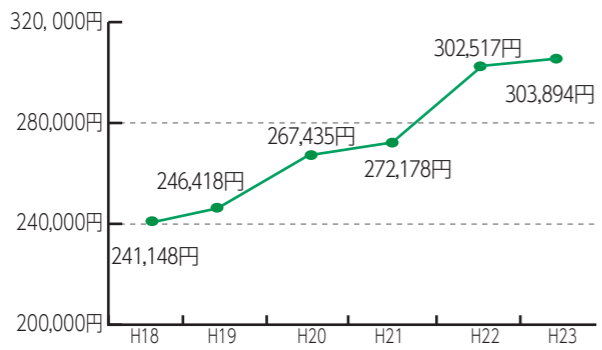

減少と医療費の増加が挙げられます。

表2のとおり平成23年度の加入者一人当たりの医療費は平成18年度と比較すると、約6万3千円増加しています。また、加入者の高齢化、生活習慣病などの慢性疾患の増加、医療技術の高度化などにより、医療費は今後も増加していくことが予想されます。

この増加し続ける医療費を少しでも抑えるためには、一人一人の健康に対する意識が不可欠です。

日々健康で健やかな生活を送るためにも、生活習慣を見直すとともに、町ぐるみ健診の受診など健康管理にも心掛けましょう。

高齢受給者証の更新

国保の高齢受給者証が8月1日で更新となります。対象者には7月下旬に新しい高齢受給者証を郵送します。診療を受ける際には、医療機関などの窓口で「国保被

本人通知制度を開始します

8月1日から、住民票の写しや戸籍謄本などを本人の代理人や第三者に交付した場合に、本人へ通知する「本人通知制度」を開始します。これにより不正請求の早期発見や抑止効果が期待できます。希望する人は、登録が必要です。

■登録できる人

町の住民基本台帳・戸籍

■登録方法

本人確認書類(運転免許証、パスポート、写真付きの住民カードなど)を持って、住民課または加美・八千代プラザまでお越しください。

■問合せ 住民課 ☎(32) 2383 3

お知らせ

住民基本台帳カードが継続利用できます

住民基本台帳法の一部を改正する法律の施行により、7月9日からは、転出・転入に際して、住民基本台帳カード(住基カード)の市町村間での継続利用が可能となります。

なお、電子証明書については、有効期間内であっても失効しますので、別途手続きが必要です。

■転入届の特例

同時に転出する世帯員の中に一人でも住基カードを持っている場合は、窓口または郵送による転出届をした後、新しい住所地の窓口に住基カードを添えて転入届をすれば、転出証明書は必要ありません。

■問合せ 住民課 ☎(32) 2383 3

表2 多可町国保医療費の推移(一人あたり)

診療を受ける際には、医療機関などの窓口で「国保被

後期高齢者医療制度

被保険者証、保険料額決定通知書を送付します

■問合先 住民課☎(32)23383 税務課☎(32)23386
 兵庫県後期高齢者医療広域連合事務局☎078(3)26(326)2021

75歳以上の人と65歳以上74歳未満で一定の障がいがある人を対象とした後期高齢者医療保険の被保険者証と保険料額決定通知書を送付します。
 被保険者証については住民課、保険料額決定通知書については税務課へお問い合わせください。

被保険者証

被保険者証の更新は、毎年8月1日です。7月下旬に新しい被保険者証を郵送しますので、8月1日から新しい被保険者証を医療機関の窓口で提示してください。

なお、保険料の納付状況によっては、有効期限が短い短期被保険者証を送付することがあります。



限度額適用・標準負担額減額認定証

世帯全員が住民税非課税（表1の区分欄で低所得ⅠとⅡに該当）の人は、限度額適用・標準負担額減額認定証（以下「減額認定証」）を提示することで、医療機関ごとに1カ月間に支払う自己負担額が外来・入院とも表1の区分に応じた限度額までとなり、入院時の食事代も減額されます。

減額認定証の更新時期は、毎年8月1日です。現在、減額認定証をお持ちで8月以降も引き続き対象となる人には、7月下旬に新しい減額認定証を送付します。

一部負担金の割合と自己負担限度額

世帯全員が住民税非課税の人で、減額認定証交付の申請をしていない場合は、住民課・加美・八千代プラザのいずれかの窓口で申請してください。

一部負担金の割合と自己負担限度額は、同一世帯内の被保険者の平成24年度の住民税課税所得と平成23年（1月から7月までは平成22年）中の収入額をもとに計算されています。
 なお、世帯状況の異動や所得の変更に伴い随時変更されることがあります。

表1 医療費の一部負担金割合と自己負担限度額など

区分	一部負担金の割合	自己負担限度額(月額)		入院時の食事代の標準負担額 ※1食当たり	該当条件
		個人単位 [外来]	世帯単位 [入院含む]		
現役並み所得者	3割	44,400円	80,100円+(医療費-267,000円)×1% [44,400円]※1	260円	同一世帯に住民税課税所得145万円以上の被保険者がいる世帯の人 ただし、住民税課税所得145万円以上でも収入が一定の金額に満たない人(注)は、住民課または各プラザに申請することにより「一般」の区分となります。
一般		12,000円	44,400円		[現役並み所得者]、「低所得Ⅱ」、「低所得Ⅰ」以外の人
低所得	Ⅱ 1割 Ⅰ	8,000円		210円 [160円] ※2	世帯員全員が住民税非課税 「低所得Ⅰ」以外の人 ◎各所得が必要経費・控除(年金の所得は控除額を80万円として計算)を差し引いたときに0円となる人 ◎老齢福祉年金の受給者
				100円	

※1 []内は過去12カ月以内にすでに3回以上高額療養費が支給されている場合、4回目からの額
 ※2 []内は過去12カ月の入院日数が90日を超える場合、91日目からの額(申請が必要)
 (注) ◎同一世帯に被保険者が1人の場合:被保険者の収入…383万円
 ◎同一世帯に被保険者が1人で70歳以上75歳未満の人がいる場合:被保険者と70歳以上75歳未満の人全員の収入合計…520万円
 ◎同一世帯に被保険者が複数いる場合:被保険者全員の収入合計…520万円

保険料率決定(表2)

後期高齢者医療の保険料率は2年ごとに見直されます。平成24・25年度の保険料率が決定しました。今回の改定により保険料率(均等割額、所得割率)が上昇した要因としては表3のように医療給付費が年々上昇していることが挙げられます。

保険料額決定通知書

平成24年度の保険料額決定通知書と納入通知書を7月中旬、また保険料額決定通知書と特別徴収開始通知書を9月上旬に送付します。

年金からの特別徴収

次の要件すべてに該当する場合、手続きをしなくても保険料が年金からの徴収対象(特別徴収)になります。
 ・年金額が18万円以上の人
 ・保険料と介護保険料を合わせた額が年金額の2分の1を超えない人
 ※「納付方法変更申出書」を提出することにより口座振替での納付に変更できます。
 ※要件に該当しない人は、7月から3月まで毎月の納付をお願いします。

所得が低い人の軽減

①均等割額(表4)
 同一世帯内世帯主と世帯内の被保険者の平成23年中の総所得金額等をもとに軽減されます。
 ②所得割額
 所得割額算定に係る所得(総所得金額から33万円を引いた額)が58万円(年金収入のみ場合は、211万円)以下の人には、5割軽減されます。

被扶養者だった人の軽減

制度に加入する前日に被用者保険(全国健康保険協会(協会けんぽ)、健康保険組合、共済組合などの被扶養者だった人は、所得割はかからず、均等割額が本来5割軽減ですが、軽減措置により9割軽減されます。

保険料の減免

次の要件に該当する場合、申請により保険料の減免を受けることができる場合があります。
 ・災害で大きな損害を受けたとき
 ・所得の著しい減少があったとき
 ・ほかの被保険者や世帯主が死亡したことなどにより、世帯の所得が軽減判定基準以下となるとき
 ・一定期間給付の制限を受けたとき
 ※詳しくは、税務課にご相談ください。

表2 平成24・25年度の保険料の計算方法

$$\begin{matrix} \text{均等割額} \\ 46,003\text{円} \end{matrix} + \begin{matrix} \text{所得割額} \\ \text{〔平成23年中(1月~12月)の総所得金額等(※) - 33万円〕} \times 9.14\% \end{matrix} = \begin{matrix} \text{平成24年度保険料額} \\ \text{(最高限度額55万円)} \end{matrix}$$

※総所得金額等とは、収入額から控除額を引いた金額です。
 (控除額は、公的年金等控除額、給与所得控除額、必要経費のことを言い、所得控除(社会保険料控除、扶養控除など)は含みません)

表3 兵庫県後期高齢者医療の医療給付費と被保険者数の推移



表4 均等割額の軽減

総所得金額等が次の金額以下の世帯	軽減後均等割額	軽減割合
33万円 被保険者全員の各所得(年金所得は控除額を80万円として計算)が0円 上記以外	4,600円	9割
33万円+24.5万円×被保険者の数(被保険者である世帯主を除く)	6,900円	8.5割※
33万円+35万円×被保険者の数	23,001円	5割
	36,802円	2割

※本来は7割軽減ですが、軽減措置により8.5割軽減となります。

平成25年度採用 多可町職員を募集します

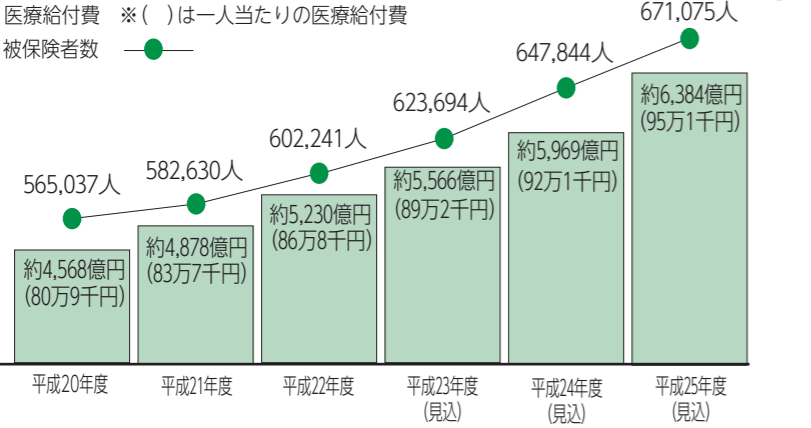
■問合せ先 総務課 ☎(32)2382

- 募集
- ① 一般行政職 2人
 - ② 看護師 1人
- 受験資格
- ① 昭和63年4月2日～平成7年4月1日生まれの人
 - ② 昭和52年4月2日以降生まれの人で、看護師免許を有する人

- 取得見込み可)
- 申込期間 7月17日(火)～8月3日(金)
 - 一次試験 とき 9月16日(日) ところ 中央公民館
 - 試験内容 ① 教養試験、作文試験 ② 適性試験、作文試験

※二次試験は一次試験合格者に通知します。

■受験手続
総務課で「受験申込書」を受け取り、必要事項を記入して提出してください。
「受験申込書」を郵便で請求する場合は、1200円分の切手を貼った宛先明記の返信用封筒(角2号)を同封してください。

嘱託職員募集

- 准看護師 月額18万円 ※別途通勤手当・賞与支給
- 勤務時間 午前8時30分～午後5時15分 (月曜日から土曜日のうち週5日勤務)
- 応募期限 7月24日(火)
- 応募方法 履歴書(自筆・写真貼付・様式自由)を総務課に提出してください。
- 選考内容 面接
- 選考日 申込者に後日連絡
- 問合せ先 総務課 ☎(32)2382
- 賞金
- 看護師 月額20万円

農業委員会新体制スタート

■問合せ先 農業委員会事務局(産業振興課内) ☎(32)2388

5月11日から、農業委員会の新体制がスタートしました。任期満了に伴う町農業委員会選挙で選ばれた18人に、各団体からの推薦による委員6人を加えた24人で、任期は平成27年5月10日までとなっています。今期から定数が減り、各委員の担当区域は下記のとおりです。

■ 次のような場合は農業委員会への申請が必要です。

- ・ 農地を耕作目的で、売買・貸借したい。
- ・ 自分の農地を農地以外の目的に使用したい。
- ・ 農地以外の目的をもって、農地を他人に売ったり貸したりしたい。
- ・ 登記簿上の地目を変更したい。

農業委員担当地域(敬称略)

<p>【中区】</p> <ul style="list-style-type: none"> 伊藤正憲 (門前・安楽田) △寺井利一 (東山・田野口) 徳原光博 (牧野・鍛冶屋) 安平健造 (天田・間子岸上) 藤浦弥宗次 (高岸・奥中徳畑) 藤井賢二郎 (茂利・中村町) 藤本昌行 (安坂・糶屋) 福本憲人 (坂本・曾我井) ◎宮崎正己 (森本・西安田) 山田正壽 (中安田・東安田) 	<p>【加美区】</p> <ul style="list-style-type: none"> 山口達也 (山寄上・鳥羽清水) 廣畑宗治 (轟・山口) 中川好巳 (市原・大袋) △今中佳昭 (三谷・門村) ○梅田浩三 (奥豊部・観音寺) 遠藤 茂 (熊野部・岩座神) 藤田敏夫 (奥荒田・的場) 吉川 清 (寺内・西脇山野部) 	<p>【八千代区】</p> <ul style="list-style-type: none"> △藤井徳孝 (大屋・坂本) 藤井道信 (中村・横屋) ◇門脇 奨 (赤坂・俵田) 岸本博實 (仕出原・下野間) 高原良徳 (下三原・柳三寺) 西川義夫 (中三原・上三原)
--	---	--

◎会長 ○職務代理
◇副会長 △区代表

森林の伐採には伐採届が必要です

■問合せ先 産業振興課 ☎(32)2388

森林の木を伐採する場合は、事前に届け出が必要です。個人の山でも、小面積でも、間伐でも届け出が必要ですのでご注意ください。

森林は、国土の保全、水源の育成、地球温暖化の防止などさまざまな役割があり、わたしたちの生活に無くてはならない財産です。森林を無秩序に伐採することは、森林が持つ機能を失うことだけでなく、山崩れなどの災害を引き起こすなど、私たちの生活に影響を及ぼします。

そのため森林法では、伐採および伐採後の造林が適正に行われるように届け出が必要です。

また、伐採後5年以内に適確な管理が行われない場合は、森林所有者が2年以内に植林をする必要があります。

対象者

森林所有者
※伐採者が森林所有者と異なる場合は、双方の連名で届け出をお願いします。

届出期間

伐採を行う日の90日前～30日前まで

提出書類

- ・ 届出書
 - ・ 伐採する場所の位置図
- ※様式は、町ホームページからもダウンロードできます。

http://www.town.takagi.jp/

■提出先
産業振興課

注意点

保安林を伐採する場合は、別途お問い合わせください。伐採跡地の用途が森林以外で、1ヘクタールを超える場合は林地開発許可手続きが必要です。1ヘクタールを超えない場合でも、0.8ヘクタール以上の場合は小規模開発計画書の提出をお願いします。

※詳しくは、加東農林振興事務所治山課までご相談ください。
☎(42)9425

交通ルールを見直そう

■問合せ先 生活安全課 ☎(32)4777

夏の交通事故防止運動 7月15日(日)～24日(火)

鍛冶屋で交通事故多発

主要地方道多可・柏原線と、平成21年に開通した町道鍛冶屋停車場線、町道鍛冶屋2号線の交差点で昨年からの事故が多発しています。事故の主なもの、交差点での出会い頭の衝突事故です。原因は、一時停止を見落とし、一時停止場所だと知っていても「車は来ないだろう」と考え、安全確認を怠ったことなどが挙げられます。一つ間違えれば死亡事故につながりかねません。

鍛冶屋集落では、以前から地域の皆さんに回覧で注意を呼び掛けるなどの啓発を続けています。町も、県や西脇警察署と一体となつて、大型標識や交差点警戒標識の設置や、一時停止・減速マークの強調など、事故防止に向けて可能な対策を実施中です。

どの交差点でも同じですが、通行するときは十分注意をお願いします。

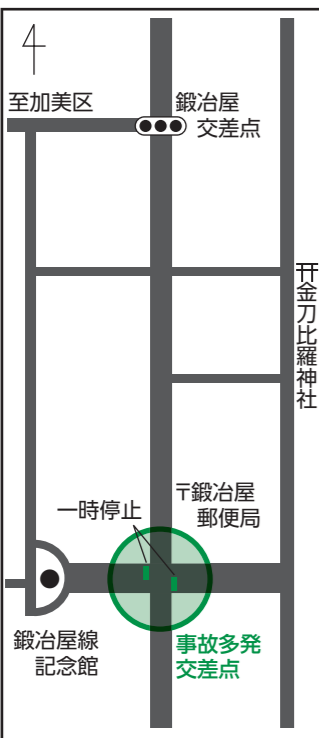

第7回多可町ふるさと夏まつり

■問合せ 夏まつり実行委員会事務局(地域振興課内) ☎(32)4779

今年も夜空を彩る花火とともに、町民総踊りを実施します。

ぜひ、お越しください。

■とき
8月15日(水)

※雨天の場合は、16日(木)に順延します。

■ところ
加美運動公園野球場

盆踊りコンテスト開催

盆踊りに参加する連・チームを募集します。
今年も盆踊りコンテストも開催します。賞を目指して皆さんご自慢の踊りをぜひ披露してください。

■踊り曲

多可町音頭、兵庫音頭、河内おとこ節、1+1の音頭、三田音頭など

■踊り時間 約1時間
午後8～9時を予定

■申込方法

申込書は、地域振興課・中央公民館・加美・八千代プラザにあります。必要事項を記入し、提出してください。

※1連・チームにつき10人以上でお申し込みください。

■申込期限 7月27日(金)

花火募金にご協力を！
事前に各公共施設に募金箱を設置し、当日は会場内で募ります。募金活動を行います。募金活動にご協力をお願いします。



平成25年多可町成人式

■問合せ 生涯学習課 ☎(32)5122

成人式開催日が

1月13日(日)に決定

新成人の皆さんを祝い励ますとともに、成人者としての義務、責任、郷土愛を自覚する機会として開催します。

■とき

平成25年1月13日(日)
(式典)午前10時30分～

■ところ

ベルディーホール

■対象者

平成4年4月2日～平成5年4月1日生まれで、町内中学校卒業名簿記載者もしくは多可町に住民票を有する人



成人式実行委員会を募集します

一生に一度の成人式を自分たちのアイデアで企画・運営をしていく委員を募集します。

■募集人数

各区5～6人

■内容

成人式の司会進行および補佐や、はたちのつどいの企画・運営など

今夏の節電にご協力を！

今夏、北海道電力、関西電力、四国電力、九州電力管内を中心に、電力不足が懸念されます。政府、電力会社においては引き続き供給力の確保に最大限の努力をしますが、それでもなお電力需給と供給力にはギャップが発生することが懸念されます。大変なご迷惑をおかけしますが、節電のご協力をお願い申し上げます。(経済産業省)

7月2日(月)～9月7日(金)の平日、9～20時の間、15%以上の節電にご協力をお願いいたします。

シリーズ第1弾 多可町版・事業仕分けを実施します

明日の多可町を共に描きましょう

●住民の皆さんに「住民仕分け人&判定人」として参加いただきます

専門家の意見を聞きながら事業内容について質問し、事業判定を行う住民参加型の事業仕分けを行います。

■事業仕分け実施日

10月14日(日)
午前9時15分～午後5時15分

■場所 中央公民館

■対象事業 8事業

■住民仕分け人・判定人選定方法
町内在住で18歳以上の住民100人を無作為で選び、その中から希望する人

■募集人数

3人(希望者多数の場合は抽選となります)
※無作為抽出で選ばれた人(候補者)には7月上旬に通知します。

●多可町が目指す事業仕分けは・・・

町の財政を健全に維持し、効率的で持続可能なサービスを提供していくために、町の行っている事業について「そもそも必要なのか」「最適なやり方なのか」などの視点で議論し判定します。

■問合せ 経営企画課 ☎(32)2381

改善などの方向を見いだしていきます。



町長からの手紙

町長 戸田善規

災害への備えは万全ですか？

今日は梅雨の中休みですが、天気予報は台風の接近を伝え、大雨への注意を呼び掛けています。町内では杉原川・野間川など、被災河川の改修はかなり進んだものの、なお工事継続中の箇所もあり、細心の警戒が怠れられません。また、全国的にも山林からの土砂流出には万全な手立てを講じる術がなく、心配ではありません。

落単位で「防災ワークショップ」を順次開催しています。

そこでは、危険個所の確認や避難場所の再認定、災害弱者の救護策、防災情報の適切な伝達方法などについて、真剣な協議をいただいています。

また、多可郡仏教会からは災害時に各寺院様の本堂・境内を避難所として提供いただける申し出を受け、災害協定を結びました。

住民の皆さんには、被害が最も大きい事態を常に想定いただき、自らの避難を含めた対応方法を「確認」ください。

「住民憲章」が輝き出しました。

町内各種団体の総会シーズンが終わり、数多くの種々の団体の活動が、多可町をさまざまな色合いに輝かせています。

今年度の総会から、「多可町住民憲章」の朗唱をお願いしました。

合併から7年目にして、やっと住民の皆さんに住民憲章の朗唱をお願いでき、ご異論なく感じていただけたことにも心から感謝を申し上げます。

皆さんのご協力により、多可町が一つになってきている実感が(私の中で)増しつつあります。皆さん、本当にありがとうございます。

(平成24年6月18日・記)

文芸たか

皆さんの文芸作品をご紹介します。

問合せ 総務課
☎(32)2382



【俳句】

石楠花の色香臉にいつまでも
水満ちてかわず住いの春田かな
木の芽和え心の力戻りけり
杜氏示すグラスの琥珀匂ふ春
遊ぶ子等夕焼けを背に持ち帰る
またひとつ無縁墓増す花祭
巡りけり牡丹の道仏道
野も山も春風駘蕩夢うつつ
【川柳】
住む人の優しさ映す花の笑み

板場 窓月
伊藤 忠則
川本 法綱
畑中 彩水
森野 三秋
安田 昇司
中道 雅峰
芳川 幸子
寺尾 麦人

【短歌】

白き紙一ひら舞いて
なごりおしげにトイレに消えゆく
懐かしき里の祭り唄聞きたれば
待ちいてくれし亡父母浮かび来ぬ
うぐいすの初音聞こゆる日だまりに
草など引きて長居するなり
みぞれより雪となりたる如月の
三谷峠に三極の咲く
天空を仰ぐかのように咲く桜
竹田城跡を誇るが如く

藤川 照美
信天翁
小林 久代
藤原 美子
蔵本 繁子



▲ 森の入り口に設置された看板の除幕

6/9 企業の森づくり事業 「カネカみらいの森」誕生

(株)カネカ高砂工業所、県、多可町、県緑化推進協会の4者の協定による「カネカみらいの森」(八千代区柳山寺)の森開き記念式典が開かれました。当日の式典では看板の除幕式や記念植樹などを行い、参加した約40人のカネカ社員は里山林整備についての講義を受けた後、森に入り下草刈りや間伐作業などに汗を流しました。今後も年に数回の森林保全作業を行う予定です。



▲ 早乙女姿で田植えをする参加者

6/16 登紀子の田んぼで田植え体験 風情豊かな初夏の風物詩

山田錦の田植え体験が、登紀子の田んぼ(中区坂本)で行われました。当日は雨が降り、あいにくの天候となりましたが、参加した約65人は豊作を願いながら一苗ずつ丁寧に植えていきました。また、田植えの後には田んぼの多様性についてのワークショップが行われ、ユーモアを交えた楽しい講義やお絵かきに大人も子どもも引き込まれていました。

6/24 地域を守る 結束の力

町防災センターで、多可町消防操法大会が行われました。各分団大会で優秀な成績を収めた総勢15部が出場し、各部とも日頃の訓練の成果を発揮し見事な操法を披露しました。なお、各部門優勝の熊野部部と市原部は町代表として7月15日(日)に兵庫県広域防災センター(三木市)で行われる北播磨地区消防操法大会に出場します。



▲ 熊野部部の操法



▼ 市原部の操法



大会結果

【ポンプ車の部】

■多可町大会
優勝 第3分団熊野部部
準優勝 第14分団特設第1部
第3位 第14分団特設第2部

■分団大会(中区)
優勝 第10分団特設第4部
準優勝 第10分団特設第2部

■分団大会(加美区)
優勝 第3分団多田部
準優勝 第3分団熊野部部

■分団大会(八千代区)
優勝 第14分団特設第2部
準優勝 第14分団特設第1部

【小型ポンプの部】

■多可町大会
優勝 第2分団市原部
準優勝 第12分団下野間部
第3位 第1分団鳥羽部

■分団大会(中区)
優勝 第9分団中安田部
準優勝 第5分団安楽田部
第3位 第6分団牧野部

■分団大会(加美区)
優勝 第2分団市原部
準優勝 第2分団大袋部
第3位 第1分団鳥羽部

■分団大会(八千代区)
優勝 第12分団中野間部
準優勝 第12分団俵田部
第3位 第12分団下野間部



▲ ポンプ車の部優勝の熊野部部



▲ 小型ポンプ車の部優勝の市原部

6/17 関西フィルハーモニー管弦楽団と歌おう 一流の管弦楽団と夢の共演♪

ベルディーホールで、関西フィルハーモニー管弦楽団演奏会の第1部公演として、公募合唱団との共演が行われました。88人の地元住民で構成される公募合唱団。その年齢幅はなんと8歳から86歳まで。今年の1月の結成から半年かけて準備をしてきました。心通い合い一つになった地元住民の歌声と一流の管弦楽団との共演に、超満員の観客も聴きほれていました。



▲ 一流の演奏をバックに美しいハーモニーを奏でる



▲ オープニングを飾るかわいらしいダンス

6/3 プレオープンフェスタ2012 癒やしの香りに包まれて

ラベンダーパーク多可で、ラベンダーシーズンの到来を告げるプレオープンフェスタ2012が開催されました。会場では、子どものダンスやバンド演奏、焼きそばなどの模擬店のほかに、アロマハンドケアやラベンダーの加工体験などラベンダーパークならではの催しも多数行われ、多くの人でにぎわいました。

みんなに はなまる

昭和40年から平成18年まで長きにわたり消防職員として職務に精励され、平成18年3月に消防監として西脇多可行政事務組合消防長を最後に退職されました。在職中は、消防教室の充実や各戸の防火診断の実施など、防火意識の普及啓発に大きく貢献されました。また、にしたか消防本部の設立に際し、施設整備の近代化・科学化や、通信を重視した広域消防体制の整備に尽力されました。特に、救急業務にあつては、救急波を導入されるなど圏域内外の医療機関との連携強化に積極的に取り組まれました。



危険業務従事者叙勲
瑞宝双光章
近井 清さん(豊部)



▲優勝のラビットチャン

【小学生の部】
優勝 ラビットチャン
準優勝 パボチャン
第3位 キティチャン



▲優勝のチームスシロー

【一般の部】
優勝 チームスシロー
準優勝 ちあふる
第3位 ヘルシーリアン

第7回多可町ビーチボ
ールバレーのつどい
(5月27日)

我が家の アイドル

中区茂利
増田 壮一郎さん・裕子さん
ご夫妻のお子さん

悠 ^{はるひさ} 玖 ^{ゆきの} くん(3歳)
薫 ^{ゆきの} 乃 ^の さん(2歳)



お父さん・お母さんからのメッセージ

マイペースで歌と
ブロックが大好きな
悠玖。

同じものが欲しく
て「私も」とやって
くる妹に自分のもの
を譲ってあげる優し
いお兄ちゃんです。

しっかり者でダン
スと動物が大好きな
薫乃。

何にでも挑戦して
一生懸命ながんばりやさんです。

一人が歌うともう一人が踊りだし、笑顔がいっ
ぱいあふれてとても賑やかです。

それぞれのいい所を伸ばして兄妹仲良く、すく
すく元気に大きくなってね。

【撮影はお母さん】



あいいり
常見 愛莉さん
(八千代西小学校2年)

クラゲの足をグニャグニャにかくのがむずかしかった
です。海の色がきれいにぬれたので本当の海の中
で友だちと一緒に泳いでいる気分になりました。



『海の中を泳いでみたい』



すみれ
高見 堇さん
(中町南小学校5年)

わたしは習字が大好きです。自分では「光る」のとめ
やはらいがうまく書けたと思います。「葉」のバラ
ンスがむずかしくて、ちょっと苦労しました。

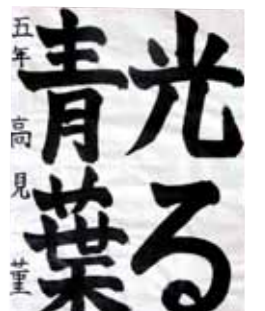

ぼくと私の作品展

毎月、町内の小学生の作品(絵画・書道・工作など)を紹介します。



ゆうた
三枝 雄太さん
(八千代南小学校6年)

字の形をとるのが難しかったです。さんずいへんの
三つの点の形が上手に書けたと思います。これか
らも集中をしていねいに書いていきたいです。



けいご
石塚 啓心さん
(松井小学校3年)

みどりや土やかぎでめい路を作りました。さいご
には、光っている黄色ゴールがある所へ行くよ
いです。行けたらごほうびがあります。

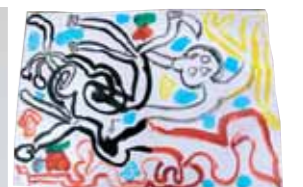

『しぜんのめい路』

楽しいプールが始まるよ♪

中央公園プール(中区)

期 間 7月1日(日)～8月31日(金)
※夏休み期間と7月の土・日曜日
時 間 午前10時～午後6時
休館日 毎週木曜日
料 金 一 般 310円/回
高 校 生 210円/回
中 学 生 以 下 100円/回

海洋センタープール(八千代区)

期 間 7月1日(日)～8月31日(金)
※夏休み期間と7月の土・日曜日
時 間 午前10時～午後6時
休館日 毎週月曜日(7月16日は開館)
料 金 一 般 310円/回
高 校 生 210円/回
中 学 生 以 下 100円/回

水泳教室のお知らせ(海洋センタープールのみ)

期 間	クラス	時 間	対 象	定 員
7月30日(水) ～ 8月2日(土)	A	10:00～11:00	小1～3年生	10人
	B	11:15～12:15	小4～6年生	10人
	C	15:00～16:00	4～6才	8人

※温水プール職員が指導します。

申込方法

- ①アスパル(生涯学習課)で整理番号を取得してください。(電話予約も可能です)
※各クラスとも定員を定めていますので、必ず整理番号を取得してください。
- ②取得した整理番号をもって、アスパル・加美・八千代プラザにて申し込み手続きを行ってください。

受付開始日 7月9日(月)午前9時～受付開始

※定員になり次第、締め切ります。

参加費 1,500円(税込み)

問合せ 生涯学習課 ☎(32)5122

年金コンクールに 応募しよう！



●問合先 住民課
☎(32)2383

公的年金制度の仕組みや重要性を理解してもらうことを目的に、毎年、年金コンクールを開催しています。今年は、ポスター、習字、エッセイを募集します。

優秀な作品は年金広報で発表し、平成25年成人式に配布する年金啓発用パンフレットなどに作品を掲載します。また、応募者全員に記念品を贈呈します。

■応募対象者

- ・町内の中学校・高等学校に在学する生徒
- ・町内在住の人

■作品の規格など

- 【ポスター部門】
- ・B3サイズまたは四つ切りの画用紙サイズ(縦・横自由)
- ・作品の裏面に氏名(ふりがな)を記入してください。
- ・作品には「国民年金」または「年金」を含めた文字を入れてください。

◎「年金は世代と世代の支え合ご」

【習字部門】

- ・半紙の左側に氏名を記入してください。
- ・公的年金制度の理念を題材とした作品にしてください。

◎「相互扶助」、「保障」

【エッセイ部門】

- ・400字詰め原稿用紙3枚程度
 - ・1枚目の1行目に題名、2行目に氏名(ふりがな)を記入してください。
 - ・公的年金制度とのかかわりを題材とってください。
- ◎「わたしと年金」

■応募方法

町内の中学校・高等学校に在学する生徒は、学校を通じて提出してください。そのほかの人は、住民課・加美・八千代プラザへ提出してください。

■応募期限

9月10日(月)
※詳しくは、住民課までお問い合わせください。

7月は現状届・ 所得状況届の提出月です

20歳前に初診日がある傷病による障害基礎年金や福祉年金から切り替わった障害基礎年金・遺族基礎年金を受給している人は、毎年7月が現況届の提出月です。7月初めに日本年金機構から現況届・所得状況届が送付されますので、必要事項を記入し、7月20日(金)

までに住民課へ提出してください。診断書付きの現況届が届いた人は、医療機関で診断書を作成した後に提出してください。

提出がない場合は、年金の支払いが一時停止になりますのでご注意ください。

7月は国民年金保険料の免除・ 猶予の申請月です

免除・猶予の始期と終期は、7月～翌年6月までです。このため、今年6月まで免除・猶予を受けていた人は、7月が申請月になります。

引き続き免除・猶予を希望する人は、住民課で手続きをしてください。

忘れずに
申請を！



ふれあい

「江戸しぐさ」講座

問合先 人権啓発推進室
☎(32)1389

最近見直され注目されているものに「江戸しぐさ」があります。これは、200年以上も前に江戸の町で生まれはぐくまれてきた生活におけるマナーであり、気持ちの良い生活を送るためのルールでもありました。この江戸しぐさの代表的なものとして「傘かしげ」や「お心肥やし」といったものがある。

【傘かしげ】

雨の日に人と人がよくやく擦れ違えるような狭い道で傘を差して擦れ違おうと、お互いにちよつと傘を外側に傾け、軽く会釈を交わしながらぶつからないように通り過ぎることを「傘かしげ」と言いました。このようなお互いに相手のことを

思いやる振る舞いが、ごく自然にできることが大切とされました。

【お心肥やし】

草花の好きな人は水やりをするとき、無言でするのはなく「元気だね」や「水をきらせてごめんね」といった一声を掛けながらします。すると、草花はそれに応えて元気いっぱい美しい花を咲かせます。このように、まず自分の心を豊かにするよう心掛けることで周りの人の心も豊かにすることを、「お心肥やし」と名付け

大切にしました。

このような行動がとれる人は、江戸の町ではきっと大変粹で格好良かったに違いありません。現代に生きるわたしたちも、この「江戸しぐさ」から相手を思いやる心の大切さを学び、日常生活の中でごく自然に行動に表していくことで、気持ちの良い潤いのある暮らしができるようにしていきたいものです。

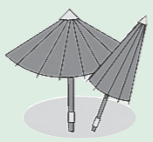

のじぎく文芸賞募集

兵庫県と(公財)兵庫県人権啓発協会では、人権文化の創造や人権課題の解決に関する文芸作品(小説・随想・詩・創作童話)を募集しています。

■応募資格 県内在住・在勤・在学の人

■応募作品 未発表・未投稿(インターネット上を含む)の自作の作品

※1部門につき1作品

■応募期限 9月20日(木)

問合先 (公財)兵庫県人権啓発協会
☎078(242)5355

多可赤十字病院からのお知らせ



赤十字の講習を開催

問合先 多可赤十字病院
☎(32)1223
<http://www.taka.jrc.or.jp/>

※詳しくは、ホームページまたは電話にてお問い合わせください。

日本赤十字社では、皆さんの健康で安全な生活を守るための講習を推進しています。

今年も、家庭での健康管理、看護や介護の知識・技術を習得するための「赤十字健康生活支援講習」や、AEDを使用した一次救命処置や応急手当の知識・技術を習得するための「赤十字救急法基礎・救急員養成講習」を開催します。

■赤十字健康生活支援講習 支援員養成講習

介護の方法や地域での高齢者支援などを学びます。

と き 7月28日(土)・29日(日)
8月4日(土)

午前10時～午後3時30分
(最終日は午後4時まで)

と き 多可赤十字病院

対象者 15歳以上

教材費 1,000円

申込締切 7月10日(火)

■赤十字救急法基礎・救急員養成講習

けがや災害から自分を守り、けが人や病人を正しく救護し、救急隊員の手に託すまでの正しい知識・技術を学びます。

と き 8月19日(日)
8月25日(土)・26日(日)

午後1時～午後5時30分

午前9時～午後5時

対象者 15歳以上

教材費 3,000円

申込締切 7月27日(金)

いずれの講習も、全日程を受講した人には「受講証」を、検定合格者には「支援員または救急員認定証」を後日交付します。

身近な人に何かあったとき「自分に何ができるか」「いざというときに、AEDを使用するのが怖い」など少しでも不安のある人は、ぜひこの機会に講習を受講し、自信に変えてみませんか。

問合・申込先 医療社会事業課
☎(32)3350(内線150)

図書館通信

BOOK GUIDE

多可町図書館 ☎(32) 5170
加美図書室 ☎(35) 0080
八千代図書室 ☎(37) 0250

ホームページ <http://www.library.taka.hyogo.jp/>

【お知らせ】

●木の造形遊び「へんないきもの作ろう！」

とき 7月8日(日) 午前10時～11時30分
ところ 図書館・糞屋公園
講師 来住しげ樹さん
対象 5歳～小学6年生
参加費 300円(保険料・材料費)
(事前申し込みが必要です)



●おはなし会

とき 7月14日(土) 午前10時30分～
ところ おはなしの部屋

●夏休みスタンプラリー

本を読んでクイズに答えよう！
対象 小学生
期間 7月21日(土)～8月31日(金)

●図書館まつり in サマー

とき 7月28日(土)
ところ 多可町図書館
内容
・フィルムカバー講習会
・手作りおもちゃで遊ぼう
・絵本カバーでうちわを作ろう
・布絵本展示 ・特産品販売
・児童おはなし会 ・ジャズコンサート
(※詳しくは折込チラシをご覧ください。)



●手作り絵本教室

「とびだす絵本」～2日間で完成させよう～
とき 8月1日(水)、2日(木)
ところ 図書館
講師 村上祐喜子さん
対象 小学生(事前申し込みが必要です)
参加費 100円

●第58回青少年読書感想文全国コンクール課題図書

図書館、加美、八千代図書室に置いています。
貸出期間は一週間です。

1・2年生課題図書
「ぼくがきょうりゅうだったとき」
ほか



ベルディーだより

EVENT GUIDE

ベルディーホール
☎(32) 1300
FAX(32) 4060

ホームページ <http://www.town.taka.lg.jp/verde/>

12ベルディーホール自主公演事業 発売開始

「PACシーズン・オープニングフェスティバル in多可町」

9月8日(土)
開演：午後2時(開場：午後1時30分)
指揮：佐渡 裕

◆チケット料金《当日500円増》【全席指定】
A席(1階席)3,000円 B席(2階席)2,000円
◆友の会前売開始 7月7日(土)
◆一般前売開始 7月14日(土)

12ベルディーホール自主公演事業 発売開始

第20回「加藤登紀子 日本酒の日コンサート」

10月1日(月)
開演：午後7時(開場：午後6時30分)
◆チケット料金《当日500円増》【全席指定】
乾杯S席 6,000円 乾杯A席 5,000円
2階席 2,000円

◆友の会前売開始 7月7日(土)
◆一般前売開始 7月14日(土)

12ベルディーホール住民企画事業 好評発売中

オペラ「ねこのくにのおきやくさま」

7月14日(土)
開演：午後6時30分(開場：午後6時)
出演：オペラシアターこんにゃく座
◆チケット料金《当日500円増》【全席指定】
一般 2,000円 高校生以下 1,000円

12ベルディーホール自主事業 好評発売中

地域発・文化芸術創造発信イニシアチブ事業 文化庁 AGENCY FOR CULTURAL AFFAIRS

夏のジュニア・ミュージカル2012 「夏梅伝」

7月15日(日)
開演：午後4時(開場：午後3時30分)
◆チケット料金【全席自由】 ※未就学児無料
一般 1,000円 高校生以下 500円

12ベルディーホール自主事業【宝くじ文化公演】 好評発売中

ミュージカル「おもひでぽろぽろ」

7月20日(金)
開演：午後2時(開場：午後1時30分)
出演：わらび座
◆チケット料金《当日500円増》
【全席指定】(宝くじの助成により特別料金)
一般 2,000円 高校生以下 1,000円

那珂ふれあい館

7月の体験イベント
(イベントはすべて要予約)

那珂ふれあい館
☎(32) 0685
FAX(30) 2730

ホームページ <http://www.town.taka.lg.jp/nakafureai/>

日	時間	内容	参加費など
1日(日)	9:30～	裂織(さきおり)体験教室 ～古布がすてきなコースターに♪～	参加費：100円 小学2年生以下保護者同伴
	13:30～	勾玉づくり ～古代人が残したアクセサリー♪～	参加費：150～200円
7日(土)	9:30～	親子で発掘体験 ～考古学博士への第一歩！～	参加費：150円
	13:30～	デコ勾玉作り ～キラキラ光るアクセサリー♪～	参加費：300円
8日(日)	10:00集合	東山古墳群めぐり ～多可町の歴史を学ぼう！～ 多可ふれあいボランティアガイド	参加費：無料
	13:30～	勾玉プレスレット作り ～きれいなプレスレットにしよう♪～	参加費：300円
14日(土)	9:30～	ドキドキ土器作り ～おもしろはにわを作ろう！～	参加費：300円
	13:30～	ちぎり絵教室 ～季節のちぎり絵を作ろう！～ 講師：在田ちか子さん	参加費：100円 材料費：300円～
18日(水)	10:00～	七宝焼き教室 ～七色に輝くキーホルダー♪～ 講師：蔵本繁子さん	参加費：100円 材料費：500円～
21日(土)	9:30～	段ボールオープン&燻製作り ～オープン作りから始めるよ！～	参加費：500円 持ち物：エプロン・三角巾
22日(日)	9:30～	手編み手芸教室 ～手編みの基礎から学べます♪～ 講師：藤原千恵さん	参加費：100円 材料費：別途
	13:30～	七宝焼き教室 ～七色に輝くキーホルダー♪～ 講師：蔵本繁子さん	参加費：100円 材料費：500円～
28日(土)	16:00～	ダッチオープンで鹿肉カレー作り！ ～スパイスの効いた薪になる味♪～	参加費：500円 持ち物：エプロン・三角巾
	19:30～	【夏休み宿題シリーズ】 夜の虫調査隊 ～夜の虫を探そう！虫ムシ調査隊！～	参加費：100円 持ち物：虫かご 小学生以下保護者同伴
29日(日)	9:30～	【夏休み宿題シリーズ】 涼音！風鈴作り ～オリジナルの音色にしよう！～	参加費：300円

※上記以外のイベントや詳しい内容は、お問い合わせください。



▲ストール(手編み手芸) ▲七宝焼き ▲ちぎり絵 ▲裂織(さきおり)

子育てふれあい

活動あれこれ

子育てふれあいセンター
☎(37) 2525

ホームページ <http://www.town.taka.lg.jp/kosodate/>

活動の様子

●いっぱいあそび
★手形足形をとろう ～子どもと共に～



世界に一つ。かわいいカレンダーができました。
★親子あそび ～笑顔がキラキラ～



▲段ボールのすべり台 ▲ママとお散歩♪



▲バルーンを見て大はしゃぎ☆ ▲絵本のつづき。
“いちごをどうぞ”

●学習会をしました☆

救命救急 ～大切な家族の命を守る～
講師：多可消防署職員

ミニ救急車「きゅうちゃん」の前で記念撮影



＜参加したきっかけ＞
○自分の子どもは自分で守れるように勉強しておこうと思いました。
○AEDの使い方を教えてほしいと思っていたので。
職員さんの分かりやすい説明でとても参考になりました。

くらしの 情報館

問い合わせ先

- 【多可町役場】
- 代表 事務局 課 ☎(32)2380
 - 総務課 課 ☎(32)4775
 - 経営企画課 課 ☎(32)2382
 - 地域振興課 課 ☎(32)2381
 - 住民課 課 ☎(32)4779
 - (住宅政策室) 課 ☎(32)2386
 - 生活安全課 課 ☎(32)2383
 - 産業振興課 課 ☎(32)4776
 - 会計課 課 ☎(32)4777
 - 生涯学習課 課 ☎(32)2388
 - 健康福祉課 課 ☎(32)2389
 - 地域包括支援センター ☎(30)2525
 - 【建設・上下水】
 - 建設課 課 ☎(30)0855
 - 上下水道課 課 ☎(32)2815
 - 【コミュニティプラザ】
 - 加美プラザ ☎(35)0080
 - 八千代プラザ ☎(37)0250
 - 【教育委員会】
 - 教育総務課 課 ☎(32)2384
 - こども未来課 課 ☎(32)2385
 - 【公民館】
 - 中央公民館 ☎(32)1250
 - (青少年育成センター)
 - 【その他の施設】
 - 中ふれあいセンター・隣保館 ☎(32)1389
 - たかテレビ局 ☎(35)1001
 - 杉原紙研究所 ☎(36)0080
 - 交流会館 ☎(35)1600
 - 中児童館 ☎(32)4328
 - みなみ児童館 ☎(35)1420
 - 杉原谷診療所 ☎(36)0212
 - 松井庄診療所 ☎(35)0029
 - 八千代診療所 ☎(37)2010

催し

児童館わくわく体験教室

●お話し会と七夕かざり作り

とき 7月21日(土)
午前10時～正午

ところ みなみ児童館

対象 幼児・小学生(幼児は親子参加。小学生も親子参加可)

内容 お話し会・七夕かざり作り

持ち物 はさみ

参加費 50円(児童1人)

申込期間 7月5日(木)～18日(水)

申込先 中児童館、みなみ児童館

問合せ 中児童館 ☎(32)4328

音楽鑑賞会

文化連盟主催

東京をはじめ、全国で人気の打楽器パフォーマンズ集団が、ホンモノの迫力をお届けします!

とき 7月28日(土)
午後7時開演

ところ 加美プラザ(大ホール)

出演 T.J.P.P.A.L (ティール・ジェイ・パール)

入場料 無料

問合せ 加美プラザ ☎(35)0080



第1回「やさゆりコンサート」

文化連盟主催

フルート、クラリネット、ピアノによるアンサンブルをお楽しみください。

とき 7月22日(日)
午後1時30分開場
午後2時開演

ところ リーベ・リリエン (エーデルささゆり内)

出演 北田絵里(フルート)
西山玲加(クラリネット)
市川拓平(ピアノ)

チケット料金

- 高校生以上 1,000円
- 中学生以下 500円
- ※高校生以上は当日500円増

問合せ ささゆりコンサート実行委員会 渡辺 ☎(37)1318

募集

文化連盟主催

●「観月会」参加者募集

とき 9月29日(土)
午後6時～(予定)

ところ 加美体育館、加美プラザ

対象 芸能発表に参加できる団体・個人およびライブに参加できるバンド

※町内の人ならどなたでも参加できます。ただし、申し込み多数の場合は、希望に添えない場合があります。

※芸能発表の出演時間は、10分以内とします。

申込期限 7月17日(火)

問合せ 加美プラザ ☎(35)0080

法務局公開講座

とき 7月8日(日)
①午前10時～11時30分
②午後2時～3時30分

※①②とも同一内容

ところ 神戸地方法務局支局

内容 相続制度と不動産の相続登記申請についての説明をします。

その他 予約制(電話予約)

①②とも先着16人まで

※講座終了後、質問や相談の時間を設けます。

予約・問合せ 神戸地方法務局支局総務係 ☎(42)0201

入札結果

工事名	場所	請負金額(税込)	予定価格(税込)	落札率	請負業者
5月8日実施					
森本橋水管橋架替工事実施設計業務委託	森本	3,045,000円	3,340,050円	91.17%	(株)相互設計事務所
町道山野部坂本線(仮称)山野部坂トンネル建設工事水文調査業務委託	山野部・八千代区坂本	2,205,000円	12,478,200円	17.67%	(株)ウエスコ
5月22日実施					
町道山野部坂本線(仮称)山野部坂トンネル建設工事	山野部・八千代区坂本	1,055,785,500円	1,219,050,000円	86.61%	(株)森組 阪神営業所
大屋バイパス道路改良に伴う配水管布設替工事	大屋	3,759,000円	4,130,700円	91.00%	(株)ヨシカワ

多可消防署発 ●問合せ 多可消防署 ☎(32)0119

消防通信 vol.78

熱中症の予防と応急処置

今年も暑い夏がやってきました。夏が近づくにつれて心配になるのが熱中症です。熱中症は命に関わる重大な症状です。今回はそんな熱中症について、予防法、治療法などの正しい知識を身に付けておきましょう。

熱中症の予防

- ◆体調を整える…
睡眠不足や風邪気味など、体調の悪いときは暑い日中の外出や運動は控えましょう。
- ◆服装に注意…
通気性の良い服装で、外出時には帽子をかぶりましょう。
- ◆こまめに水分補給…
定期的に少しずつ水分を補給しましょう。特に夏場は汗と一緒に塩分が失われることを考えると、スポーツドリンクなどを飲むこともよいでしょう。

町営住宅の入居者募集

問合せ先 住民課 (住宅政策室) ☎(32)4776

常時受付中!

【子育て世帯・若者世帯向け町営住宅】
【特別賃貸町営住宅】

対象 所得金額(月額)が158,001円以上487,000円以下の世帯

- ・中区中村町団地 2戸(H14建/RC4/4DK・3LDK)
- ・八千代区中村団地 1戸(H9建/木平/3LDK)
- ・八千代区赤坂団地 1戸(H9建/木平/3LDK)
- ・八千代区中三原団地 2戸(H10建/木平/3LDK)

※中村町団地、中村団地について7月5日より受付開始します。

※入居要件や必要書類など、詳しくはお問い合わせください。

●県営住宅「八千代下野間住宅」の空き家情報・受付方法は、お問い合わせください。

お知らせ

●普通救命講習会

AEDを正しく利用できるように、消防署では次のとおり講習会を行いますのでぜひご参加ください。

とき 7月22日(日)
午前9時～正午
(受付)8時30分～

ところ アスパル

人数 10人程度

申込先 多可消防署救急係 ☎(32)0119

熱中症の応急処置

- ・日陰や冷房の効いた涼しい場所に運び、衣服を緩め、うちわであおいだりぬれタオルで体を冷やします。
- ・水分・塩分(ミネラル)が不足しています。スポーツドリンクなどで水分を補給しましょう。
- ・意識障害が起これば死に至るケースもあります。迷わず119番をして病院に連れていきましょう。

●記帳・帳簿書類の保存制度の対象者拡大

前々年分あるいは前年分の事業所得、不動産所得または山林所得の記帳と帳簿書類の保存が、平成26年1月からこれらの所得を有するすべての人(所得税の申告が不要な人も含む)に必要となります。

※詳しくは、国税庁ホームページを「ページを」ご覧ください。
http://www.nta.go.jp

問合せ 西脇税務署 ☎(22)3171

母子保健事業と健康づくり事業

毎月19日は食育の日
聞ごはん 家族楽しく



☎健康福祉課 ☎(32) 5151				
母子保健事業	月日	時間	場所	対象など
母子健康手帳交付 と 妊婦健康相談	7月9日(月)	15:30~17:00	アスパル	対 象:町内に住所を有する妊婦 持 持 物:妊娠届出書・印章 ※妊婦健康診査費助成の手続きも も 行 います。
	7月24日(火)	8:45~11:30	アスパル	
8月9日(木)	15:30~17:00	アスパル		
2歳児育児教室	7月5日(木)	9:30~10:00受付	アスパル	H22年3月26日~5月15日生まれ
乳幼児育児相談	7月11日(水)	9:30~11:30	アスパル	自由参加
4カ月児健診	7月6日(金)	13:00~14:00受付	アスパル	H24年3月生まれ
もぐもぐ離乳食教室	7月19日(木)	9:30~9:50受付	アスパル	1歳~1歳6カ月児(便申込・託児有)
9カ月児育児教室	7月18日(水)	9:30~10:00	アスパル	H23年9月生まれ
ふれあい遊びの教室	7月26日(木)	9:30~11:30	アスパル	持 持 物:お茶・出席カード(要申込)
1歳6カ月児健診	7月31日(火)	13:10~14:00受付	アスパル	H22年11月1日~12月31日生まれ
健康づくり事業	月日	時間	場所	備考
一般健康相談(保健師・栄養士)	7月17日(火)	9:30~11:30	アスパル	栄養相談は要予約
あすなる教室	7月19日(木)	13:30~15:30	アスパル	
	7月17日(火)	13:30~15:30	交流会館	
	7月20日(金)	13:30~15:30	八千代プラザ	
短期集中健康運動教室1期	7月4日(水)	19:30~21:00	アスパル	持 持 物:お茶・タオル 参 参 費:500円(初回のみ)
町ぐるみ健診 (再掲)	7月1日(日)	8:30~11:00	アスパル	持 持 物:保険証・町ぐるみ健診受診票・ 整理券・特定健診受診券など ※申し込みをしていない人で受診希望の 人は事前にアスパルまで
	7月2日(月)			
	7月3日(火)			
ヘルシークッキング1期	7月9日(月)	9:50受付	アスパル	テ テ マ:「私のお漬物」? 持 持 物:エプロン・三角巾・タオル 材料代:200円
オストメイトのつどい	7月21日(土)	13:30~15:30	アスパル	要予約
こころの相談	7月4日(水)	9:30~15:30	八千代プラザ	要予約
メンタルヘルス相談	7月27日(金)	13:30~16:00	西脇市役所	要予約
☎加東健康福祉事務所地域保健課 ☎(42) 5111				
こころのケア相談	7月26日(木)	13:30~	加東健康福祉事務所	要予約
アルコール問題相談	7月3日(火)	13:30~	加東健康福祉事務所	要予約
思春期・ひきこもり相談	7月5日(木)	13:30~	加東健康福祉事務所	要予約

募 集

●警察官募集

一般選考A
募集人数 男性130人程度
女性10人程度

一般選考B
募集人数 男性100人程度
女性10人程度

特別選考 武道A・武道B
募集人員 4人程度

受付期間 7月27日(金)~8月21日(火)【郵送】
8月26日(日)【持参】
第一次試験日 9月16日(日)
受験資料

県内の各警察署で配布します。ホームページからもダウンロードできます。

郵送請求は、封筒に「警察官受験申込書請求」と朱書きし、240円の切手を貼った宛先明記の返信用封筒(角2号)を同封してください。

資料請求・問合先
兵庫県警察本部警察官採用センター(神戸市中央区下山手通5丁目4番1号)
☎078(371)4515

ひょうご安全の日推進事業(助成金)の募 集

県民グループ、民間団体などが「伝える」「備える」をテーマに、震災の経験と教訓を発信し、日々の生活の中で減災に取り組む「災害文化」の定着に貢献する事業を助成します。

助成額 対象経費の2分の1以内
※地域事業50万円、全県事業100万円が上限

対象期間 10月1日~12月31日の間に開始され、平成25年3月31日までに完了する事業

募集期限 7月20日(金)

問合先 兵庫県安全の日推進県民会議事務局(県復興支援課内)
☎078(362)9984

お知らせ

●「特定疾患医療受給者証」交付申請(更新)の手続き

有効期間が9月30日までの特定疾患医療受給者証の交付を受けている人で、10月1日以降も引き続き交付を希望する人は、交付申請(更新)の手続きをしてください。

申請期間 7月2日(月)~9月28日(金)

※発行まで2カ月程度要します。早めに申請をしてください。

提出書類 交付申請書や診断書など、必要書類は対象となる人に6月中旬頃に郵送します。

受付・問合先 加東健康福祉事務所(地域保健課)
☎(42)5111(代)

身体障がい者相談・知的障がい者相談・精神障がい者相談

☎健康福祉課 ☎(32) 5151

【身体障がい者・知的障がい者相談】
8月1日(水) 13:00~16:00 アスパル
小谷隆亮・西田義孝・吉崎敏郎

【知的障がい者相談】 ※要予約
第3火曜日(祝日は除く)
9:00~正午 アスパル
のぎく療育園相談員

【精神障がい者相談】
7月11日(水) 13:30~16:00 加美プラザ
藤村正幸・神崎 明

【身体障がい者相談】
7月11日(水) 13:30~16:00 加美プラザ
藤村正幸・神崎 明

8月3日(金) 13:30~16:00
ささゆりふれあいセンター
宮崎維二・植山八郎

北播磨小児救急医療電話相談

☎0794(62)1371

症状への対応方法などについての助言や適切な受診医療機関の紹介を行います。

相談時間 18:00~22:00(年末年始・祝日を除く)

兵庫県小児救急医療電話相談でも、相談を受け付けています。
※プッシュ回線・携帯電話の方は☎#8000番
※ダイヤル回線・IP電話は☎078(731)8899

西脇多可 休日急患センター 当直勤務

☎西脇多可休日急患センター ☎(23) 5380

診察日 日曜日
診察時間 9:00~17:00
ところ 西脇病院救急外来室
担当の先生

と き	担当の先生
7月1日(日)	柳井 映二 先生
7月8日(日)	矢持 健 先生
7月15日(日)	大隅 昭幸 先生
7月22日(日)	上田 正生 先生
7月29日(日)	伊藤 通男 先生

※病状やけがの様子など、電話であらかじめご連絡ください。

消費生活・多重債務相談

☎多可町消費生活センター ☎(32) 4777

【専門相談員による相談】 ※予約優先
と き 毎週金曜日 10:00~正午、13:00~16:00
ところ 多可町役場

【職員による相談】
と き 随時 ところ 多可町役場
※受付は、いずれも生活安全課で行います。
※月・水・木は、西脇市役所(☎(22)3111)でも相談できます。

心配ごと相談

☎社会福祉協議会 ☎(32) 3425

と き	ところ	民生委員
7月5日(木) 9:00~正午	アスパル	宮田志朗 小西敏政
8月2日(木) 9:00~正午	アスパル	上村いつみ 後藤たか子
7月10日(火) 9:00~正午	加美プラザ	岡本文穂 笹倉 徹
7月18日(水) 13:30~15:30	ささゆりふれあいセンター	横山ひろ子 門脇國明

税の無料相談

☎近畿税理士会 西脇支部 ☎(23) 1322

近畿税理士会の税理士が税に関する相談に応じます。

と き 7月12日(木) 13:00~16:00
ところ 多可町役場・加美プラザ・八千代プラザ

人権相談

☎健康福祉課 ☎(32) 5151

人権に関わる相談に応じます。

と き	ところ	人権擁護委員
7月9日(月) 10:00~12:00	アスパル	藤井良夫 岸本小夜子 高橋雅子
7月9日(月) 10:00~12:00	加美プラザ	大江 保 吉田純子
7月9日(月) 10:00~12:00	八千代プラザ	近藤寛隆 清水光義

多可っ子 悩み相談

☎多可町青少年育成センター ☎(32) 3423

と き 毎週月~金曜日(祝日は除く) 9:00~16:00

相談内容 『児童・生徒の悩みや子どもの教育に関する悩み全般』

行政相談

☎総務課 ☎(32) 2382

国の仕事などについての苦情や要望を聞き、行政運営に反映させます。

と き	ところ	行政相談委員
7月30日(月) 10:00~正午	多可町役場	藤浦弥宗次
7月9日(月) 10:00~正午	加美プラザ	藤浦弥宗次
7月20日(金) 10:00~正午	八千代プラザ	門脇教蔵

7月 暮らしのカレンダー

※ 6月12日現在で確認できた行事などを掲載しています。

1日(日)	●公民館親善ソフトボール大会(40歳以上決勝) AM8:30~ガルテン八千代グラウンド ●多世代交流イベント「七夕まつり」 AM10:00~八千代プラザ
2日(月)	●書き方教室 PM3:30~みなみ児童館
3日(火)	TV「月ごとまるごと あっ!たかニュース」PM5:00~
4日(水)	●は〜とふるSHOP⑥ AM11:30~アスパル
5日(木)	TV「消防操法大会 ポンプ車の部」PM5:00~
6日(金)	●は〜とふるSHOP(二周年記念)⑥⑥⑥ AM11:30~アスパル
7日(土)	●書道教室・ずこう教室 PM1:30~中児童館 TV「あっ!たかニュース 7月7日号」PM5:00~
8日(日)	●プラスフェスタin Verde PM1:00~ベルディホール
9日(月)	
10日(火)	TV「消防操法大会 小型ポンプの部」PM5:00~
11日(水)	●は〜とふるSHOP⑥⑥ AM11:30~アスパル ●多可町生活創造大学一発発起式(開講式) PM7:30~中央公民館
12日(木)	TV「第44回議会一般質問 前編」PM5:00~
13日(金)	●は〜とふるSHOP⑥ AM11:30~アスパル ●第30回ひょうご愛育の集い PM1:00~ベルディホール
14日(土)	●子ども教室~作って遊ぼう~ AM9:00~八千代プラザ ●トンボ玉づくり体験 AM10:00~八千代プラザ TV「あっ!たかニュース 7月14日号」PM5:00~
15日(日)	●夏の交通事故防止運動[7/24まで] 町内
16日(月)	

17日(火)	●ストーリーテリング実践講座 AM10:00~図書館 TV「第44回議会一般質問 後編」PM5:00~
18日(水)	●多可町生涯大学合同講座 AM10:00~中央公民館 ●は〜とふるSHOP⑥ AM11:30~アスパル
19日(木)	●生涯大学あけぼの学園クラブ活動 AM10:00~中央公民館 TV「中学校部大会<前編>・ブックガイド・ピラティス」PM5:00~
20日(金)	●は〜とふるSHOP⑥ AM11:30~アスパル
21日(土)	●わくわく体験教室「おはなし会」 AM10:00~みなみ児童館 ●書道教室・工作教室 PM1:30~中児童館 ●おもしろ理科教室 PM2:00~みなみ児童館 TV「あっ!たかニュース 7月21日号」PM5:00~
22日(日)	●公民館親善ソフトボール大会(フリー予選) AM8:30~ガルテン八千代・中央公園グラウンド ●多可町スポーツDAY事業No.3「ふるさとウォーク」 AM9:00~キッズランドかみ
23日(月)	●書き方教室 PM3:30~みなみ児童館
24日(火)	TV「中学校部大会<後編>・投稿ビデオmini「あなたが主役!」」PM5:00~
25日(水)	●生涯大学八千代学園クラブ活動 AM10:00~八千代プラザ ●キッズクッキング(小学2年生) AM10:00~アスパル ●は〜とふるSHOP⑥⑥ AM11:30~アスパル ●講演会「これからの地域ケア基盤を考える」 PM7:00~ベルディホール 会議室
26日(木)	TV「プラスフェスタ2012」PM5:00~
27日(金)	●は〜とふるSHOP⑥ AM11:30~ ●生涯大学春蘭学園クラブ活動 PM1:00~加美プラザ
28日(土)	TV「あっ!たかニュース 7月28日号」PM5:00~
29日(日)	
30日(月)	●キッズクッキング(小学2年生) AM10:00~アスパル
31日(火)	TV「れいな」のラブスポーツ④・多可高ちゃんねる#25」PM5:00~

※「は〜とふるSHOP」…みどりの家⑥、開拓松葉園⑥、あすなろの郷⑥、白ゆり会⑥がアスパルで運営するお店です。
※TVマークは、たかテレビの番組初回放送スケジュール(予定)を表示しています。

多可町生涯大学7月一般教養講座

「笑って健康!・ハッピーライフ!」

~幸せだから笑うのではなく、笑って幸せになる!~

とき 7月18日(水) 午前10時~
ところ 中央公民館
講師 植田 弘一 さん
おさるの健康の里

多可町 ちよつとした ニュース

子どもたちに気持ちの良い学校生活を

全国水道週間に合わせて、6月9日(土)に多可町管工事業組合が町内の各学校で、奉仕作業を行いました。

同組合では子どもたちが学校生活を快適に過ごせるようにと、毎年ボランティアで水道設備の点検整備を行っています。

当日は朝から組合員の皆さんが班に分かれて各施設を訪れ、作業に当たりました。



お知らせ

●喫煙室設置などに対する助成制度

受動喫煙の防止を促進するため、中小企業者である飲食店および宿泊施設の施設管理者に対し、喫煙室の設置など施設の改修費の負担を軽減するための助成制度を創設します。

補助対象などの詳細は加東健康福祉事務所までお問い合わせください。

問合せ先

加東健康福祉事務所(企画課)
☎(42)5111

みんなの善意

5月1日~31日

町への寄付

山口慎太郎さん(清水)

マイスター工房八千代スタッフ一同

町外

生命の貯蓄体操普及会西脇多可連合

片岡サカエさん

おめでた

5月1日~31日届出(敬称略)

集落 本人 保護者

〔中區〕

中村 宇治野空月

間子 松本 旺

糺屋 嶋本 結

糺屋 松本 雅

中村 藤本 心

間子 藤本 結

本 藤本 結

松北 藤本 結

菜ハ 藤本 結

愛重 藤本 結

安伸 悠克 泰正

生也 太弥 明和

集落 本人 保護者

〔加美区〕

杉原 酒井 俊成

清水 木俣 乃花

熊野部 村上 隆義

西脇 足立 穂大

熊野部 橋詰 竜義

山口 岸本 琉聖

清水 足立 廉仁

〔八千代区〕

仕出原 宇高 楓志

下野間 小西 杏奈

赤坂 笹倉 涼

〔中區〕

中村 藤本 淳次

間子 迎山 美和

森本 後藤 康之

74 太

栄

集落 本人 保護者

〔加美区〕

鍛冶屋 松本 昭太郎

中安田 小林 ことみ

中村町 真鍋 均

糺屋 間嶋 文次

奥中 古石 小まさ

曾我井 時政 美代子

岸上 安平 とみ

〔中區〕

鍛冶屋 藤井 惠美子

安楽田 三村 ふみ

森本 畑 忠夫

96 弘

千

尋

世帯主

門村 山口 英一

的場 梨木 利和

丹治 畑中 志ずこ

多田 吉川 一美

門村 藤原 喜代治

豊部 宮崎 忠良

箸荷 藤本 つや子

棚釜 谷本 きみ子

〔加美区〕

鍛冶屋 松本 昭太郎

中安田 小林 ことみ

中村町 真鍋 均

糺屋 間嶋 文次

奥中 古石 小まさ

曾我井 時政 美代子

岸上 安平 とみ

〔中區〕

鍛冶屋 藤井 惠美子

安楽田 三村 ふみ

森本 畑 忠夫

96 弘

千

尋

世帯主

下野間 宮崎 ちる子

大屋 市位 志げの

中野間 門脇 浩八郎

上三原 長谷川 とみ

〔八千代区〕

門村 山口 英一

的場 梨木 利和

丹治 畑中 志ずこ

多田 吉川 一美

門村 藤原 喜代治

豊部 宮崎 忠良

箸荷 藤本 つや子

棚釜 谷本 きみ子

〔加美区〕

鍛冶屋 松本 昭太郎

中安田 小林 ことみ

中村町 真鍋 均

サマージャンボ宝くじ

発売期間: 7月9日(月)~27日(金)

抽選日: 8月7日(火)

問合先: (財)兵庫県市町村振興協会

☎078(322)1151

この宝くじの収益金は、明るく住みよいまちづくりに使われています。収益金は兵庫県内の販売実績に応じて交付されますので、ぜひ県内の宝くじ売り場でご購入ください。



デイサービスセンター パワーリハビリ倶楽部

リハビリ・マッサージのことならおまかせください。(介護保険適応)

多可郡多可町中区鍛冶屋846-2

☎0795-30-2708

広告

住宅・土地の事 はお気軽にご相談下さい!

(社)全国宅地建物取引業保証協会会員
(社)兵庫県宅地建物取引業協会会員
宅地建物取引業者免許番号/兵庫県知事(1)350360

まちづくりを考える

有限会社 藤通不動産

～播磨の田舎くらし友の会(主催)～

TEL.0795-32-4700

多可町中区安坂364-1(安坂公民館となり)

石工職人が答えるお墓のQ&A

Q. 娘ばかり。お墓は誰が継いでくれる?

A. 姓が変わった娘さんやお孫さんが継承することも可能です。お墓の継承は次の3つ。①遺言等で指定した人②地元の慣習で認められた人③家庭裁判所が認めた人。

この場合、遺言書で娘にお墓の継承を託すことも出来ますし、遺言書がなくても子供が親の墓を継承するのは慣習として認められます。よくこの問題を誰にも相談せずお悩みの方おられます。しかし実際にご家族でご相談されると、ほとんどの場合は解決します。

☎020-414830

(株)森田石材店
山南本店・滝野店
篠山店・ひかみ店

三代目 森田茂樹

広告



▲在田享さん、ちか子さん



▲木を中心に円を描く丸い庭



▲盆栽コーナー

キラリ☆輝く 多可人

— Vol.77 —



苦勞の先には
みんなが集まる まるい庭。
花と笑顔が咲き誇ります。

在田 享 さん ちか子さん (東安田)

色とりどりの花が咲き、

葉の緑も鮮やかな庭で、外の空気を感じながら家族や仲間と過ごす最高のひととき。そんな時間を過ごせる庭を作っているのが在田享さんとご家族の皆さんです。

在田さんのお宅では先代から織機の工場をしていましたが、年齢や怪我をしたことなどをきっかけに工場をやめ、その跡地に庭を手作りしています。

事業をやめた後に村の役員などをする中で、次第に集まる仲間も増え、みんなの憩いの場所を作ろうとの思いで庭作りを始めました。

在田さんの庭作りのコンセプトは「円」だそうです。庭に限らず何事にも角はない方が良く、という想いから、角のない空間を意識しています。まず中心を決めてその周りに円を描くようにレイアウトを決めていくそうです。敷石なども角を

削って使用します。

享さんが庭のレイアウトを考え、資材を集め、イメージを形にしていきました。資材の多くは、山の岩や竹川の小石などの自然のものや、工場跡から出た廃材などです。その空間に、和風コーナーにはちか子さんが洋風コーナーには息子さんたち夫婦が庭木、草花を植栽し、世話をしています。

「苦勞して作ったものがイメージと違ったときは再度作り直します。庭作りをしている時は夢中で、次はどんな風にしようかといつも考えています。力仕事は大変ですが庭にきれいな花が咲くと報われます。庭作りをすることで体は健康だし心も豊かになります。庭作りを始めて十三年。まだ夢は広がります」と飽きることはないガーデニングの魅力を教えてくださいました。

庭作りを始めて十三年。まだ夢は広がります」と飽きることはないガーデニングの魅力を教えてくださいました。

わたしたちの多可町

平成24年6月1日現在

人口	23,252人	(前月比-42)
男性	11,267人	(前月比-25)
女性	11,985人	(前月比-17)
世帯数	7,527戸	

たかテレビ番組表

たかテレビ番組表の確認・照会は、文字放送または携帯QRコードをご覧ください。番組更新は、月・火・木・土曜日の午後5時です。

問合先 たかテレビ局 ☎(35) 1001

