

# 広報 たか

天 たく 元気 ひろがる 美しいまち 多可

## 主な内容

多可のあまんじゃこ2010	2～7
マナーを守ってペットを飼いましょう	8
ひょうご多子世帯保育料軽減制度	9
第16回杉原紙年賀状全国コンクール	10
中町西線・東線 道路使用開始	11
たかちょうスケッチブック	14～15
くらしの情報館	26～32
キラリ☆輝く多可人	裏表紙

いつまでも  
笑顔と元気が一番です



【特集】

伝説の大男がこの冬よみがえる

多可のあまんじゃこ2010

＝表紙写真＝ 多可町老人クラブ連合会  
第2回ウォークラリー研修大会  
(チェックポイント:開運お手玉)

12月

Dec.2010  
平成22

No.62

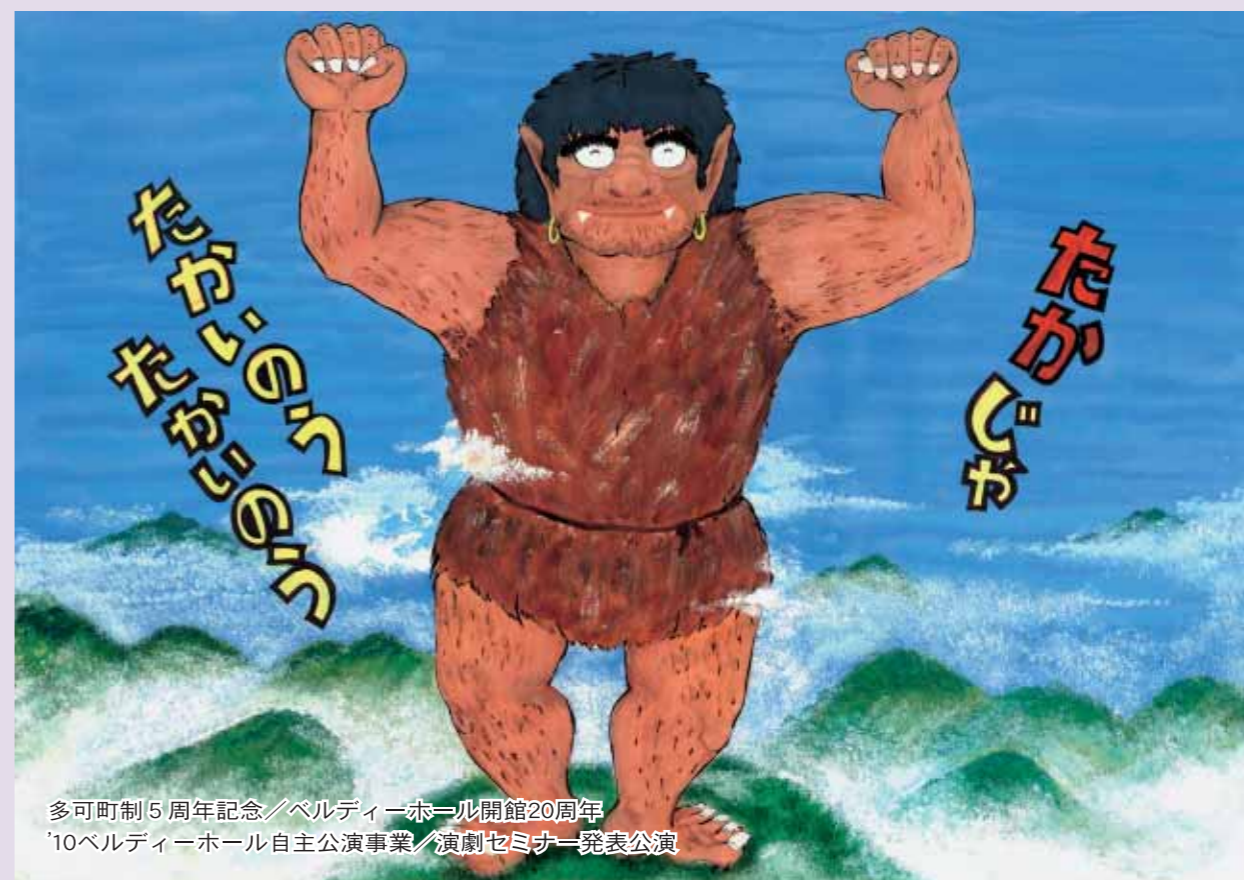

伝説の大男がこの冬よみがえる

# 多可のあまんじゃこ2010

『多可のあまんじゃこ』を自分たちの手で創る!



▲想像をふくらませ、オリジナルストーリーを作成する脚本セミナー生

町制5周年・ベルディーホール開館20周年を記念し、12月19日(日)、ベルディーホールで『多可のあまんじゃこ2010』を上演します。町内に伝わる民話「あまんじゃこ」をもとに、脚本セミナー生が脚本を作成。楽団の軽快な音楽に乗せて演劇セミナー生が心を込めて演じます。

また、和太鼓衆「響」、よさこいグループ「あまのじやく」が特別出演し、お芝居を盛り上げます。そのほか、子どもたちや男声合唱団も登場。元気いっぱい楽しい舞台をお届けします。

## 出演者(敬称略)

- |             |          |       |
|-------------|----------|-------|
| ■脚本         | 加藤浩幸     | 黒澤正治  |
|             | 越前昌裕     | 小西池悦子 |
|             | 定行俊次     | 宮崎和明  |
| ■演劇         | 荒木しおり    | 井本雅章  |
|             | 太田律子     | 加藤浩幸  |
|             | 九鬼寛子     | 岸田健司  |
|             | 小西池悦子    | 小林伸也  |
|             | 定行俊次     | 下山昌吾  |
|             | 高田茂博     | 内藤見咲  |
|             | 平尾竣也     | 廣田麻理  |
|             | 藤井麻美     | 藤原はづき |
|             | 松原のり子    | 丸岡めい  |
|             | 森田さやか    | 安平実加  |
|             | 安平美典     | 山尾智哉  |
| ■楽団         | 高見昌宏     | 新見朋一  |
|             | 長谷川豊     | 深田玲功  |
|             | 藤原将晃     | 丸岡洋平  |
|             | 見坂政紀     | 山口洋平  |
|             | 吉田順子     |       |
| ■特別出演       | 和太鼓衆「響」  |       |
|             | よさこいグループ |       |
|             | 「あまのじやく」 |       |
| ■演出(セミナー講師) | 大塚雅史     |       |

# 出演者たちの声 Part.1

今回は、郷土民話の大スター「あまんじゃこ」を取り上げます。

シナリオスタッフが自由にイメージを広げ、6本のストーリースケッチを書き上げました。

演出の大塚さんからは、それぞれを1つにまとめることをせずに2本のロマンに集約し、6人が2班に分かれて現代と近未来の反対「近過去」のようなストーリーに仕上げるように…と指示がありました。

わたしは、後者に属し、目標の8月下旬に向かって何度か会合を持ちました。4月発足からたちまち月日が経ち、9月上旬にようやくシナリオが完成しました。今は演者の手に渡り、猛練習が続いています。



脚本セミナー生 黒澤正治さん (中村町)

時折のぞくと、大塚さんの的確な演出指導により、文字のシナリオが演者のアクションで豊かに肉付けされていく課程を見ることができ、スリルさえ感じます。数年前、「あまんじゃこ」はミュージカル上演されたことがありました。今回は、伝説が欲張りなほど取り入れられ、播磨国風土記の要素も盛りられ、もつとドラマチックな展開となっています。期待してご覧いただければうれしいです。

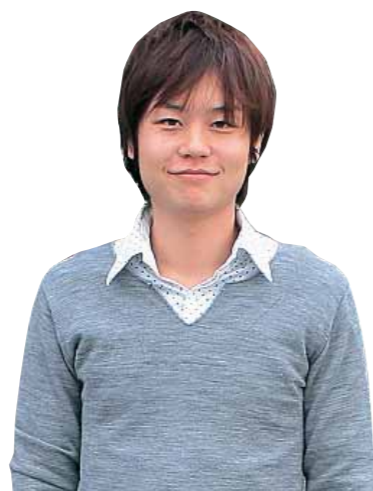

演劇セミナー生 下山昌吾さん (牧野)

ぼくが演劇セミナーに初めて参加したのは中学1年生のときです。友達のお母さんに勧められたのがきっかけでした。

最初は、人前でお芝居をすることが恥ずかしく、正直嫌でした。しかし、演劇の練習は本当に楽しく、どんどんお芝居が好きになっていきました。10年近く経った今でもその気持ちはほとんど強くなっていく一方です。

演劇セミナーも、今は、音楽は楽団の作曲と生演奏、台本は脚本セミナー生の作

品など、初めて参加したときと比べると、どんどん進化しています。

ぼくが演劇をやっている一番良かったと思うときは、公演後に、見に来てくださった人から「良かったよ」、「楽しかったよ」と喜びの言葉をいただいたときです。

今は、その言葉をいただくため、皆さんに喜んでいただくため、演劇セミナー生全員が一つになり、一生懸命練習をしています。また、毎日練習するたびに良いお芝居になっていっていることを実感しています。



◀本番の前に、熱の入った演技で連日練習に取り組む演劇セミナー生

さらに、ここに楽団が加わると、ものすごく楽しいお芝居になるのではないかとドキドキワクワクしています。

今年は2本立です。日々進化しているぼくたちセミナー生の作品『多可のあまんじゃこ2010』をぜひ見に来てください。お待ちしております。

# 出演者たちの声

Part.2

『多可のあまんじゃこ2010』に楽団の一員として参加できることを大変うれしく思います。

演劇セミナーは、今年で12年目を迎えるようですが、わたしは、今年で4年目の参加となります。4年前に初めて参加したときは、いつもと違う音楽の楽しみ方を味わうことができ、とても新鮮に感じました。

そして、演劇をされている皆さんのお芝居は、つい見入ってしまう演奏するタイミングがずれそうになるくらい表情豊かで魅力的でした。



楽団  
長谷川豊さん  
(東安田)

この4年間で、毎年何人かはメンバーが変わるのですが、いつも楽しい雰囲気になっていきます。これからの機会がある限り参加していきたいと思っております。皆さんも、ぜひ見に来てください。ステージの隅で目立たないかもしれませんが、盛り上げ役として頑張りますので、チェックしてみてください。皆さんの参加をお待ちしています。



▲最高の演奏で舞台を飾りたい

## よさこいグループ あまのじゃく

横田拓也さん

わたしたち「あまのじゃく」は、下は2歳から、上は20歳までの総勢98人によるよさこいから始まったダンスチームです。現在は、2歳〜小学2年生までを『め組』、小学3年生〜6年生までを『は組』、中学生以上を『い組』として、各種イベントやボランティアなどで活動しています。



## 和太鼓衆”響“

内藤実紀さん

『多可のあまんじゃこ2010』に出演できることをメンバー一堂、心から喜んでいきます。また、楽しい舞台演出のお手伝いができることをワクワクしながら心待ちにしています。

打ち合わせでおおよそのイメージはつかんだものの、果たして、演出の大塚先生の思いこ期待にこたえられることができるか少し不安ですが、これまでの練習を十分に生かし、観客の皆さんの心に残る音と舞台を披露したいと思っております。



# 演出家が語るしこみ話

今回の題材は「あまんじゃこ伝説」。

この名産品を材料に、脚本セミナー生たちが2つのレシピを作り上げました。それをもとに、楽団・演劇セミナー生たちが格別の料理に仕立てます。



演出家  
(セミナー講師)  
大塚雅史さん

わたしとベルディーホールとの付き合いは、今年で12年目となります。演劇セミナーを始めた当初は、参加者がさまざまな演劇スタイルを「楽しむ」というコンセプトでした。それが次第に、参加者と一緒「作品を創り上げる」という形へと移行。4年前には、オリジナル楽団も結成され、音楽までも地元の皆さんの手で奏でられるようになり

ました。そして、11年目に突入した昨年、新たに脚本セミナーが始まりました。物語そのものも、地元の人たちの手で作つちやえは「という発想から生まれ、”ドラマとは？”という講義からスタートし、脚本の書き方講座を経て、アイデアを出し、何度も書き直しを重ねながら、ついに6作もの短編作品が生まれました。そして、いよいよ、今年

のお話。今回は、地元の民話「多可のあまんじゃこ」をテーマに、6人の脚本家の卵（もちろん地元の方）たちがアイデアを結集。見事、2つの長編作品を書き上げました。なぜ、2つなのか？まあ、まあ、とにかく、参加者の持ち寄ったアイデアがそりやもう色とりどりです。日夜の議論。たまには大げんか。まとめにまとめた末に、なんと！この2つの物語に集約されました。わたしから言わせれば、よく2つにまとまったもんだとビックリです。しかし、演劇セミナーの役者たちやスタッフの皆さんにとっては、苦勞が例年の2倍になるわけ。お客さまにとっても、2倍のボ

リュームの物語を一度に鑑賞せねばならぬわけ。とんだ迷惑な話ですよ。いやいや、そう言わずに！何ていったって、町制5周年ベルディーホール開館20周年の記念公演ですから。みんなでたっぷり、じっくりと楽しい時間を過ごしましょう。…ってことで、笑って許してくださいませ。演劇ほど、人と人とのコミュニケーションを高めるものはありません。心と言葉と表現を尽くして、他人に何かを伝える。心を開いて、他人から何かを受け取る。その繰り返しがつまり「演劇」なわけです。だから演劇は、かかわった人々の心をつなげてくれます。演劇には「平和」を生み出す力があるんですね。結論として、町にとって劇場はなくてはならないものです。ベルディーホールがこの愛する町に永遠に建ち続けることを心から祈ります。そして、わたし自身がこの愛すべきホールにいつまでもかわり続けられることを心から願っています。

### 一足お先にお届けします

#### くあらすじく

##### 第1話

「新説はりまのくに風土記」フリーターの芥川は、雑誌の取材で故郷の多可町を久しぶりに訪れた。少年のころ毎日のように通った図書館で、ある1冊の短編小説集と出会う。それは、彼の痛々しい過去の傷を癒していく…。クラシックの名曲に乗せて、2人の男の友情をしっかりと描くストレートプレイ。

##### 第2話

「少女と大男の恋ばなし」中学生のめぐみは、登校拒否中。暇な夏休みを過ごしている。そんなある日のこと、思出川の河原で言葉話す亀を見つけ。その不思議な亀を追って転がり落ちた穴。目を覚ませば、そこは、絵本の世界「たかの里」で…。歌あり、ダンスあり。にぎやかに華やかに贈る絵本ミュージカル。

# 今も語り継がれる…… あまんじしゃこの魅力



「雲に頭がつかえて、往生しとったそうな」／紙芝居『なちよう昔ばなしあまんじゃこ』より

昔々、明石のある里に、あまんじしゃこという大男が住んでいました。あまんじしゃこは南方の島で生まれ、ひとまたぎで3里(約12キロメートル)を歩きました。まさに、天にも届く大男。しかし当時は、

空が今よりずっと低かったため、あまんじしゃこは腰をかがめて歩かなければなりませんでした。そんなあまんじしゃこがこの多可町の辺りまで歩いて来たとき、急に空が高くなり、思いっきり背伸びをすることができました。喜んだあまんじしゃこは思わず、「おお、ここは空が高いぞ。たかじゃ、たかじゃ」と叫びました。

それが「多可郡」の語源になったと言われています。その後、この地にしばらく居たと言われるあまんじしゃこは、多可町に多くの伝説を残しています。

いたずらが好きだったあまんじしゃこは、砕いた笠形山の大き岩をゴロゴロ引きずって歩きました。そのとき



「ある晩、妙見山と笠形山に大きな橋を架けることを思いついての……」／紙芝居『なちよう昔ばなしあまんじしゃこ』より

に掘れた跡が野間川や杉原川になりました。妙見山と笠形山に橋を架けようとして、千ヶ峰に巨大な塔を建てようとしていました。

多可の里に伝わるあまんじしゃこ伝説

## 【伝説①】 巨大架け橋

一夜の間に妙見山から笠形山に橋を架けようとしたが、夜が明けたため完成しなかった。そのため、両山頂には、今もあまんじしゃこが積んだと言われる石が残っている。

## 【伝説②】 あまんじしゃこの長石

中村町にある丘山と奥中にある太子山が邪魔になるというので、長い石の棒を使って取り除こうとした。しかし、石の棒は折れてしまい、うまくいかなかった。そのときに捨てられた石の棒が奥中の長石として、今も語り継がれている。

## 【伝説③】 塔の石

塔のようにそそり立つ高さ10mある巨岩。「岩座神」という地名は、この

「あまんじしゃこは、いじめられている子を見ると、放っておけなかったそう。いじめっ子はおらんかの〜」／紙芝居『なちよう昔ばなしあまんじしゃこ』より

いたずらばかりしていたあまんじしゃこですが、一方では弱い者いじめが大嫌いで、いじめっ子を見つけると、杉原川の稚児ヶ淵(安楽田)に放り込みました。

村人が「山が邪魔で米が作れない」と言えば、一晩のうち山をどけてやりました。そのほかにも、鍛冶屋を連れてきたり、お酒の作り方を教えたりしました。そうしているうちに、あまんじしゃこは村人たちと仲良くなっていきました。

時は流れ、この地にも雪がちらつき始めました。すると、あまんじしゃこは自分が北国へ行こうとしていたことを思い出しました。村人たちは「もう少しここに居ればどうか」と説得しましたが、一度言い出したら聞かないのがあまんじしゃこ。寒さが苦手なあまんじしゃこはブルブル震えながら去っていきました。

その後、あまんじしゃこがどうなったのかは誰も知りません。丹波の大江山で鬼に間違われたとか、天橋立を作ったらしいという噂を耳にすることはあっても、本当かどうかは定かではありません。

多可の里を去っていくあまんじしゃこが流した涙は川になりました。村人たちは

それを「思出川」と名付け、あまんじしゃこの別れを惜しんだそうです。その思出川は今も多可町内を流れています。

あまんじしゃこ伝説を今に伝える・あまんじしゃこの長石[R427号ポケットパーク(奥中)]



## 【伝説④】 火の雨と古墳

妙見山麓に多くある古墳。昔、この地に火の雨が降ったとき、あまんじしゃこがこれを造って難を逃れたと伝えられる。

## 【伝説⑤】 田祭り

あまんじしゃこが杉原から松井庄を通り、曾我井(徳部野)まで田祭りをしていたが、夜が明けたため取りやめた。それ故、これより南の地域では田祭りは行われないと語り継がれている。

## 【伝説⑥】 あまんじしゃこの三山

あまんじしゃこに縁のある笠形山、千ヶ峰、妙見山の3つの山を指す。北播磨の名山として各地から多くの登山者が訪れる。

## シリーズ＝環境を考える＝【第2回】

# 犬や猫の正しい飼い方 マナーを守って ペットを飼いましょう

問合せ  
生活安全課 ☎(32)4777  
加美プラザ ☎(35)0080  
八千代地域局 ☎(37)0250



### ペットの飼い方・ 飼い主のマナー

#### 『犬』編

悪臭や病害虫の発生を予防するため、飼い主は衛生上適切な管理を行い、周辺地域・住民の生活環境を損なわないように十分気を付けましょう。

また、生後91日以上経った犬を飼う場合は、畜犬登録および狂犬病予防注射が義務付けられていますので、必ず行いましょう。



最近、犬や猫に関する苦情が多くなっています。  
飼い主の気付かないところで、他人に迷惑を掛けていることがあります。  
ペットを飼う場合は、次のような点に注意しましょう。

#### 【飼育の注意事項】

飼い犬を屋外で運動させる場合は、次のことを必ず守ってください。

- ① 鎖・綱などでつなぎ、制御できるようにすること。
- ② ふん尿を処理するために用具を携行し、ふんは持ち帰って処理すること。
- ③ ふんにより、公共の場所や他人の土地、建物および工作物を汚したときは、直ちに適性に処理すること。

※「飼い主の制止に従う」・「無駄吠えをしない」・「人やほかの動物を攻撃しない」など基本的なしつけを覚えさせましょう。

#### 『猫』編

猫のトラブル被害は、屋外を自由に行動することに原因があると言えます。

飼い猫を屋外に放つことは、近隣住民の迷惑を考えない身勝手な行為と言わざるを得ません。

#### 【飼育の注意事項】

事故やけんか、失踪、感染症などを防ぐため、猫は室内で飼いましょう。



#### 『共通マナー』

・ 飼い主が見つからず育てられないなど、不幸な命を生み出さないためにも、避妊・去勢手術を受けさせましょう。手術をする、と性質がおとなしくなり、扱いやすくなるなどの効果もあります。

・ 飼い犬(猫)と確認できるように首輪を付けましょう。また、迷子になったペットの発見を容易にするため、犬には鑑札、猫にはリボンや鈴など目印になるものを付けましょう。

・ 野良犬(猫)への餌付け行為は、かわいそうな犬(猫)を増やすだけでなく、周囲の環境悪化につながります。一時的な感情で野良犬(猫)に餌を与えることはやめましょう。

・ 動物を捨てることは「動物の愛護及び管理に関する法律」で禁止されています。

・ 終生、適正な飼育をすることは飼い主の責務です。

## 保育所(園)に通う児童を持つ保護者の皆さんへ ひょうご多子世帯保育料軽減制度

■問合せ先 多可町教育委員会(子ども未来課) ☎(32)2385

県では、子育て家庭の支援を拡充し、子どもを生み育てやすい環境づくりに努めています。

保育所(園)に通う第3子以降の児童には保育料の一部を助成し、経済的負担の軽減を図ります。

#### 対象

町内在住で、同一世帯に18歳未満(平成4年4月2日以降生まれ)の子どものが3人以上おり、3番目以降の子どものが今年度保育所(園)に通っていること。

#### 助成金額

- ・ 月額6,000円以上(※1)の保育料に対して、次のとおり補助します。
  - ・ 0～2歳児(※2) 月額4,500円を上限
  - ・ 3歳児以上 月額3,000円を上限
- (※1) 多可町の保育料基準額表で定めた額が6,000円以上の世帯。



なお、県の軽減の後、町独自に3分の1の額に軽減します。

(※2) 年齢は、平成22年4月1日時点の年齢です。

所得制限 世帯の平成21年中にかかる所得税額が40,000円未満の場合が対象。

申請に必要な書類 多可町多子世帯保育料軽減事業申請書  
申請期限 12月27日(月)まで

#### 注意事項

この制度は、納付した保育料に対する補助です。年度終了までに保育料完納の確認をした後、補助額を保育料振替口座に振り込みます。

平成23年3月31日時点で保育料の未納がある場合は、対象となりません。町内の保育所(園)に通園する児童を持つ保護者へは、保育所(園)を通じて制度案内チラシを配布します。また、対象者には申請書を送付します。

## 家族の命や地域を守るために「地震編」 あなたにもできる減災

■問合せ先 生活安全課 ☎(32)4777

『減災』とは、災害による被害をできるだけ最小限に止める取り組みです。地震・風水害などの自然災害は、ある日突然やってきます。皆さんも、普段からご家族や地域の人たちと話し合い、災害に備えましょう。

- 自然災害に備えるために
  - ・ 非常持ち出し品を準備しておく。
  - ・ 日中に高齢者や子どものみとなる家族は、近くの親戚や隣近所の人と一緒に避難行動をとるよう、あらかじめ話し合いをしておく。
- 緊急地震速報や地震の揺れを感じたとき
  - ◇ 屋内では
    - ・ 頭を保護し、丈夫な机の下などに隠れる。
    - ・ 慌てて外に飛び出さない。
  - ◇ 屋外では
    - ・ ブロック塀など倒れそうなもの・看板やガラス窓から離れる。
    - ・ 頑丈なビルのそばにいる場合は中に入る。
- ◇ 自動車の運転中は
  - ・ 急ブレーキはかけず、速度をおとしながら安全を確認して停車する。
  - ◇ 山やがけ付近では
    - ・ 落石やがけ崩れが発生しそうな斜面から離れる。

#### ■チェック項目

■住宅の耐震性 昭和56年(1981年)以前に建築した建物の場合	
1. 家の耐震診断を受けたまたは耐震改修をした	<input type="checkbox"/>
■家具の固定など	
1. 家具は倒れないように固定している	<input type="checkbox"/>
2. 家具の上に危険なものを置かないようにしている	<input type="checkbox"/>
3. 寝る場所の近くには倒れてきそうな家具を置いていない	<input type="checkbox"/>
4. 万が一、家具が倒れてきても部屋の出口はふさがれない	<input type="checkbox"/>
5. ガラス付きの家具には、ガラス飛散防止フィルムを貼っている	<input type="checkbox"/>
6. 緊急に備え、寝室には懐中電灯やスリッパ・バールを準備している	<input type="checkbox"/>

あなたの手作り年賀状を応募ください！

# 第16回杉原紙年賀状全国コンクール

■問合せ先 地域振興課 ☎(32) 4779

■応募期間 平成23年1月1日(土)～1月15日(土)(必着)

募集部門

【子どもの部】  
幼稚園児・小学生・中学生  
【一般の部】  
高校生以上

※未発表の作品で1人1点  
(過去の受賞作品に類似した作品は、審査の対象となりません)。応募作品は返却しませんので、ご了承ください。

応募方法

杉原紙のはがきを使い、はがきの表に住所・氏名・年齢・性別・電話番号(子どもの部出品者は学校名・学年)を明記し、裏にちぎり絵や切り絵などを描いて郵送してください。

応募先

多可町役場年賀状コンクール係(地域振興課内)あて  
〒679-1119 2  
兵庫県多可郡多可町中区  
中村町123

はがきのお求めは(料金)

(消費税込み)  
フチ付きはがき(1枚90円)  
フチ切りはがき(1枚70円)  
※杉原紙研究所・道の駅R427かみでんでん多可町役場・加美プラザで販売しています。遠隔地の人は、必要枚数を郵送します。(振込手数料および送料は応募者負担)

多可町中区中村町123  
多可町役場  
年賀状コンクール係  
(地域振興課内)

679-11192

住所・氏名・年齢  
性別・電話番号  
(子どもの部は学校名・学年)

▲はがき記入例



▲昨年度一般の部金賞作品

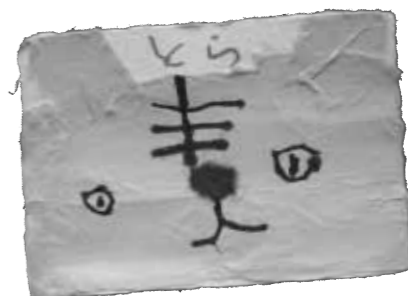

▲昨年度子どもの部金賞作品

表彰

【子どもの部(中学生以下)】

金賞 1点(楯)

銀賞 5点(楯)

銅賞 10点(楯)

佳作 20点(楯)

【一般の部(高校生以上)】

金賞 1点(賞金1万円)

銀賞 3点(賞金5千円)

銅賞 10点(賞金3千円)

※各賞に、賞状・杉原紙商品  
を贈呈

審査発表

平成23年1月下旬以降に新聞などで発表。入賞者には直接連絡します。

展示

和紙博物館「寿岳文庫」において、平成23年2月3日(木)～4月5日(火)まで展示予定。

## 中町西線・東線

(高岸交差点～牧野交差点 約1キロメートル)

## 道路使用開始のお知らせ

■問合せ先 建設課 ☎(30) 0855

▽平成23年1月6日(木) 全線通行開始

## 全線通行開始

中町西線・東線(高岸交差点～牧野交差点)の工事完了に伴い、平成23年1月6日(木)から全線の通行を開始します。  
道路利用は便利になりましたが、今まで以上に交通量が増え、より一層の交通マナーの向上が大切になります。  
安全運転を心掛けるようお願いいたします。

中町西線・東線  
平成23年1月6日  
全線通行開始



今年の多可町の紅葉は見事です。

私の知る限り、最高の鮮やかさで、昔に訪ねた十和田湖や立山アルペンルートに比しても遜色はありません。隣の丹波市(旧青垣町)の高源寺でモミジ狩りを楽しまれる方も多く、多可町側でもR427の通行量が増えています。

播州トンネルを抜けた丹波側はモミジの赤、多可町側はイチョウの黄色が美しく映えています。皆さまにはいかがお過ごしですか、お伺いを申し上げます。

秋のイベントは大盛況!

町制5周年記念の冠を付けて実施した秋の各行事は、おかげさまですべて大盛況となりました。

とりわけ「ふるさと産業展」は、商工

会・JAみのもりも周年事業と位置づけられての開催となり、約2万8千人もの人出でにぎわいました。

町内の皆さんの出展ブースに加えて、今回は、北播磨巻き寿司街道(他市町)からも出展のコーナーも集客増に一役買っていただいたようです。

企業さんの展示ブースも多種多様で、多可町には優良な事業所がたくさんあることを感じ取っていただいたはず

書家・井幡松亭さんより大書の寄贈

今回の文化祭には、特筆すべき展示コーナーがありました。日本を代表する書道家、井幡松亭さんから作品を借り受けた特別展です。

井幡さんは、多可町とも縁の深い

方で、多感な高校時代までを町内で過ごされ、京都にて芸術活動に入られ、頭角を現された方です。

その井幡さんから、出展された代表作の寄贈を受けました。「澄観」と書かれた見事な大書で、役場に飾ってくださとのことでした。

しかし、今の本庁舎では、大書を飾るに似合う場所もなく、町長室に一時的ですが掲げています。

「どんな書(字体)か」と、関心をお持ち

ちの方は、ご遠慮なく町長室をお訪ねください。覚悟を新たに町政に取り組む!

いただきました。

秋の園遊会への招待やマニフェスト大賞の受賞が新聞報道などで周知され、住民の皆さんの知られるところとなったためかと思われま

折しも、5周年を迎えたばかりの多可町。

その「おめでとう」のお声は、次のステージに向かう「多可町政をしっかりと」の、期待と励ましのお声と受け取らせていただきます。

「住民が主役のまち」、住民の皆さんの「役に立つ役場」を目指す覚悟を新たにしているところです。

(平成22年11月22日記)



▲この日初お目見えの“多可のあまんじゃこ”。皆さんよろしくね!

## 愛嬌たっぷり町のマスコット

多可町観光交流協会のPRゆるキャラ“多可のあまんじゃこ”のお披露目式が行われ、ゆるキャラを企画・デザインした県立多可高校の西山巳央さんと岡崎有里さんに、同会の藤井会長から感謝状が贈られました。



▶北播磨の自慢の味を求めて、たくさんの方にぎわう

## 巻き寿司の祭典

「ハートにぐるっと!北播磨巻き寿司街道」と名を打った巻き寿司の特設ブース。北播磨地域が誇る地産地消のシンボル「ふるさと巻き寿司」の数々が一堂に会しました。  
また、オリジナル巻き寿司コンテスト「巻きーグランプリ」の表彰式も行われ、町内では、準グランプリに宮崎つぐみさん(中野間)、



▲巻き寿司コンテスト入賞者(左から)宮崎つぐみさん[準グランプリ]藤原なつ子さん[グランプリ]高本美紀さん[準グランプリ]

優秀賞に小林たまえさん(赤坂)が選ばれました。



## 驚きの“10m”! ジャンボ巻き寿司に挑戦

## 田舎のにぎわいを演出 第5回多可町ふるさと産業展



地元企業42社による物産展

▲地元企業が誇る技術をPR

## 特産品がずらり



▲播州織の魅力を発信

や播州織のパッチワーク展が開かれ、多くの関心を集めていました。



▲立派に育った農林産物が並ぶ

## 実りの秋! 農林産物が一堂に集う!! 第5回農林産物品評会

第5回多可町農林産物品評会のブースでは、住民の皆さんが丹誠込めて育てた立派な野菜や果物、豆類など306点の農林産物が展示され、即売会も行われました。即売会では、町内で栽培された安全・安心な農林産物を求め、販売開始前から長蛇の列ができるなど、大盛況の中すべての農林産物が完売しました。今年、長岡昇さん(下村)が「ハクサイ」で兵庫県知事賞、吉川宗昭さん(大屋)が「キャベツ」でみのもり農業協同組合長賞を受賞されたほか、8人が特賞に選ばれ、多可町農会会長奨励賞20人を含め、総勢30人の皆さんが自慢の農林産物で受賞されました。



▲長岡昇さんが出品した大きくて丸々太った「ハクサイ」

11月7日、ベルデイホールおよびその周辺を会場に第5回ふるさと産業展を開催しました。  
「多可町制5周年」「多可町商工会設立1周年」「みのもり農業協同組合合併10周年」の3つを記念して開催した今年のふるさと産業展。町内産業のPRや町特産品の販売など多彩なブースが会場を彩り、家族連れなど約28,000人の来場者でにぎわいました。  
特設ステージでは、オーピングを飾った和太鼓衆”響”による華麗で躍動感あふれる和太鼓のほか、モンキーショーや兵庫警察音楽隊による吹奏楽など楽しい催しが行われ、会場を湧かせました。  
また会場には、多可町が新たな特産品として取り組んでいるシカ肉料理のPRブース(シカ肉のスペアリブ/シカ肉の冷しゃぶ/シカ肉カレー)など、食欲の秋にふさわしい食のブースが数多く軒を連ね、自慢の味をPRしました。

# うちょうか た スケッチ ブック



▲足取り軽く、笑顔で出発

## 多可の天空を歩く

に最高齢81歳の参加者を含む119人が挑戦しました。三谷登山口を出発した一行は、まずは千ヶ峰の山頂を制覇し、多田坂峠・高坂峠を経て笠形山の山頂、そしてゴールのネーチャーパークかさがたを目指しました。悪天候の中、89人が完走し、ゴールではボランティアによる猪汁・鹿しぐれおにぎりに舌鼓を打ちました。

## 子どもの視点でまちづくり



▶町の特産品についても意見を交換

11月4日、中央公民館で子どもふれあいトークを開催しました。この日は、町内の小学生12人と中学生6人の計18人が町の長所や短所、振興策などについて町長と意見を交わしました。①学校自慢 ②町の好きなところ嫌いなところ、③町の施設で利用しているところ、④どうすれば町の人口が増えるのかの4つのテーマについて、

子どもたちは「田舎の特性を生かした都会に勝てるまちづくりをすべき」、「多可町をもっとPRしてほしい」など、自分たちが日ごろから感じている疑問や課題、町行政に対する要望などを提案しました。また、ふれあいトーク後は「今話した内容が一つでも実現できるとうれしい」など達成感に満ちた表情で感想を話しました。

## 優れた作品に感動！



▲美術の世界で心豊かに

10月22日～24日の3日間、ベルデイーホールで第6回多可町公募美術展およびニッコールフォトコンテスト写真展を開催しました。

公募美術展では、町内外から応募があった絵画、書、写真、彫刻・工芸の4部門の入賞・入選作品157点、ニッコールフォトコンテスト写真展では、ニッコールクラブが主催するフォトコンテストの入賞作品271点が展示されました。会場を訪れた多くの人は、作品を一つ一つじっくり鑑賞し、優れた芸術を堪能しました。

- 第6回多可町公募美術展入賞者 (町内者のみ掲載)
- 【最優秀賞・神戸新聞社賞】 彫刻工芸の部 児玉正和さん(天田)
  - 【優秀賞】 写真の部 池田一敏さん(安楽由)
  - 【特別賞(ライオンスクラブ賞)】 書の部 杉田朴子さん(高岸)
  - 【奨励賞】 絵画の部 神澤奈美さん(安楽由)
  - 写真の部 寺尾昭男さん(豊部)
  - 彫刻工芸の部 清水登代子さん(中村町)

## 芸術・文化を楽しむ



▲お茶席で身も心も癒される

10月30日・31日の2日間、ベルデイーホール・加美体

育館・ガルテン八千代体育館で第6回多可町文化祭を開催しました。会場には、制作者の熱意が伝わる力作が数多く出品され、楽しそうに語り合うグループや家族連れ、一つ一つ作品をじっくり鑑賞する夫婦など多くの人でにぎわいました。また、各会場ではお茶席も設けられ、訪れた人たちは、深まりゆく秋のひとときを楽しみました。

## 緑のふるさと協力隊 活動レポート



緑のふるさと協力隊員 阿久津宗徳さん

■緑のふるさと協力隊 活動ブログ  
http://blogs.yahoo.co.jp/arktion\_moon



▶地籍調査にて一つとして同じ光景が見られない山々の景色がとてもおもしろいです

あつという間に冬の寒さを感じています。四季の移ろいのアンバランスさが秋の短さに現れているような感じを受けています。秋祭りも終わり「もう暮れの準備やな」という言葉を耳にするようになりました。今年雪が多いかもしれないとか。多可町の雪化粧が見られる日を待ち望んでいます。段々と寒さが厳しくなっています。逆になんか自分の行動意欲に火を注ぐような気分です。最近、山や歴史といったものに接する機会が増えてきています。地籍調査であったり、ハイキング、

歴史的な文化財の散策などです。さまざまところで山について話を聞いたり、見学させてもらったりすることで、山の管理の難しさを知ることができました。多可町は面積の約8割が山林とのことで、地域の皆さんから山林とのかかわり、つまり自然との共生について教わっています。そんな中で、山仕事に携わる人が年々少なくなっている現状やそれが原因で起こる問題などを聞くと、自身が抱いていた「山の所有者はいいな」というイメージは全く違ったものであったとい

うことに気付かされました。時代背景からくる自然の厳しさもたいなもの垣間見た気がしました。歴史としては、多可町の歴史の深さに感銘を受けるとともに、その数に驚きました。各集落単体でもその歴史は古く、それらのつながりを探すだけでも面白いことなのではないかと感じています。町内の見どころ探しも続いています。冬ならではの場所もあると思うので、見過ごさないように一層目を凝らしていきたいと思っています。

## 土砂災害に強いむら



▲わたしたちの集落を災害から守る

10月31日、加美区轟地内で轟谷川砂防公園の引渡式が行われました。

式典には地元集落の子どもたちも参加し、公園入口の案内看板の除幕式や桜・紅葉(各15本)の記念植樹が行われたほか、地元集落の保育園児から高校生まで12人が書いた将来の夢や手紙などをタイムカプセルとして埋めました。砂防ダム周辺に整備された親水広場や公園に、集落の皆さんは「住民の交流の場としたい」と話していました。

## お母さんってすごい



▲6年生38人が助産師さんから命の大切さと育児の大変さを学ぶ

10月28日、中町北小学校で「いのちの誕生」の学習と赤ちゃんのふれあい体験

が行われました。子どもたちは、命が誕生するしくみや出産の様子などについて学び、妊婦・産道体験、赤ちゃん人形の抱っこ体験を通じてお母さんの大変さを知りました。また、実際に赤ちゃんといふれあい、手遊びや絵本の読み聞かせなど、赤ちゃんのかかわり方や子育ての楽しさなどを体感しました。



# みんなに はなまる

## 我が家の アイドル

加美区市原  
永岡成介さん・由香里さん  
ご夫妻のお子さん

李彩ちゃん(6歳)  
杏菜ちゃん(11カ月)

お父さん・お母さんからのメッセージ

いつの間にか小学1年生になった李彩。甘えん坊でおしゃべりが大好きだけど、自慢げに妹を紹介する姿はお姉ちゃんそのもので、とっても頼もしいです。

昨年12月にわが家にやって来てくれ、1歳の誕生日を迎える杏菜。あつという間に歩き出し、あちらこちらへ…。ハラハラしながらも、愛嬌たっぷりの笑顔で和ませてくれます。

二人には、いつも見守ってくださる周りの方に感謝して、健やかに大きくなって欲しいです。



【撮影はお母さん】

### 旭日双光章

清水宏一さん(糞屋)



昭和34年から36年間、旧中町職員として職務に精励され、平成7年4月からは10年6カ月の長きにわたり、旧中町長を務められました。在職中は、まちづくりの主役は住民一人一人であるとして、行政懇談会を毎年開催し、住民の皆さんの生の声を聞く機会を設けるなど、住民参画による協働のまちづくりに取り組みされました。また、少子高齢化が進む中、若者が定住できるまちづくりを掲げ、コミュニティづくりやむらづくり活動に力を注がれ、活力に満ちた地域づくりに尽くされました。そのほか、アスパルや古墳公園などスポーツ・福祉・文化施設を整備し、心豊かなまちづくりに努められました。



藤田 駿也 くん  
(杉原谷小学校5年)

「習字は鉛筆と違って、太い線と細い線の違いが出せ、はねたり、はらったり迫力があって大好きです。2つの字のバランスをとるのが難しかったです。」



「これまで過ごした学校」



青位 地洋 くん  
(八千代南小学校6年)

「校舎の色を作るところが難しかったです。透明感のある色を出すため、白い壁も白色を使わずに塗りました。頑張って上手に描けました。」

### 地方教育行政功労者 文部科学大臣表彰 小林紀之さん(下野間)



平成12年4月に旧八千代町教育委員に就任され、以降、平成13年9月から旧八千代町教育長、平成17年11月から多可町教育長を歴任され、平成21年12月に退職されました。

38年間務められた民間企業での知識・情報・経験をもとに、教育行政の陣頭に立つて教育委員会の活性化に尽くされました。

学校教育では、地域との連携強化、情報教育の推進に力を注がれ、各学校独自の「特色ある学校づくり」に努められました。また、社会教育では、自主的な学習活動やボランティア活動、誰もが気軽にスポーツレクリエーションができる環境づくりに努められました。

## ぼくと私の作品展

毎月、町内の小学生の作品(絵画・書道・工作など)を紹介します。



三村 優花 さん  
(中町南小学校4年)

「名前と止める場所、最初のはねを残すところが難しかったです。たくさん練習したので、うまく書けてうれしいです。」



橋本 日向 くん  
(松井小学校5年)

「『長』の字の足が短くなってばかりで、すごく難しかったです。何回も失敗しましたが、しっかり書いて良かったです。」

### 兵庫県体育指導委員 功労者表彰 板倉智代さん(中三原)

旧八千代町から10年間にわたり、体育指導委員として健康体操、ニュースポーツの普及・振興に努められています。生涯スポーツの振興と町民の健康増進、まちづくりの推進に大きく貢献されました。

### 兵庫県技能顕功賞 ■建築大工 檜原 正さん(茂利)

基礎技術や建築大工の精巧な技術を身に付けるため、日々精進し、卓越した技術を習得されました。日本家屋を数多く手掛けられ、純和風住宅の普及促進に尽くされました。

### 多可町技能功労者表彰 ■大工 笹倉辰昭さん(中安田)

53年間、大工として研鑽を重ね、卓越した技術で活躍されています。

### ■塗装工 増田純敬さん(中村町)

45年間、塗装工として研鑽を重ね、卓越した技術で活躍されています。

### ■美容師 市口はる子さん(中村町)

62年間、美容師として研鑽を重ね、卓越した技術で活躍されています。

また今回、優良従業員多可町長表彰に7人、優良従業員多可町商工会長表彰に17人の皆さんが受賞されました。

## 祝100歳

徳平芳子さん(鍛冶屋)

徳平芳子さんが10月22日に満100歳を迎えられました。おめでとうございます。

# 文芸たか

皆さんの文芸作品をご紹介します。  
 問合せ先 総務課 ☎(32)2382

【川柳】  
 覚めた目で 金魚に俺が 眺められ  
 テンションの 高い話術で 買わされる  
 にくきはす 柿食うカラス 追い払えず  
 【俳句】  
 散る紅葉 ヒラリ吹き入る 露天風呂  
 もくせいひの 香に包まれし 庭を掃く  
 遠山の 積み重ねたる 秋の雲  
 演技する 素足の児らに 芝青し  
 曼珠沙華 幼な日々へと つづく径  
 紫蘇の 実をしごく指先 母に似て  
 父母を 偲び秋訪ふ 旅にたつ

寺尾 麦人  
 やの えみ  
 蔵本 繁子  
 芳川 幸子  
 足立 晴子  
 宇高美由喜  
 遠藤しげ子  
 永井 雅子  
 永井 資子  
 西田 民子

【俳句】  
 つげ櫛の 我が身と古し 木の葉髪  
 敬老会 出合う顔ぶれ 老けてゆく  
 【短歌】  
 帰り道 日毎見る山 変わり無し  
 霜月入らば カラフル画廊  
 カレンダー 繰ればもう秋 華厳寺の  
 紅葉美し 旅心さそふ  
 室内に 風を通して 独り居の  
 はばかりずして 昼寝に憩う  
 カラフルに 衣替えした 山模様  
 ゆっくり迫る 冬の拵え

藤原 明子  
 細田 時子  
 信天翁  
 松本美佐子  
 竹本 米子  
 采女美津子

# みんなに はなまる

**民生委員・児童委員  
功労者表彰**  
 小西京子さん(中安田)  
 久保田道子さん(多田)

小西さん、久保田さんともに、平成10年から10年以上の長きにわたり、民生委員・児童委員として、地域住民の福祉環境の向上に大きく貢献されています。  
 今回、兵庫県社会福祉大会において、優良民生委員・児童委員として知事表彰を受けられました。



▶右/小西京子さん  
左/久保田道子さん

## 消防団活動に関する 表彰および感謝状

- 兵庫県知事家族の賞**  
 森本由美さん(轟)  
 (轟部・博之さん)
- 吉川麻紀さん(轟)  
 (轟部・浩章さん)
- 稲次三美さん(丹治)  
 (丹治部・康弘さん)
- 足立由紀子さん(大袋)  
 (大袋部二・二郎さん)
- 兵庫県知事親子二代の賞**  
 森位一行さん/森位 司さん  
 (八千代区坂本部)
- 兵庫県知事功労章**  
 副団長 植山保信さん  
 (八千代区)
- 兵庫県消防協会長功績章**  
 副団長 植山保信さん  
 (八千代区)
- 分団長 足立雅幸さん  
 (第4分団)
- 分団長 畑田裕生さん  
 (第10分団)
- 分団長 川上誠司さん  
 (第13分団)
- 兵庫県消防協会精績章**  
 副分団長 大江知行さん  
 (大袋部)

- 副分団長 谷尾 諭さん  
 (棚岩部)
- 副分団長 藤本晃市さん  
 (茂利部)
- 副分団長 宮崎康郎さん  
 (中区特設第4部)
- 団員 棚倉修規さん  
 (中村部)
- 団員 數原正和さん  
 (横屋部)
- 兵庫県消防協会勤続章**  
 分団長 吉田耕治さん  
 (第5分団)
- 兵庫県消防協会長精勤章**  
 副分団長 南畝大育さん  
 (中区特設第1部)
- 副分団長 藤井雅之さん  
 (中区特設第2部)
- 副分団長 松本泰明さん  
 (糀屋部)
- 副分団長 笹倉孝史さん  
 (中安田部)
- 団員 足立政樹さん  
 (清水部)
- 団員 廣畑徳隆さん  
 (丹治部)
- 団員 藤本康夫さん  
 (三谷部)
- 団員 吉田啓介さん  
 (二宮部)

- 団員 山本哲也さん  
 (下村部)
- 団員 横山 亨さん  
 (赤坂部)
- 団員 横山孝広さん  
 (赤坂部)
- 団員 上田忠伸さん  
 (中三原部)

## 第3回多可町 障害者スポーツ大会 (10月31日)

- 総合の部  
 第1位 浅田康雄さん(中区坂本)  
 第2位 酒井満子さん(杉原)  
 第3位 杉浦政明さん(高岸)
- 第3位 杉浦政明さん(高岸)
- 第3位 本田艶子さん(杉原)
- ジャベリックスロー男子の部  
 第1位 池本輝久さん(中村町)
- ジャベリックスロー女子の部  
 第1位 田中敦子さん(天田)

## 第5回多可町子ども会 少年少女ミニサッカー 大会 (11月3日)



▲優勝した加美区3部・4部チーム

- 男子の部  
 優勝 加美区3部・4部  
 準優勝 安坂男子A  
 第3位 中野間男子A  
 第4位 鍛冶屋

- 女子の部  
 優勝 加美区7部A  
 準優勝 中野間女子B  
 第3位 茂利・奥中フラスパーズ  
 第4位 加美区3部



▶優勝した加美区7部Aチーム

秋空のもと、男子の部・女子の部ともに37チームが出場し、子どもたちが元気いっぱい熱戦を繰り広げました。

## 第5回多可町ソフト ボール選手権大会 (11月7日)



▲優勝した多可シニア北部チーム

- 優勝 多可シニア北部  
 準優勝 YACHIO40  
 第3位 チームKC  
 第3位 キングジャガーズ

## 第5回多可町野球 選手権大会 (11月14日)



▲優勝した近8木俣クラブチーム

- 優勝 近8木俣クラブ  
 準優勝 コンチネンタル・ペロチーナ

# 年末年始の 業務日・休日診療

## ◆くみとり申し込み

12月10日(金)までに住民課へ申し込んでください。  
※大口槽(3石以上)は、12月3日(金)まで  
※年始は、平成23年1月5日(水)から業務を行います。

問合せ 住民課  
☎(32) 2383

## ◆ゴミ収集

■特別収集(燃えるごみ)とき 12月29日(水)

※午前8時までにゴミステーションへ出してください。

## ■みどり園への一般持ち込み

とき 12月28日(火)まで  
受付時間  
午前9時～正午まで  
午後1時～4時まで  
休業 12月29日(水)  
平成23年1月3日(月)

※年末は大変込み合います。できるだけ早い時期に持ち込んでください。

問合せ みどり園  
☎(23) 2808

問合せ 2808

## 年末年始の休日診療

歯科 診療時間:午前9時～午後3時まで			
12月31日(金)	1月1日(土)	1月2日(日)	1月3日(月)
蓮池歯科医院 西脇市西脇 ☎(22)2647	廣田歯科医院 西脇市和布町 ☎(23)6132	村井歯科医院 西脇市野村 ☎(23)1011	市位歯科医院 加美区熊野部 ☎(35)0648

〈受診についてのお願い〉  
※受診の際には、必ず事前に各医療機関へ電話連絡してください。  
※健康保険証・各種医療受給者証をお持ちください。  
※緊急性のない人は、通常診療が始まってから受診してください。  
※消防テレフォンサービス ☎(23)7744

## 町内診療所および 西脇多可休日急患センターの休診日

杉原谷診療所 ☎(36)0212	12月28日(火)～1月4日(火)の間 休診
松井庄診療所 ☎(35)0029	12月29日(水)～1月3日(月)の間 休診 - 4日(火)は午前のみ診察 -
八千代診療所 ☎(37)2010	12月29日(水)～1月3日(月)の間 休診
西脇多可 休日急患センター ☎(23)5380	12月29日(水)～1月3日(月)の間 休診

※西脇市多可郡医師会のホームページで開業医の年末年始診療日が掲載される予定です。  
※西脇多可休日急患センターの日程は、くらしの情報館27ページに掲載しています。

## 一給与所得者の皆さんへ

年末調整の各種控除申告書の提出と記載内容の確認をお忘れなく！

問合せ 西脇税務署 ☎(22)3171

### 《年末調整とは》

給与支払者がその年の最後に給与を支払う際、給与所得者の各人ごとに、源泉徴収をした所得税の合計額とその年中の給与の支給総額について計算した納付すべき税額(年税額)とを比較して、過不足額を精算することを言います。

与所得者にとつて、確定申告に代わる役目を果たす重要な手続きです。  
扶養控除等申告書などの各種控除申告書の勤務先への提出と記載内容の確認をお願いします。

また、勤務先から源泉徴収票が交付されるまでは、勤務先で年末調整の再調整ができます。それ以降は、給与所得者が確定申告により精算することになりますので、ぜひ、源泉徴収票の記載内容もご確認してください。

## 一税理士による無料税務相談一

近畿税理士会の税理士が「税」に関する相談に応じます。

とき 12月9日(木)  
午後1時～4時まで  
ところ 多可町役場1階相談室  
問合せ 近畿税理士会西脇支部  
☎(23)1322

# ふれあい

問合せ 人権啓発推進室  
☎(32) 1389

## 人権週間「多可町民の集い」 — 優しさの種をあなたの心に —

今から62年前、1948年12月10日の第3回国連総会において「世界人権宣言」が採択されました。  
この世界人権宣言は、多くの尊い人命が奪われ、悲劇と破壊をもたらした第二次世界大戦の反省から「差別を撤廃し、人権を確立する

ことが恒久平和に通じる」との理念のもとに定められました。その2年後、1950年の第5回国連総会では、毎年12月10日を「人権デー」として、世界中で記念行事を行うことが決議されました。  
日本では、これを受けて、

毎年12月4日～10日までを「人権週間」と定め、人権意識の高揚を図るための啓発活動が全国各地で展開されています。多可町においても、毎年この期間中に「多可町民の集い」を開催しています。

人権週間は、家庭や学校・地域・職場で、家族や友達・仲間同士と人権について考える期間です。  
同和問題、障がい者問題、女性問題、外国人問題、さらには、児童虐待やインターネットによる人権侵害な

ど、たくさんの人権課題があります。差別や偏見のない社会、一人一人が尊重される社会、みんなが明るく暮らせる社会、心豊かな人権文化あふれる社会をつくるためには、わたしたち一人一人が人権について正しく理解し、人権を尊重する意識を持つことが大切です。いま一度、身近なところから人権について考えてみませんか。

## 多可町民の集い

とき 12月10日(金)  
午後6時45分～  
ところ ベルディーホール  
内容  
・ オープニングコーラス  
・ 入選作品表彰  
・ 人権作文の発表  
・ 講演会

問合せ 人権啓発推進室  
☎(32) 1389



## 多可赤十字病院からのお知らせ 第1回病院フェスタを開催しました



問合せ 多可赤十字病院  
☎(32)1223

10月24日、第1回病院フェスタを開催しました。  
当日は、約600人の皆さんに来場いただき「多可赤十字病院」として、新たな門出を迎えることができました。また、この日特別に公開した手術室では、参加者の皆さんから最新医療に関するさまざまな質問をいただきました。  
今回のフェスタが地域の皆さんにとつて、病院をより身近に感じていただける機会となれば幸いです。  
なお、当日ご協力いただいた

た募金37,596円とバザー売上金79,280円は、赤字活動に役立てさせていただきました。ありがとうございます。

### ■新しい肺炎予防策



日本人の死亡原因の4番目として「肺炎」が挙げられ、そのほとんどが65歳以上の人でつたり、肺炎は高齢者にとつて脅威となる病気のひとつと言えます。  
一般的な肺炎の予防策は、

①禁煙、②規則正しい生活、③バランスのとれた食事、④基礎疾患の治療、⑤口の中の清潔、⑥誤嚥防止などが挙げられます。また最近では、肺炎球菌ワクチンの接種が肺炎予防に効果的だと言われています。

肺炎の原因で最も多いものは肺炎球菌だと言われ、高齢者の肺炎死亡者の半数近くは、肺炎球菌による肺炎だと推定されます。肺炎球菌は、敗血症や髄膜炎などの深刻な病気も引き起こし、近ごろではペ

ニシリンが効かない肺炎球菌も多く見られます。  
肺炎球菌ワクチンは、65歳以上の人や寝たきりの人、慢性的病気を患っている人、脾臓に障がいのある人、施設入所者などを対象に接種することが推奨されています。このワクチンは1回接種すると、約5年間効果が持続します。

ご不明な点は、気軽に相談ください。  
(感染防止対策委員会 ※誤嚥とは、食べ物などを気管内に飲み込んでしまうことです。)

# 障がいに関するマーク

町で見かける障がいに関するシンボルマークや表示には、いろいろな種類があります。

これらのシンボルマークには、国際的に定められたものや各障がい者団体が独自に提唱しているものなどがあります。

わたしたち一人一人がマナーと思いやりを持ち、少しでも暮らしやすい社会づくりを目指すことが大切です。これらのマークを見かけたらご理解とご協力をお願いします。

「シリーズ」障がい者福祉

● 問合せ先  
健康福祉課  
☎(32) 5151

マーク	名称	表す意味
	オストメイトマーク	人工肛門・人工ぼうこうを使用している人(オストメイト)のための設備があることを示しています。オストメイト対応トイレの入口などに表示されています。
	ハートプラスマーク	身体内部に障がいのある人を示しています。身体内部(心臓、呼吸機能、じん臓、ぼうこう、直腸、小腸、免疫機能)に障がいのある人は、見た目には分かりにくいので、さまざまな誤解を受けることがあります。このマークを着用している人を見かけたときは、電車などで席を譲ったり、近くでの携帯電話の使用を控えたりするなど、内部障がいについて理解し、ご協力をお願いします。
	聴覚障害者標識	聴覚障がいを理由に運転免許に条件を付された人が周囲の運転者に対する注意喚起のため、自ら運転する車に表示する標識です。ほかの自動車の運転手は、この聴覚障害者標識を付けている自動車に対する幅寄せや割り込みはせず、聴覚に障がいのある人は、クラクションなどの音が聞こえにくいということにご理解・ご配慮をお願いします。

マーク	名称	表す意味
	障がいのある人のための国際シンボルマーク	障がいのある人が容易に利用できる建物・施設であることを示す世界共通のマークです。このマークは、すべての障がいのある人を対象としたもので、車いすを利用している障がいのある人に限定して使用されるものではありません。
	身体障害者標識(障害者マーク)	このマークは、肢体不自由であることから免許に条件を付されている人が運転する車に表示するものです。やむを得ない場合を除き、このマークを付けた車に幅寄せや割り込みを行うことは禁止されています。
	視覚に障がいのある人を表示する国際マーク	視覚障がいを示す世界共通のシンボルマークです。このマークを見かけたときは、視覚に障がいのある人への配慮についてご理解・ご協力をお願いします。
	聴覚障害者シンボルマーク(耳マーク)(国内)	聴覚に障がいのある人を示す国内で使用されているマークです。聴覚に障がいのある人は、見た目には分からないため、誤解されたり、不利益を被ったりするなど、社会生活の上で不安が少なくありません。このマークを提示されたときは、相手が聞こえないことを理解し、コミュニケーション方法に配慮をお願いします。
	ほじょ犬マーク	身体障害者補助犬同伴の理解を促進するためのマークです。身体障害者補助犬法が施行され、公共の施設や交通機関はもちろん、デパートやスーパー、ホテル、レストランなどの民間施設でも身体障害者補助犬(盲導犬・介助犬・聴導犬)が同伴できるようになりました。お店の入口などでこのマークを見つけたら、補助犬を連れてくる人を見かけたりしたときは、ご理解・ご協力をお願いします。

## 12月3日～9日は「障害者週間」です!

障害者週間は、障がいのある人の福祉について関心と理解を深めるとともに、障がいのある人が社会・経済・文化、その他あらゆる分野の活動に積極的に参加する意欲を高めることを目的として定められたものです。

ぜひこの機会に、みんなで「障がい」について考えてみましょう。

# 大切にしたい 国民年金と支え合いの社会

年金広報  
ぼんねるふ

● 問合せ先 住民課  
☎(32) 2383

## 年金の意義とは? 家族内扶養から社会的扶養へ

かつての日本では、祖父母・父母・子どもたちが一緒に暮らし、その中で家族が高齢者を扶養することが一般的でした。

しかし、核家族化が進み、兄弟・姉妹が少なくなっている現在、老後の生活を自分の子どもに頼ることが難しくなっています。

国民年金などの公的年金は、老後の生活を安心して

## 年金の役割って?

「もしも年金がなかったら」

仮に、子どもが1人しかいない家族の子ども同士が結婚し、どちらの両親ともに年金がなければ、夫婦で4人分の仕送りが必要となり、両親の経済的な心配をしながら生活することになります。

年金があるからこそ、現役世代の生活も成り立っていると言えるのではないで

しょうか。そして、いずれ自分も誰かに支えてもらう時期が訪れます。

年金制度は、このように社会的な世代間扶養の仕組みで成り立っています。



## 年金コンクール結果発表!!

このコンクールは、これからの年金制度を支えていく中学生・高校生を対象に、年金への理解と関心を深める目的で実施しています。

10月6日に審査会を開催し、厳正な審査の結果、次の受賞者が決定しました。

### 【最優秀賞】



金川 真子さん (中町中2年)



### 【優秀賞】



松田 駿さん (中町中1年)



高見乃依絵さん (八千代中3年)



※最優秀賞に選ばれた作品は、1月9日(日)に開催する多可町成人式で配布する年金啓発グッズのパッケージに掲載します。

【問合せ先】 多可町図書館 ☎(32) 5170  
 加美図書室 ☎(35) 0080  
 八千代図書室 ☎(37) 0596

今月おすすめの2冊 テーマは「クリスマス」



くるみわり人形  
 E.T.A.ホフマン/原作  
 モーリス・センダック/絵  
 ほるぷ出版

「3大バレエ音楽」の1つ。この有名な曲には物語があります。

クリスマス・イブの夜、大広間でパーティーが行われ、マリーは、多くのプレゼントの中で、くるみ割り人形を気に入り。ところが、その人形は休みなしで硬いクルミを割らされたので、壊れてしまい修理してもらうことに…。その夜、マリーがくるみ割り人形を見に行き、ちょうど時計の針が12時を打ったとき、マリーの体は小さくなり、不思議な体験が始まります。



サンタのおばさん  
 東野圭吾/作 文藝春秋

今年もクリスマス・イブが近づき、恒例のサンタクロース会議が開かれます。その年から新たに加わることになったサンタは、何と女性でした。女性サンタを認めるかどうかで会議は大騒ぎに…。子どもから大人まで楽しめる心がほっとするお話です。

—お知らせ—

●おはなし会

とき 12月11日(土)  
 25日(土)  
 午前11時～  
 ところ おはなしの部屋



●年末年始の休館

	休館(室)日	貸し出し冊数
多可町図書館	12月27日(月)～ 平成23年1月4日(火)まで	12月15日(水)～ 年内は、1人20冊 まで借りることが できます。
加美図書室	12月29日(水)～ 平成23年1月4日(火)まで	
八千代地域局	12月29日(水)～ 平成23年1月3日(月)まで	

●本のリサイクル

来年3月5日(土)・6日(日)の図書館まつりで“本のリサイクル市”を開催します。“もう読まないけれど、捨てるのはもったいない”という本があれば、ぜひ図書館へお持ちください。(申し訳ありませんが、保管場所が少ないため、持ち込みは2月中旬～末日までをお願いします)

【問合せ先】 ベルディーホール  
 ☎(32) 1300 FAX(32) 4060  
 ホームページ <http://www.takacho.jp/verde/>

開館20周年記念・自主公演事業・演劇セミナー発表公演 好評発売中

多可のあまんじゃこ2010

12月19日(日)  
 開演:午後1時(開場:午後0時30分)

◆チケット料金  
 【全席自由・友の会指定席あり】  
 《当日500円増》  
 一般 1,500円  
 高校生以下 500円



今年、脚本セミナーで“あまんじゃこ”を題材に作られたお話を演劇セミナー生が心を込めて演じます。ぜひ、ご覧ください。

開館20周年記念・住民企画自主公演事業 好評発売中

ベルディー・Xmas・ジャズライブ

出演/ウラジミール・シャフラノフ・トリオ

12月25日(土)  
 開演:午後6時30分  
 (開場:午後6時)



◆チケット料金  
 《当日500円増》  
 S席(固定いす・テーブル席:指定席) 3,500円  
 A席(固定いす・テーブル席:自由席) 3,000円

開館20周年記念・自主公演事業 追加発売開始

佐渡 裕 指揮  
 兵庫芸術文化センター管弦楽団演奏会

1月16日(日) 開演:午後2時  
 (開場:午後1時30分)

◆チケット料金 【仮設指定席12席】  
 S席 3,000円  
 ◆発売日 12月4日(土) 午前8時30分～  
 ※ベルディーホールでの窓口販売のみ

●多可町合唱団(一般募集)

1月16日(日)の佐渡 裕さんによる合唱クリニックに合わせ、公演後、観客席で「故郷」を合唱します。詳しくは、ベルディーホールにお問い合わせください。

【問合せ先】 那珂ふれあい館  
 ☎(32) 0685 FAX(30) 2730  
 ホームページ <http://www.takacho.jp/nakafureai/>

12月体験イベントのお知らせ

ピョンといい年になりますように…

◎来年の干支をちぎり絵で描こう

■と き 12月4日(土)  
 午後1時30分～  
 ■参加費 100円  
 ■材料費 500円～  
 ■定員 20人  
 ■講師 在田ちか子さん



◎楽しい手芸コロコロうさぎのストラップ

■と き 12月11日(土)  
 午前9時30分～  
 ■参加費 100円  
 ■材料費 500円  
 ■定員 20人(小学生以下保護者同伴)  
 ■講師 藤原千恵さん



♪もういくつ寝るとお正月…♪【お正月準備編】

◎しめ縄作り(お正月飾り)

■と き 12月18日(土)  
 午後1時30分～  
 ■参加費 350円  
 (1家族につき1個)  
 ■定員 15人  
 (親子で参加してね)  
 ■講師 藤中克己さん



◎ミニ門松作り

■と き 12月25日(土)  
 午後1時30分～  
 ■参加費 400円(1家族につき1個)  
 ■定員 15人



日	時間	内容	参加費、定員など
4日(土)	9:30～	小形土器を七輪で焼こう	参加費:300円 定員:10人

★勾玉3兄弟(姉妹)の体験もお待ちしております

5日(日)	9:30～	勾玉作り	参加費:150円～ 定員:30人
18日(土)	9:30～	カラフル勾玉作り	参加費:200円 定員:20人
25日(土)	9:30～	デコ勾玉作り	参加費:350円 定員:15人

※上記以外のイベントや詳しい内容は、お問い合わせください。

【問合せ先】多可町子育てふれあいセンター ☎(37) 2525  
 ホームページ <http://www.takacho.jp/kosodate/>

10月の活動から

◎親子ふれあいキャンプ

キッズランドやちよで、5組の家族が初めてのお泊りに挑戦しました。1日目だけの参加者もたくさんあり、講師の田川雅規さん(でんちゃん)やお父さん委員さんに盛り上げてもらいました。



▲ジャガイモの皮むきやきゅうりの薄切りに挑戦しました



▲親子でふれあい遊びをいっぱいしました



▲キャンプファイヤーやちよっぷり時季外れの花火も楽しみました



計画会の様子

お父さんたち、お疲れさまでした

参加者の感想より

- ・なかなか家ではできない経験ができて良かった。
- ・夫婦での参加ができて、親子ともにとっても楽しく過ごすことができました。
- ・自然の中で過ごすのは、本当にいいことだと思いました。
- ・子どもも大人も大満足です。

12月の活動のお知らせ

◎学習会『いずみ会さんとの食育教室』

とき 12月3日(金) 午前10時～午後1時  
 ところ 中央公民館 調理室  
 バランスのとれた料理を教わります。  
 ※申込み必要

◎わんぱく広場『消防署見学』

とき 12月8日(水) 午前10時～11時30分  
 ところ 多可消防署 ※雨天中止  
 消防車や救急車を間近で見たり、ミニ消防車に乗せてもらったりします。  
 ※申込み不要

■詳しくは、たあた12月号をご覧ください。

# くらしの 情報館

問い合わせ先

- 【多可町役場】  
 表 局 (32) 2380  
 議 務 (32) 4775  
 総 課 (32) 2382  
 経 営 (32) 2381  
 地 域 振 興 課 (32) 2381  
 住 民 課 (32) 2386  
 (住宅政策室) (32) 2383  
 生 活 安 全 課 (32) 4776  
 産 業 振 興 課 (32) 4777  
 計 画 課 (32) 2388  
 計 算 課 (32) 2389
- 【アスパル】  
 生 涯 学 習 課 (32) 5122  
 健 康 福 祉 課 (32) 5151  
 地 域 包 括 支 援 セ ン タ ー (30) 2525
- 【建設・上下水】  
 建 設 課 (30) 0855  
 上 下 水 道 課 (32) 2815
- 【コミュニティセンター】  
 加 美 プ ラ ザ (35) 0080  
 八 千 代 地 域 局 (37) 0250
- 【教育委員会】  
 教 育 総 務 課 (32) 2384  
 こ ども 未 来 課 (32) 2385
- 【公民館】  
 中 央 公 民 館 (32) 1250  
 (青少年育成センター) (37) 0596  
 八 千 代 公 民 館 (32) 1389
- 【その他の施設】  
 中 央 公 民 館 講 堂 (32) 1389  
 た か テ レ ビ 局 (35) 1001  
 杉 原 紙 研 究 所 (36) 0080  
 交 流 会 館 (35) 1600  
 中 児 童 館 (32) 4328  
 み な み 児 童 館 (35) 1420  
 杉 原 診 療 所 (36) 0212  
 八 千 代 診 療 所 (35) 0029  
 八 千 代 診 療 所 (37) 2010

## 催し

### ●西脇多可安全な暮らしを守る住民大会

犯罪や事故のない、安全で安心な地域社会にするために、地域の皆さんが集う住民大会です。

ぜひ、ご来場ください。

と き 12月11日(土)  
 午後1時30分～3時45分  
 と ころ ベルデューホール

参加者募集  
 ●多可町スキー・スノーボード教室

と き 平成23年1月16日(日)  
 午前6時～

と ころ 神鍋高原万場ゲレンデ  
 【スキー】

対 象 町内在住の小学生以上  
 ※小学3年生以下は保護者同伴  
 【スノーボード】

対 象 町内在住の高校生以上

【共通】  
 定 員 55人(先着順)  
 参加費 2,000円  
 ※リフト代は含みません。  
 ※用具・ウェアのレンタルは別途費用を徴収します。

申込期間 12月19日(日)～  
 平成23年1月9日(日)

申込先 生涯学習課・加美プラザ・八千代地域局

問合せ先 生涯学習課  
 ☎(32) 4777

参加者募集  
 ●多可町野外活動協議会主催 ◆千ヶ峰(加美区)集合時間

平成23年1月1日(土)  
 午前4時30分

集合場所 千ヶ峰三谷登山口

参加費 無料

持ち物 おもち2～3個、手袋、雨具、懐中電灯など

問合せ先 加美プラザ  
 ☎(35) 0080

●平成23年ご来光登山  
 多可町体育協会主催 ◆浅香山(中区)集合時間

平成23年1月1日(土)  
 午前5時30分

集合場所 アスパル

参加費 無料

持ち物 おもち1個、おわん、懐中電灯など

問合せ先 生涯学習課  
 ☎(32) 5122

●第9回加杉野少年少女主張大会  
 西脇市・多可町の中学生が地域社会とのかかわりに視点を当て、自分が今感じていること、将来の夢などについて弁論発表を行います。

と き 12月4日(土)  
 午後1時～4時10分

と ころ アピカホール

※入場無料

問合せ先 (社)西脇青年会議所  
 ☎(22) 3901

●「放送大学」学生募集  
 放送大学は、テレビなどの放送で授業を行う通信制の大学です。現在、平成23年度第1学期(4月入学)の学生を募集しています。

この機会に放送大学で学んでみませんか。

受付期限  
 平成23年2月28日(月)まで  
 ※詳しくは、お問い合わせください。

問合せ先 放送大学兵庫学習センター  
 ☎078(805)0052

## お知らせ

### ●年末の交通事故防止運動 期間▽12月1日～10日

年末は、師走特有の慌ただしさや忘年会などでの飲酒の機会が増え、通常よりいら立ち、気の緩みが発生しやすい、交通事故の多発が懸念されます。

一人一人が交通ルールを守り、思いやりのある行動を心掛け、交通事故を防ぎましょう。

### ●新卒者就職実現プロジェクトを実施

卒業後3年以内の既卒者(40歳未満)を対象とする奨励金が新設されました。

■既卒者トライアル雇用奨励金  
 卒業後3年以内の既卒求職者を原則3カ月有期雇用し、その後、正規雇用する事業主に支給します。

月 額 10万円(上限30万円)  
 正 規 雇 用 奨 励 金 プラス50万円(トリアル後正規雇用した場合)

### ●3年以内既卒者(新卒扱い)採用拡大奨励金

卒業後(大学など)3年以内の既卒者も応募可能な新卒求人ハローワークまたは新卒応援ハローワークに提出した事業主が、該当求職者を新卒扱いで正規雇用した場合に支給します。

支給額 1回に限り100万円(雇用保険の適用事業所単位)

問合せ先 ハローワーク西脇  
 ☎(22) 3181

### ●「コウゾの1戸1株栽培運動」の収穫・収集

今年も加美区内でコウゾの1斉収穫・収集を行います。かま・剪定バサミなどで切り口を斜めにして切り、各公会堂へお持ちください。皆さんのご協力をお願いします。

と き 12月19日(日)  
 午前9時まで

と ころ 加美区内各公会堂  
 ※寺内区は研修集会所です。

問合せ先 地域振興課  
 ☎(32) 4779

### ●西脇市多可郡医師会 センター当直勤務

12月の担当先生

12月5日(日)	林 武志先生
12月12日(日)	道上 俊高先生
12月19日(日)	和田 良勝先生
12月26日(日)	畑澤 幸雄先生

診察日 日曜日  
 診察時間 午前9時～午後5時  
 と ころ 西脇病院救急外来室

問合せ先 西脇多可休日急患センター  
 ☎(23) 5380

※病状やけがの様子など電話であらかじめご連絡ください。

◆高齢者の交通安全  
 《重点項目》  
 日が暮れるのが早くなっています。出掛けるときは明るい服装を心掛け、反射材を身に付けましょう。

問合せ先 生活安全課  
 ☎(32) 4777



多可消防署発

●問合せ先  
 多可消防署 ☎(32)0119

## 消防通信 vol.59

### 暖房機器の安全な取り扱い

寒さが厳しい季節となりました。皆さんのご家庭でもそろそろ暖房機器が使われているのではないのでしょうか?暖房機器も時には火災につながる原因の一つとなることがあります。

今回は、石油ストーブと石油ファンヒーターについての火災予防ポイントを紹介いたします。

### 石油ストーブと石油ファンヒーターを安全に使用するために

- 必ず灯油を使用しましょう。誤ってガソリンを使用してはいけません。
- 耐震装置が付いた製品を選びましょう。
- 暖房器具のすぐ近くで洗濯物を干さないようにしましょう。
- 給油の際は、必ず火を消しましょう。
- 給油タンクのふたをしっかりと閉めましょう。
- ストーブの使用後は、火が消えたのを必ず確認し、使用していなくても上に物を置かないようにしましょう。
- ファンヒーターの使用後は、電源を切り、コンセントも抜いておきましょう。
- 1時間に1回程度、窓を開けて換気をしましょう。



暖房機器の使用は、やけど・一酸化炭素中毒などにつながる場合もあるので、十分に注意しましょう。また、リコール対象となっている製品は、早急にメーカーへお問い合わせください。

### 消防テレホンサービス(自動案内)

☎(23)7744

西脇市、多可町内の災害状況や近くの公立病院(夜間・休日)の診療科目が知りたいとき。

# お知らせ



## ●短期集中健康運動教室

運動が習慣になつていない人を対象に、2カ月間集中して運動指導士による健康運動教室を開催します。運動不足が気になる人は、ぜひ参加してください。

**実施日** 平成23年1月17日(月)～2月21日(月)の毎週月曜日(全6回)  
**時間** 午後7時～8時30分まで

**ところ** アスパル  
**対象者** 30～64歳の人またはメタボリックシンドロームの該当者  
**内容** ストレッチ体操とウォーキング

**申込期限** 12月28日(火)まで  
**問合せ先** 健康福祉課  
☎(32)5151



## ●統計調査にご協力ください

平成22年工業統計調査を12月31日現在で行います。調査の実施に当たっては、本年12月から来年1月にかけて調査員がお伺いします。なお、調査票に記入された内容については、統計法に基づき秘密が厳守されますので、正確なご記入をお願いします。

経済産業省・兵庫県多可町  
**問合せ先** 総務課  
☎(32)2382

## 健康情報テレホンサービス

24時間いつでも開業医の手づくり健康・医療情報が聞けます。  
☎0120(979)451(通話無料)  
URL <http://www.hhk.jp/>  
(12月のテーマ)  
月…たばこをやめたい人のために  
火…新しい歯のブラッシングの考え方  
水…高齢者高血圧症の治療  
木…家での誤った応急処置  
金土日…年末年始に役立つインフルエンザの知識  
年末年始…味覚の障害(12月29日(水)～1月5日(水))

## 入札結果

工事名	場所	請負金額(税込)	予定価格(税込)	落札率	請負業者
<b>10月5日実施</b>					
エーデルささゆり空調機器修繕工事	中野間	14,700,000	15,624,000	94.09	(株)イマナカ
中野間地区配水管布設替工事(第1工区)	中野間	8,211,000	10,626,000	77.27	㈲中野間プロパン藤本商店
林道峰越線舗装新設工事	丹治	31,489,500	39,795,000	79.13	吉田建設(株)
町道川東線外物件調査等業務委託	観音寺ほか	4,147,500	7,318,500	56.67	(株)オオバ
<b>10月19日実施</b>					
多田・加美北・三原浄化センターUV計ほか設置工事	町内	10,447,500	11,203,500	93.25	酒井電気建設
中浄化センターほか水質自動測定装置「UV計」定期修繕工事	町内	1,690,500	2,034,900	83.07	(株)兵庫分析センター
貴船浄化センターほか水質自動測定装置「NP計」定期修繕工事	町内	1,659,000	2,154,600	77.00	高田電通工業(株)
柳山寺消防庫改築工事	柳山寺	9,922,500	10,122,000	98.03	交陽工業(株)
牧野雨水幹線スクリーン巻上機設置工事設計業務委託	田野口	1,050,000	1,096,200	95.79	(株)日産技術コンサルタント
春蘭荘ゲートボール場法面復旧工事	丹治	1,743,000	1,795,500	97.08	丸保住建(有)
町道川東線外公共囀託登記業務委託	観音寺ほか	1,995,000	2,822,400	70.68	司法書士吉田康男
中浄化センター余剰汚泥ポンプほか整備工事	西安田	2,415,000	2,841,300	85.00	(株)双葉
北部・南部浄化センター返送汚泥ポンプ修繕工事	安楽田・東安田	1,554,000	1,556,100	99.87	アタカ大機(株)
中安田・西安田確定測量業務委託	中安田・西安田	3,549,000	3,712,800	95.59	(株)台地企画
棚岩浄水場緩速ろ過池更生工事	岩座神	2,625,000	2,854,950	91.94	日本珪砂(株)
箸荷低区配水池改良工事	箸荷	7,140,000	7,171,500	99.56	㈲中野間プロパン藤本商店
(仮称)多可町新学校給食センター統合基本構想・基本計画及び基本設計業務委託	町内	1,890,000	5,386,500	35.09	(株)浦野設計
門前地区有害鳥獣防止柵設置工事	門前	6,636,000	8,704,500	76.24	(有)東谷口組
(仮称)八千代コミュニティプラザ耐震補強・大規模改修工事	中野間	152,565,000	189,105,000	80.68	イマナカ・森田建設(株)

## ◎母子保健事業

行事名	月日	時間	対象
母子健康手帳交付	12月1日(水)	8:45～11:30	持ち物:妊娠届出書・印鑑 ※妊娠健康診査費助成の手続きも行います (町内に住所を有する妊婦が対象)
妊婦健康相談	12月14日(火)	〃	
	1月5日(水)	〃	
4か月児健診	12月10日(金)	13:00～14:00受付	平成22年8月生まれ
もぐもぐ離乳食教室	12月9日(木)	9:30～9:50受付	4～6か月児(要申込・託児有)
9か月児育児教室	12月22日(水)	9:45～10:00受付	平成22年2月生まれ
2歳児育児教室	12月2日(木)	9:45～10:00受付	平成20年9月22日～11月4日生れ
3歳児健診	12月27日(月)	13:00～14:00受付	平成19年8月16日～9月30日生れ
乳幼児育児相談	12月8日(水)	9:30～11:30	参加自由
このとりセミナー(両親学級)	12月3日(金)	19:00～21:00	平成23年1月～3月出産予定の夫婦(要申込)
食育ひろば(ママくらぶ)	12月20日(月)	10:00～13:00	平成23年3月～6月出産予定の妊婦(要申込・託児有)

※実施場所はすべてアスパル(健康福祉センター)です。

## ◎健康づくり事業

行事名	月日	時間	場所
一般健康相談	12月9日(木)	9:30～11:30	アスパル
(保健師・栄養士)	12月9日(木)	〃	加美プラザ
※栄養士相談は要予約	12月16日(木)	〃	八千代地域局
	12月14日(火)	13:30～15:30	アスパル
あすなる教室	12月21日(火)	〃	交流会館
	12月17日(金)	〃	モルゲンハイト八千代
メタボリックシンドローム脱出教室 メタボフォロー教室	12月13日(月)	13:30～16:00	アスパル
持ち物:体育館シューズ			
メタボ家庭支援講座	12月7日(火)	10:00～13:30	アスパル
持ち物:三角巾・エプロン			
こころの相談(要予約)	12月22日(水)	9:30～15:30	モルゲンハイト八千代
	12月9日(木)	13:30～15:30	アスパル
	12月22日(水)	〃	〃
オストメイトのつどい	12月18日(土)	13:30～15:30	アスパル
続けられる健康運動教室	12月17日(金)	13:30～15:30	アスパル
持ち物:タオル・お茶			
ヘルシークッキング(2期)	12月21日(火)	10:00～13:30	アスパル
持ち物:三角巾・エプロン 内容:メタボリックシンドロームって?			
町ぐるみ健診結果説明会	12月20日(月)	9:30～11:00	アスパル
持ち物:町ぐるみ健診結果表・健康手帳			
メンタルヘルス相談(要予約)	12月17日(金)	13:30～16:00	西脇市役所
<b>加東健康福祉事務所地域保健課※要予約 ☎(42)5111</b>			
こころのケア相談	12月27日(月)	13:30～	加東健康福祉事務所
アルコール問題相談	1月12日(水)	〃	加東健康福祉事務所

## ◎身体障害者相談・知的障害者相談・精神障害者相談

問合せ先 健康福祉課 ☎(32)5151

◆身体障害者・知的障害者相談  
1月7日(金) 午後1時～4時 アスパル  
小谷隆亮・西田武義・吉崎敏郎

◆知的障害者相談(要予約)  
第3火曜日(祝日は除く)  
午前9時～正午 アスパル  
のぎく療育園相談員

◆精神障害者相談  
12月3日(金)・15日(水)  
午前9時～正午 厚生会館2階 ☎(30)0070  
白ゆり会相談員

## ◎心配ごと相談

(民生委員が相談に応じます)  
問合せ先 社会福祉協議会 ☎(32)3425  
12月2日(木) 午前9時～正午 アスパル  
1月6日(木) 午前9時～正午 アスパル  
12月14日(火) 午前9時～正午 加美プラザ  
12月15日(水) 午後1時30分～3時30分 ささゆりふれあいセンター

## ◎合同相談

(町内3カ所で開催)  
問合せ先 健康福祉課 ☎(32)5151  
総務課 ☎(32)2382  
12月10日(金) 午後1時～3時  
ところ アスパル  
人権擁護委員 藤井良夫  
岸本小夜子  
高橋雅子  
藤浦弥宗次  
行政相談委員 藤井良夫  
民生委員 岸本小夜子  
身体障害者相談員 高橋雅子  
西田武義  
ところ 加美プラザ  
人権擁護委員 大江 保  
吉田純子  
藤村富子  
行政相談委員 藤村富子  
民生委員 藤村正幸  
身体障害者相談員 藤村正幸  
ところ 八千代地域局  
人権擁護委員 森脇正昭  
伊藤博和  
門脇教蔵  
行政相談委員 門脇教蔵  
民生委員 門脇教蔵  
身体障害者相談員 植山八郎

※人権相談は、午前10時～正午までも開催しています。

## ◎消費生活・多重債務相談

問合せ先 生活安全課 ☎(32)4777  
毎週金曜日(祝日は除く)  
午前10時～正午、午後1時～4時  
多可町役場相談室(受付は生活安全課にて)  
消費生活専門相談員 蛭田弥栄

## ◎多可ちょっ子悩み相談

問合せ先 多可町青少年育成センター ☎(32)3423  
毎週月～金曜日(祝日は除く)  
午前9時～午後4時30分  
相談内容「児童・生徒の悩みや子どもの教育に関する悩み全般」

# お知らせ



## 集落ぐるみの野生動物被害対策

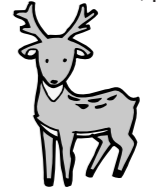

近年、野生動物による被害が増加しています。防護柵の設置や駆除だけでは被害の軽減につながりません。無意識な餌付けをなくし、集落ぐるみで地域・農地の環境保全に取り組みましょう。

- 被害対策**
- ① 雑草を減らす  
水田は12月～1月にすき込み、冬の雑草が茂るのを阻止する。  
12月でも緑草が生えている場合は草刈りをする。
  - ② 餌付けをしない  
生ごみや野菜くずを農地や山際に捨てない。  
収穫しない果樹が農地や集落にないか点検する。
  - ③ 怖いものと教える  
追い払いなどを行い、人間や農地は怖いものだと知らしめる。

- ④ 農地に近づけない  
山際の草木の伐採などにより、動物が出没しにくい環境を作る。
  - ⑤ 防護柵の点検  
定期点検を行い、破損部分はすぐに補修する。
- 問合せ** 産業振興課  
☎(32) 2388

**● 兵庫県警察本部運転免許課からのお知らせ**  
年始の1月4日(火)～16日(日)ごろまで、運転免許証の更新手続きなどにより、マイカーで明石運転免許更新センターに来場する人が増加すると予想されます。当センターでは、十分な駐車場がありませんので、来場の場合は公共交通機関をご利用ください。

また、阪神運転免許更新センターおよび神戸優良・高齢運転者運転免許更新センターには駐車場がありますので、合わせてご了承ください。

**問合せ** 西脇警察署  
☎(22) 0110

**● 防衛省学生募集**  
募集 陸上自衛隊高等工学校生徒(推薦一般)  
出願資格 平成23年4月1日現在で15歳以上17歳未満の男子  
出願期間  
【推薦】平成23年1月15日(土)～17日(月)の間で指定する1日  
【一般】平成23年1月22日(土)～27日(木)の間で指定する1日  
**問合せ** 加古川地域事務所  
☎079(426)3290

## 町営住宅の入居者募集

申し込みは12月15日(水)午後5時まで

**【子育て世帯・若者世帯向け町営住宅】**  
※入居許可期間・・・入居許可日から5年間  
所得金額(収入月額)が158,001円以上487,000円以下の世帯が対象

① 中区中村町団地 1戸(H14建/RC4/4DK)  
入居者負担月額 43,600円～68,000円

**【普通町営住宅】**  
所得金額(収入月額)が158,000円以下(裁量階層世帯の場合214,000円以下)の世帯が対象

① 中区東山団地 1戸(S52/簡2/3K) (19,500円)  
入居者負担月額 9,900円～14,700円

② 中区高岸団地 1戸(S50建/簡2/3K) (18,800円)  
入居者負担月額 9,600円～14,300円

③ 加美区寺内団地Ⅱ棟 1戸(H6建/木3/3LDK) (34,200円)  
入居者負担月額 17,400円～25,900円

④ 八千代区野口団地 1戸(H19建/木2/2LDK) (38,500円)  
入居者負担月額 19,600円～29,200円

**【特別賃貸町営住宅】**  
所得金額(収入月額)が158,001円以上487,000円以下の世帯が対象

① 中区中村町団地 2戸(H14建/RC4/3LDK)  
入居者負担月額 57,400円～88,500円

② 八千代区中村団地 1戸(H9建/木平/3LDK)  
入居者負担月額 57,500円～97,000円

③ 八千代区赤坂団地 1戸(H9建/木平/3LDK)  
入居者負担月額 54,500円～95,600円

④ 八千代区野田第2団地 2戸(H13建/木2/3LDK)  
入居者負担月額 61,300円～115,700円

⑤ 八千代区中三原団地 2戸(H10建/木平/3LDK)  
入居者負担月額 55,100円～96,700円

※入居者負担月額は世帯総所得額により決定し、敷金は家賃の3カ月分の負担となります。

※応募多数の場合、町営住宅入居者選考委員会で住宅困窮度の判定を行い、同程度の困窮度とみなされた場合には公開抽選となります。

※入居可能日は1月上旬の予定ですが、都合により前後することがあります。

※県営住宅「八千代下野間住宅」の空き家情報・受付方法については、住民課住宅政策室へお問い合わせください。

**問合せ** 住民課住宅政策室 ☎(32) 4776

# 税



## 固定資産税 異動があった場合はご連絡を

固定資産税は、毎年1月1日現在に固定資産(土地・家屋(償却資産))を所有している人がその固定資産が所在する市町村に納める税金です。土地の使用状況に変更があった場合、家屋を新築した場合、住宅の一部を店舗などに変えた場合は、税務課までご連絡ください。

また、家屋の一部や全部を取り壊した場合は「家屋滅失届」を、未登記家屋の所有者を売買などにより変更した場合は「固定資産(未登記家屋)所有者変更届」を税務課または加美プラザ・八千代地域局へ提出してください。

なお、登記している家屋を取り壊した場合で、法務局で滅失登記の手続きをした人は、届け出の必要はありません。

**問合せ** 税務課  
☎(32) 2386

**● 税務署からのお知らせ**  
相続または贈与などにより取得した生命保険契約や損害保険契約などに係る年金の所得税の取り扱いが改正されます。この改正により、所得税の還付を受けることができる場合があります。詳しくは、国税庁ホームページをご覧ください。

**国税庁ホームページ**  
www.nta.go.jp

**問合せ** 西脇税務署  
☎(22) 3469

## 確定申告の時に便利！ 電子証明書の取得はお早めに

**● 電子証明書**  
インターネットを使って、国や地方の行政機関が行う電子申請・届け出などの行政サービスを受けるときに利用するものです。

**■ 確定申告について**  
e-tax(国税電子申告納税システム)を利用して平成22年分の所得税の申告書を

提出する際に、本人の電子署名と電子証明書を送信すると…

- ・最高5,000円の税額控除を受けることができます。
- ※平成19・20・21年分で控除を受けた人は対象になりません。
- ・医療費の領収書や源泉徴収票などの添付書類の提出を省略できます。
- ※申告期限から3年間、書類の提出や提示を求められることがあります。
- ・還付金をスピーディーに受け取ることができます。(3週間程度に短縮)

確定申告時期が近づくと、窓口が込み合いますので、電子証明書の取得はお早めにお願います。

なお、電子申告には、ICカードリーダーが必要になります。

**■ 電子証明書の発行**  
窓 口 住民課/加美プラザ/八千代地域局

**方 法** 住民基本台帳カード(住基カード)の取得手続きの後に、電子証明書の申請を受け付けます。

# お知らせ



**● 北朝鮮人権侵害問題 啓発週間**  
期間▽12月10日～16日

平成18年6月に「拉致問題その他北朝鮮当局による人権侵害問題への対処に関する法律」が施行されました。国民の間に広く拉致問題、北朝鮮当局による人権侵害問題についての関心と認識を深めることを目的に毎年12月10日～16日までの1週間が「北朝鮮人権侵害問題啓発週間」と定められました。

**● フェニックス共済に加入しましょう**  
フェニックス共済は、住宅を所有している人が加入し、台風・地震などの自然災害で被害を受けた住宅の再建や家財の補修を支援する制度です。年額6,000円(住宅再建共済・家財再建共済の両方に加入した場合)で最高650万円の給付が受けられます。ぜひご加入ください。

**問合せ** (財)兵庫県住宅再建共済基金  
☎078(362)9400

**住宅をお持ちの方**  
**住宅再建共済制度**  
年額5,000円で最大600万円の給付!  
※市町が発行する災証明書で、被災以上の認定に限り適用

**住宅にお住まいの方**  
**家財再建共済制度**  
年額1,500円で最大50万円の給付!  
※市町が発行する災証明書で、床上浸水以上の認定に限り適用



# 12 Dec. 暮らしのカレンダー

※11月10日現在で確認できた行事などを掲載しています。

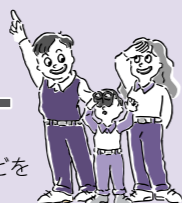

●多可町生涯大学11月一般教養講座  
**—多可町歴史講座—**  
 「この世とあの世をつなぐ6枚のお金」  
 講師:多可町教育委員会 宮原文隆さん  
 あけぼの学園:12月17日(金) 午前10時～  
 春蘭学園:12月24日(金) 午前10時～  
 八千代学園:12月22日(水) 午前10時～

1日(水)	●しゃべってあそぼう児童館 AM10:00～中児童館 ●冒険ひろば PM3:00～松井小学校 ●演劇セミナー PM6:30～中央公民館
2日(木)	●演劇セミナー PM6:30～中央公民館
3日(金)	●演劇セミナー PM6:30～交流会館
4日(土)	●囲碁教室 AM9:00～加美プラザ ●おもしろ理科教室 AM10:00～みなみ児童館 ●生活創造大学生生活環境科[公開講座] PM1:30～中央公民館 ●演劇セミナー PM6:30～中央公民館
5日(日)	●多可町駅伝競走大会 AM8:30～加美中学校周辺コース ●演劇セミナー(合同) AM10:00～グリーンプラザ ●第6回多可町芸能祭 AM10:30～ベルディーホール
6日(月)	●書き方教室 PM4:00～みなみ児童館
7日(火)	
8日(水)	●しゃべってあそぼう児童館 AM10:00～みなみ児童館 ●たかちよっ子芸術文化体験 PM1:50～ベルディーホール ●冒険ひろば PM3:00～松井小学校 ●演劇セミナー PM6:30～中央公民館 ●演劇セミナー(あまのじゃく) PM6:30～グリーンプラザ
9日(木)	●演劇セミナー PM6:30～中央公民館
10日(金)	●カブキッズたか PM6:00～中央公民館 ●演劇セミナー PM6:30～交流会館
11日(土)	●将棋教室 AM9:30～中央公民館 ●子ども教室 AM9:30～モルゲンハイト八千代 ●生活創造大学情報文化科[公開講座] PM1:30～中央公民館 ●書道教室 PM1:30～中児童館 ●ずこう教室 PM1:30～中児童館 ●カブキッズたか PM6:00～中央公民館 ●演劇セミナー(合同) PM6:30～グリーンプラザ
12日(日)	●演劇セミナー(合同) AM10:00～グリーンプラザ
13日(月)	
14日(火)	

15日(水)	●しゃべってあそぼう児童館 AM10:00～中児童館 ●冒険ひろば PM3:00～松井小学校 ●演劇セミナー(合同) PM6:30～ベルディーホール
16日(木)	●演劇セミナー PM6:30～ベルディーホール
17日(金)	●多可町生涯大学(あけぼの学園) AM10:00～中央公民館 ●演劇セミナー PM6:30～ベルディーホール
18日(土)	●囲碁教室 AM9:00～加美プラザ ●茶道教室 AM9:30～中央公民館 ●おもしろ理科教室 AM10:00～八千代地域局 ●書道教室 PM1:30～中児童館 ●工作教室 PM1:30～中児童館 ●演劇セミナー(合同) PM6:30～ベルディーホール
19日(日)	●多可町子ども会ふくろ教室 AM9:00～中央公民館 ●わくわく体験教室 AM9:00～交流会館 ●演劇セミナー発表公演「多可のあまのじゃこ2010」 PM1:00～ベルディーホール
20日(月)	●農業委員会総会 AM9:00～多可町役場 ●書き方教室 PM4:00～みなみ児童館
21日(火)	
22日(水)	●多可町生涯大学(八千代学園) AM10:00～加美プラザ ●しゃべってあそぼう児童館 AM10:00～みなみ児童館 ●冒険ひろば PM3:00～松井小学校
23日(木)	
24日(金)	●町内小中学校2学期終業式 ●多可町生涯大学(春蘭学園) AM10:00～加美プラザ
25日(土)	
26日(日)	
27日(月)	
28日(火)	●多可町消防団年末警戒 PM8:00～町内全域
29日(水)	●多可町消防団年末警戒 PM8:00～町内全域
30日(木)	●多可町消防団年末警戒 PM8:00～町内全域
31日(金)	

## 生活創造大学生生活環境科【公開講座】

### 生活の中に笑いを♪ ～心の岩盤浴～

漫談調のおしゃべりで、人々の心をほんわか耕す「舌耕家」として、研修や講演会で全国を走り回る栗木剛さん。皆さんも、幅広い新鮮な「題材」で、アタマとココロのリフレッシュ法を学びませんか。

とき 12月4日(土) 午後1時30分～(受付:1時15分～)  
 ところ 中央公民館  
 講師 mottoひょうご 事務局長 栗木 剛さん

受講料 無料  
 問合せ 生涯学習課 ☎(32)5122 FAX(32)1937  
 Email/newlife@takacho.jp



## たかテレビ番組表

たかテレビ番組表の確認・照会、文字放送または携帯QRコードでご覧ください。(番組更新は、月・火・木・土曜日の午後5時です)  
 問合せ たかテレビ ☎(35)1001



## お知らせ

### 町長「出前ふれあいトーク」

町長が町内各所を訪問し、住民の皆さんとの情報共有を図りながら意見交換をさせていただきます。

対象 既存の団体や5人以上のグループ(団体およびグループ単位を原則とします)

※希望日の30日前までに申込書を提出してください。

※公務の都合上、支障がある場合は、別途日程調整させていただきます。

※町からは、町長および関係部署の課長が出席します。

問合せ 地域振興課 ☎(32)4779

## みんなの善意

10月1日～31日  
 ◆町への寄付◆  
 【加美区】  
 藤田喜晴さん(山寄上)  
 【町外】  
 生命の貯蓄体操普及会西脇多可連合 片岡サカエさん

## おめでた

10月1日～31日届出(敬称略)  
 集落 本人 保護者  
 【中区】  
 中村町 片岡 嵩智  
 安楽田 大野 穂華  
 中村町 岩藤 裕博  
 中村町 夏梅 杏沙  
 東山 齊 也  
 東岸 龍 樹  
 鍛冶屋 優海  
 坂本 直樹  
 東岸 龍 樹  
 中村町 岩藤 裕博  
 中村町 夏梅 杏沙  
 東山 齊 也  
 東岸 龍 樹  
 鍛冶屋 優海

## おくやみ

10月1日～31日届出(敬称略)  
 集落 本人 世帯主  
 【中区】  
 高岸 北藤 みつ子  
 岸上 安平 美代子  
 東安田 杉本 春子  
 東安田 山田 壽  
 高岸 藤中 巖  
 丹治 畑中 陽之助  
 杉原 東田 福松  
 杉原 賀 逞  
 鳥羽 藤 次  
 奥豊部 北島 やゑの  
 高岸 北藤 みつ子  
 岸上 安平 美代子  
 東安田 杉本 春子  
 東安田 山田 壽  
 高岸 藤中 巖  
 丹治 畑中 陽之助  
 杉原 東田 福松  
 杉原 賀 逞  
 鳥羽 藤 次  
 奥豊部 北島 やゑの

## 【加美区】

池田 悠真  
 足立 悠真  
 市原 池田 悠真  
 的場 足立 悠真  
 中三原 上田 葵  
 【八千代区】  
 杉原 東田 貞雄  
 清水 山口 清一郎  
 寺内 土田 みさ子  
 鳥羽 藤賀 三夫  
 【全区】  
 上三原 竹川 毅  
 下野間 藤田 忠省  
 柳山寺 平位 博之  
 大屋 高尾 邦夫  
 中野間 中村 かつね  
 中野間 小池 はるゑ  
 中野間 平位 定一  
 89 95 89 80 67 82 80  
 本 正 博 義 剛 幸 千  
 人 義 幸 明 史 男 秋



**デイサービスセンター パワーリハビリ倶楽部**

リハビリ・マッサージのことならおまかせください。(介護保険適応)

多可郡多可町中区鍛冶屋846-2  
 ☎0795-30-2708

**住宅・土地の事** はお気軽にご相談下さい!

(社)全国宅地建物取引業保証協会会員  
 (社)兵庫県宅地建物取引業協会会員  
 宅地建物取引業者免許番号/兵庫県知事(1)350360

まちづくりを考える

**有限会社 藤通不動産**

～播磨の田舎くらし友の会(主催)～  
 TEL.0795-32-4700  
 多可町中区安坂364-1(安坂公民館となり)

## 広告

創業は大正5年  
 お墓のご用命は

山南本店 滝野店 篠山店 ひかみ店

株式会社 **森田石洗花**

☎0120-4-14830  
 http://www.morita-stone.co.jp

わかりやすい保険がイイ!  
 モレ、ダブリも解消!

生命保険・医療保険・がん保険・自動車保険の加入内容確認・相談(無料)実施中  
 加入保険会社を問いません。要予約、まずはお電話ください。「あんしんセエメエ」

超保険

※「あんしんセエメエ」は東京海上日動あんしん生命のキャラクターです。  
 東京海上日動火災保険(株)募集代理店  
 東京海上日動あんしん生命保険(株)募集代理店

(有)ホケン兵庫(加美区熊野部788-9)  
 電話 35-1163 募資10-KF08-S0386

## 広告

右)西山巳央さん、左)岡崎有里さん/目指せ！全国ゆるキャラNO.1

オリジナルストーリーをもとに、さまざまな「多可のあまんじゃこ」を

▼考案



# 町内の人・グループを紹介 キラリ☆輝く 多可人 58

## 伝説の大男”あまんじゃこ”を 今に伝える…

### 西山巳央さん(多可高3年)

### 岡崎有里さん(多可高3年)

多可町の観光PRキャラクター(多可町観光交流協会製作)として、11月7日にお目見えしたゆるキャラ”多可のあまんじゃこ”。このデザインを考案したのが県立多可高校に通う西山巳央さんと岡崎有里さんです。

日ごろは、美術部で芸術の世界を楽しむ2人。今回は、多可に伝わる大男”あまんじゃこ”について、自分たちでオリジナルストーリーを考案し、キュートでかわいらしいゆるキャラの原案を作成しました。

10月30日のゆるキャラ内覧会では、同校の美術部員が見守る中、同会会員を前に、デザインの基本コンセプトやキャラクターの特徴などについて発表しました。

「多くの皆さんに愛されるキャラクターとするため、愛嬌たつぷりのゆるキャラにして、多可のまちおこしキャラクターであるということから、郷土愛に満ちあふれた多可町らしさをどのように表現するかなど、さまざまな内容について試行錯誤を繰り返しました。わたしたちが考えたとってもお茶目な”多可のあまんじゃこ”。この愛すべきゆるキャラが多可町だけでなく全国に広がり、多くの人たちから親しまれ、愛され続けるキャラクターに成長してくれることを願っています」と笑顔で話しました。

ゆるキャラ”多可のあまんじゃこ”は、食いしん坊で何でも食べる2本の歯がチャームポイント。日焼けしたほおや赤い鼻が特徴で、髪は、多可の緑豊かな自然のイメージが表現されています。今後は、町内外のさまざまなイベントに登場します。

早いもので、季節は師走の12月。今年も残すところあと1カ月となりました。毎年の如く、世間ではさまざまな事件・事故が数多く起こり、その都度、新聞やニュースなどで大きく取り上げられます。皆さんの関心度も高く、心温まるニュースもあれば、心温まるホットな話題もあったかと思えます。来年は、今年以上に明るいニュースが多く、皆さんが笑顔でつながる1年となることを心から願っています。さて「広報たか」においても、この1年、できるだけ多くの皆さんに興味・関心を持っていただけるよう、前年度の内容よりもより充実した広報紙となるよう、企画・取材・編集に力を注いできました。

## 編集後記

今月号では、12月19日(日)にベルディーホールで行われる演劇「多可のあまんじゃこ2010」を特集しました。多可町と言えば、切っても切れない”あまんじゃこ伝説”。今回の演劇は、オリジナルストーリーを題材に2つの物語で構成され、4年前の創作オペレッタ”多可のあまんじゃこ”を上回る見どころたっぷりです。町制50周年・ベルディーホール開館20周年の記念講演です。多くの皆さんにご覧いただき、多可町に伝わる大男”あまんじゃこ”の魅力を次の世代へと語り継いでもらいたいと願っています。そんなこんなで、矢継ぎ早に過ぎたこの1年。これまで広報活動にご協力いただいた皆さんに感謝しつつ、来年もより一層皆さんに親しまれる広報紙が作れるよう頑張りたいと思います。

⑤